ΔΡΑΘΕΙΑ — ΤΥΠΟΓΡΑΦΕΙΑ
ΓΕΡΟΚΩΣΤΟΠΟΥΛΟΥ ΚΑΙ
ΑΛΕΞ. ΥΨΗΛΑΝΤΟΥ 177
ΤΗΛΕΦΩΝΑ:
ΣΥΝΤΑΞΙΣ: 24–94
ΔΙΑΧΕΙΡΙΣΙΣ: 43–23
ΤΙΜΗ ΦΥΛΛΟΥ ΔΡΑΧΜΑΙ 1.50

ΠΕΛΟΠΟΝΝΗΣΟΣ

ΗΜΕΡΗΣΙΑ ΕΘΝΙΚΗ ΕΦΗΜΕΡΙΣ ΠΑΤΡΩΝ – ΕΤΟΣ ΙΔΡΥΣΕΩΣ 1886

ΤΕΤΑΡΤΗ
22
ΦΕΒΡΟΥΑΡΙΟΥ 1967
ΠΕΡΙΟΔΟΣ Β΄ ΕΤΟΣ ΚΒ΄
ΑΡΙΘΜΟΣ ΦΥΛΛΟΥ 6761

ΒΕΒΑΙΑ Η ΠΑΝΩΛΕΘΡΙΑ ΤΟΥ ΛΑΪΚΟΥ ΜΕΤΩΠΟΥ

ΑΝΟΔΟΣ ΤΗΣ Ε.Ρ.Ε. ΕΙΣ ΤΗΝ ΥΠΑΙΘΡΟΝ

ΤΑ ΤΟΠΙΚΑ ΣΤΕΛΕΧΗ ΔΙΑΒΕΒΑΙΟΥΝ ΤΟΝ κ. Π. ΚΑΝΕΛΛΟΠΟΥΛΟΝ ΔΙΑ ΠΕΡΙΦΑΝΗ ΕΚΛΟΓΙΚΟΝ ΘΡΙΑΜΒΟΝ ΕΙΣ ΤΑΣ ΠΕΡΙΦΕΡΕΙΑΣ ΤΩΝ

ΤΟ ΟΝΟΜΑ ΤΟΥ κ. Κ. ΚΑΡΑΜΑΝΛΗ ΠΡΟΚΑΛΕΙ ΠΑΝΙΚΟΝ ΕΙΣ ΤΗΝ Ε.Κ.

ΘΑ ΣΥΝΕΧΙΣΘΗ ΣΗΜΕΡΟΝ Η ΕΞΕΤΑΣΙΣ ΤΗΣ ΑΠΛΗΣ ΑΝΑΛΟΓΙΚΗΣ

ΑΘΗΝΑΙ, 21. — Ἀπὸ τῆς προσεχοῦς ἑβδομάδος ἀναμένεται δραστηριοποίησις τῆς ΕΡΕ μὲ ἐπιδίωξιν τὴν ἀξιοποίησιν τῶν ὑπαρχόντων στοιχείων, τὰ ὁποῖα τῆς παρέχουν τὸ προβάδισμα εἰς τὸν ἐκλογικὸν ἀγῶνα.

Ἐναρξιν τοῦ ἐκλογικοῦ ἀγῶνος καὶ τῆς ἐξορμήσεως τῶν στελεχῶν τῆς ΕΡΕ καὶ τῆς ΕΡΕΝ εἰς τὰς ἐπαρχιακὰς πόλεις, θὰ κάμῃ ὁ ἀρχηγὸς τοῦ κόμματος κ. Παναγ. Κανελλόπουλος τὴν προσεχῆ Τρίτην, εἰς τὸ θέατρον «Κεντρικόν», εἰς τὸ ὁποῖον θὰ ὁμιλήσῃ πρὸς τοὺς νέους καὶ θὰ ἀναπτύξῃ τὰς προγραμματικὰς γραμμὰς τῆς ΕΡΕ, ὅσον ἀφορᾷ τὴν Παιδείαν.

Ἤδη, ὑπὸ τῆς ΕΡΕ προγραμματίζεται ἐξόρμησις στελεχῶν τοῦ κόμματος καὶ τῆς ΕΡΕΝ εἰς τὰς ἐπαρχίας.

Ὁ κ. Κανελλόπουλος τὴν 6ην Μαρτίου θὰ ὁμιλήσῃ εἰς συγκέντρωσιν γυναικῶν, εἰς τὰς Ἀθήνας καὶ ὁ κ. Π. Παπαληγούρας ἀναχωρεῖ τὴν προσεχῆ Τρίτην διὰ τὴν Ἀνατολικὴν Μακεδονίαν καὶ Θράκην, ὅπου θὰ ὁμιλήσῃ εἰς Ξάνθην καὶ Κομοτηνὴν τὴν ἑπομένην.

Ἡ στροφή, ἡ ὁποία σημειοῦται ὑπὲρ τῆς ΕΡΕ εἶναι χαρακτηριστικὴ καὶ ὅλοι οἱ ὑποψήφιοι, ἐκ τῶν ἐπαρχιακῶν κέντρων, διαβιβάζουν πρὸς τὸν ἀρχηγὸν τῆς ΕΡΕ τὰς ἐντυπώσεις των ἐκ τῆς αὐξούσης δυνάμεως τῆς ΕΡΕ εἰς τὰς περιφερείας των. Εἰς τοῦτο συνετέλεσεν, ἄλλως τε καὶ ἡ στεῖρα πολιτική, τὴν ὁποίαν ἐπὶ 1½ ἔτος ἐφήρμοσεν ἡ Ἕνωσις Κέντρου, ὅτε εὑρίσκετο εἰς τὴν ἐξουσίαν καὶ κυρίως ἡ πτῶσις τῆς ἀξίας τῆς δραχμῆς

ΘΑ ΕΠΑΝΕΛΘΗ
Ὁ κ. ΚΑΡΑΜΑΝΛΗΣ

ΑΘΗΝΑΙ, 21.— Ἡ πληροφορία τῆς ἐπανεμφανίσεως τοῦ Ἱδρυτοῦ τῆς ΕΡΕ κ. Κων. Καραμανλῆ εἰς τὸ προσκήνιον κατεθορύβησε τοὺς κύκλους τῆς Ἑνώσεως Κέντρου καὶ τῆς Ἀριστερᾶς. Αἱ πληροφορίαι αὗται, χωρὶς νὰ ἐπιβεβαιοῦνται ἁρμοδίως, ἐν τούτοις, δὲν διαψεύδονται, μέχρι στιγμῆς, ὑπὸ τῶν κύκλων τῆς ΕΡΕ.

Κατὰ τὰς αὐτὰς πληροφορίας, δὲν ἀποκλείεται ὁ κ. Κ. Καραμανλῆς νὰ ἀναθεωρήσῃ τὰς ἀπόψεις του καὶ νὰ ἀποδεχθῇ νὰ ἡγηθῇ τῆς ἐθνικῆς παρατάξεως κατὰ τὰς προσεχεῖς ἐκλογάς.

Αἱ ἀνωτέρω πληροφορίαι ἀνεγράφησαν συμπτωματικῶς, μετὰ τὴν συνέντευξιν τοῦ ἀρχηγοῦ τῶν Προοδευτικῶν κ. Σ. Μαρκεζίνη εἰς τὴν «Ἀκρόπολιν», διὰ τῆς ὁποίας οὗτος ἐτάχθη ὑπὲρ τοῦ σχηματισμοῦ ἐθνικοῦ μετώπου καὶ ἐχαρακτήρισε χρήσιμον τὴν ἐπάνοδον τοῦ κ. Κ. Καραμανλῆ εἰς τὴν πολιτικήν. Ἀναφέρεται σχετικῶς, ὅτι «ἔχουν ἐνταθῆ αἱ πιέσεις πρὸς τὸν ἱδρυτὴν τῆς ΕΡΕ νὰ ἐπανέλθῃ εἰς τὴν πολιτικήν».

Πληροφορίαι ἐκ Νέας Ὑόρκης ἀναφέρουν, ὅτι θὰ μεταβῇ κατ' αὐτὰς ἐκεῖ ὁ κ. Καραμανλῆς καὶ παράλληλοι πληροφορίαι πηγῶν τοῦ Φ.Δ.Κ. ἀναφέρουν, ὅτι αἱ συνδυασμένοι πιέσεις δὲν ἀποκλείουν τὴν πιθανότητα, ὅπως ὁ ἱδρυτὴς ΕΡΕ ἀναθεωρήσῃ τὴν στάσιν του καὶ κατέλθῃ εἰς τὴν Ἑλλάδα πρὸ τῶν ἐκλογῶν.

Εἰδικώτερον, τὸ δημοσιογραφικὸν ὄργανον τῶν «ἀποστατῶν» προσθέτει, ὅτι «τρία ἀνώτερα στελέχη τῆς ΕΡΕ, ἐξ ἐκείνων μετὰ τῶν ὁποίων ὁ κ. Π. Κανελλόπουλος συεννοεῖται εἰς τὰ θέματα καταρτισμοῦ τῶν συνδυασμῶν, πρόκειται νὰ μεταβοῦν ἐντὸς τῶν ἡμερῶν εἰς τὸ Παρίσι, προκειμένου νὰ ἐξακριβώσουν τὰς διαθέσεις τοῦ κ. Κ. Καραμανλῆ, ἐὰν δηλαδὴ οὗτος προτίθεται ἢ ὄχι νὰ ἐπανέλθῃ προεκλογικῶς εἰς τὴν Ἑλλάδα καὶ νὰ ἀναμιχθῇ εἰς τὴν πολιτικήν». Ἡ ἐφημερὶς διευκρινίζει, περαιτέρω, ὅτι τὰ τρία στελέχη τῆς ΕΡΕ ἐνεργοῦν κατόπιν τῆς ἰδικῆς των πρωτοβουλίας, ἀλλ' ἐν γνώσει καὶ τοῦ κ. Κανελλοπούλου.

Ἡ «Ἐλευθερία» ἀποδίδει τὴν πρωτοβουλίαν, τὴν ὁποίαν ἀνέλαβον τὰ στελέχη τῆς ΕΡΕ, εἰς δύο λόγους: Πρῶτον, εἰς τὴν ἐντεινομένην κίνησιν μεταξὺ μερίδος τοῦ πολιτικοῦ κόσμου πρὸς συγκρότησιν ἐθνικοῦ μετώπου ὑπὸ τὸν κ. Κ. Καραμανλῆν καί, δεύτερον, διότι ἤδη ὁ ἱδρυτὴς τῆς ΕΡΕ δὲν ἐμφανίζεται πλέον τόσον ἄκαμπτος εἰς τὴν ἀπόφασίν του νὰ παραμείνῃ μακρὰν τῆς Ἑλλάδος κατὰ τὴν προεκλογικὴν περίοδον.

Νεώτερον τηλεγράφημα ἐξ Οὐάσιγκτων ἀναφέρει, ὅτι ὁ κ. Κ. Καραμανλῆς θὰ μεταβῇ τὴν Κυριακὴν εἰς Νέαν Ὑόρκην καὶ θὰ παραμείνῃ ἐκεῖ ἐπὶ μίαν ἑβδομάδα. Εἰς τὸ αὐτὸ τηλεγράφημα ἀναφέρεται, ὅτι ὑπάρχουν φήμαι, συμφώνως πρὸς τὰς ὁποίας δὲν ἀποκλείεται ὁ Ἕλλην τέως πρωθυπουργὸς καὶ μεγάλος πολιτικὸς ἀνὴρ μὲ παγκόσμιον προβολὴν καὶ ἰσχυρὸν κῦρος, νὰ μεταβάλῃ γνώμην, ἐκτιμῶν τὰς ἐπερχομένας εἰς τὰ Βαλκάνια ἀνακατατάξεις, καὶ νὰ ἐπιστρέψῃ εἰς τὰς Ἀθήνας, διὰ νὰ λάβῃ μέρος εἰς τὰς προσεχεῖς ἐκλογάς, δεδομένου ὅτι ἡ Ἑλλὰς ἔχει σήμερον ἀνάγκην σχηματισμοῦ ἰσχυρᾶς Κυβερνήσεως, ἡ ὁποία θὰ δυνηθῇ νὰ κερδίσῃ τὸν ἀπολεσθέντα χρόνον.

ΠΑΝΙΚΟΣ ΠΡΟΕΚΛΗΘΗ ΕΙΣ ΤΑΣ ΤΑΞΕΙΣ ΤΗΣ Ε. Κ.

Εἰς τὰς τάξεις τῆς Ἑνώσεως Κέντρου προεκλήθη πανικὸς ἐκ τῆς πληροφορίας τῆς ἐπανόδου τοῦ κ. Κ. Καραμανλῆ καὶ τὰ στελέχη τῆς ἤρχισαν νὰ προετοιμάζουν ἐκ τῶν προτέρων «ἐπιχειρήματα» περὶ δίθεν νοθείας καὶ βίας, διὰ νὰ αἰτιολογήσουν τὴν ἧττα τῆς Ἑνώσεως Κέντρου καὶ γενικώτερον τοῦ Λαϊκοῦ Μετώπου.

Ἤδη, ὁ ἡγούμενος τῶν «συντηρητικῶν» τῆς Ε. Κ. κ. Γ. Μαῦρος, ἐκφράζων τὰς ἀνησυχίας τὰς ὁποίας προκαλεῖ εἰς τὸ Κέντρον τὸ ἐνδεχόμενον τοῦ ἐθνικοῦ μετώπου — ὑπὸ τὴν ἡγεσίαν τοῦ κ. Κ. Καραμανλῆ — ἐδήλωσεν, ὅτι εἰς περίπτωσιν κατὰ τὴν ὁποίαν θὰ συγκροτηθῇ «ἐθνικὸν μέτωπον» καὶ κερδίσῃ τὰς ἐκλογάς, τοῦτο θὰ σημαίνῃ ὅτι ἐγένετο, δήθεν, «βία καὶ νοθεία».

ΣΗΜΕΡΟΝ ΣΥΖΗΤΗΣΙΣ ΤΗΣ ΑΠΛΗΣ ΑΝΑΛΟΓΙΚΗΣ

Αὔριον (σήμερον) τὸ ἀπόγευμα συνέρχεται ἡ ἐπὶ τῶν Ἐσωτερικῶν Κοινοβουλευτικὴ Ἐπιτροπὴ πρὸς συνέχισιν τῆς κατ' ἄρθρον συζητήσεως τοῦ νομοσχεδίου περὶ ἁπλῆς ἀναλογικῆς.

Τὰ ἀνωτέρω ἄρθρα ἀναφέρονται εἰς τὴν ἐγγραφὴν καὶ διαγραφὴν ἐκ τῶν ἐκλογικῶν καταλόγων τῶν διπλοεγγεγραμμένων ἐκλογέων, τὴν ἀπαγόρευσιν τῆς ὁμαδικῆς, μὲ ἔξοδα τῶν κομμάτων ἢ ὑποψηφίων βουλευτῶν, μετακινήσεως τῶν ἐκλογέων καὶ τὴν συμπλήρωσιν διὰ τῶν καταλλήλων προσώπων τῆς Διευθύνσεως Ἐκλογῶν τοῦ ὑπουργείου Ἐσωτερικῶν. Ἐφ' ὅσον ὑπάρξῃ χρόνος, ἡ Ἐπιτροπὴ θὰ προχωρήσῃ εἰς τὴν συζήτησιν τῶν ὑποβληθεισῶν ὑπὸ διαφόρων βουλευτῶν ὅλων τῶν κομμάτων πολυαρίθμων τροπολογιῶν.

Αἱ τροπολογίαι τοῦ ἀρχηγοῦ τῆς Ἑνώσεως Κέντρου κ. Γ. Παπανδρέου περὶ πολυσταυρίας καὶ περὶ ηὐξημένου ἀριθμοῦ ὑποψηφίων θὰ συζητηθοῦν, ὡς ἀνεκοινώθη, εἰς τὴν Βουλήν.

ΑΠΟ ΤΗΝ ΒΟΥΛΗΝ

ΕΖΗΤΗΘΗ ΕΠΙΣΗΜΩΣ Η ΑΡΣΙΣ ΤΗΣ ΑΣΥΛΙΑΣ ΤΟΥ Μ. ΘΕΟΔΩΡΑΚΗ

ΑΘΗΝΑΙ, 21.— Ὁ πρόεδρος τῆς Βουλῆς κ. Παπασπύρου ἀνεκοίνωσεν ὅτι τὸ ὑπουργεῖον Δικαιοσύνης διεβίβασεν εἰς τὴν Βουλὴν ἀναφορὰν τοῦ εἰσαγγελέως Ἐφετῶν Ἀθηνῶν, μετὰ τῆς σχετικῆς δικογραφίας, διὰ τὴν ἄρσιν τῆς βουλευτικῆς ἀσυλίας τοῦ βουλευτοῦ τῆς ΕΔΑ κ. Θεοδωράκη.

ΜΕΧΡΙ 30 ΙΟΥΝΙΟΥ

ΘΑ ΕΦΟΔΙΑΣΘΟΥΝ ΤΑ ΑΥΤΟΚΙΝΗΤΑ Δ. Χ. ΜΕ ΤΑΧΟΜΕΤΡΑ

ΑΘΗΝΑΙ, 21.— Ὁ ὑπουργὸς Συγκοινωνιῶν ὑπέγραψεν ἀπόφασιν, διὰ τῆς ὁποίας παρατείνεται ἡ προθεσμία, μέχρι 30ῆς Ἰουνίου 1967, ἐφοδιασμοῦ ταχογράφων τῶν κυκλοφορούντων ἀνὰ τὴν χώραν αὐτοκινήτων Δ.Χ. ἤτοι, φορτηγῶν, λεωφορείων καὶ πούλμαν.

ΔΙΑΠΙΣΤΩΣΕΙΣ

ΠΕΡΙΣΣΟΤΕΡΟΙ ΝΕΚΡΟΙ ΑΠΟ ΤΡΟΧΑΙΑ ΕΙΣ Η.Π.Α. ΠΑΡΑ ΕΙΣ ΒΙΕΤΝΑΜ!

ΝΕΑ ΥΟΡΚΗ, 21.— Οἱ νεκροὶ εἰς τοὺς ἀμερικανικοὺς αὐτοκινητοδρόμους, κατὰ τὸ παρελθὸν ἔτος, ἦσαν δέκα φορὲς περισσότεροι τῶν φονευθέντων Ἀμερικανῶν εἰς τὴν ἰδίαν χρονικὴν περίοδον εἰς τὸ Βιετνάμ.

Τὸ ἰνστιτοῦτον πληροφοριῶν ἀσφαλιστικῶν ἑταιριῶν τῶν Η.Π.Α., εἰς δοθέντα εἰς τὴν δημοσιότητα στατιστικὰ στοιχεῖα, ἀναφέρει ὅτι κατὰ τὸ 1966 εὗρον τὸν θάνατον 52.500 ἄτομα συνεπείᾳ τροχαίων δυστυχημάτων εἰς τοὺς ἀμερικανικοὺς αὐτοκινητοδρόμους.

ΕΓΚΑΥΜΑΤΑ ΜΕΤΑ ΑΠΟ ΕΝΤΡΙΒΗΝ ΜΕ ΠΕΤΡΕΛΑΙΟΝ!

Τὴν 6.30 μ.μ. χθὲς διεκομίσθη εἰς τὸν Σταθμὸν Α΄ Βοηθειῶν καὶ ἐν συνεχείᾳ εἰς τὸ γενικὸν νοσοκομεῖον ὁ Θεόδ. Γ. Στεριώτης, 76 ἐτῶν, ἐκ Ζακύνθου, κάτοικος Πατρῶν, ὑποστὰς ἐγκαύματα Β΄ βαθμοῦ ἀπὸ ἐντριβὴν διὰ πετρελαίου,

ΜΕΤΑ ΑΠΟ ΠΟΛΥΜΗΝΟΝ ΔΙΑΚΟΠΗΝ

ΕΠΑΝΗΡΧΙΣΕΝ ΕΙΣ ΓΕΝΕΥΗΝ Η ΔΙΑΣΚΕΨΙΣ ΑΦΟΠΛΙΣΜΟΥ

ΑΝΤΙΔΡΑΣΙΣ ΤΗΣ ΒΟΝΝΗΣ

ΤΟ ΘΕΜΑ ΤΗΣ ΜΗ ΔΙΑΣΠΟΡΑΣ ΤΩΝ ΠΥΡΗΝΙΚΩΝ

ΓΕΝΕΥΗ, 21. — Τὸ ἀπόγευμα σήμερον (χθές) ἤρχισεν ἐντεύθεν τὰς ἐργασίας της, αἱ ὁποῖαι εἶχον διακοπῆ τὴν 25ην Αὐγούστου 1966, ἡ 16μερὴς διάσκεψις διὰ τὸν ἀφοπλισμόν.

Ἐν τῷ μεταξύ, ὁ καγκελλάριος τῆς Δυτικῆς Γερμανίας κ. Κίζιγκερ ἐδήλωσεν ὅτι ἡ προτεινομένη συμφωνία, μεταξὺ Ἀνατολῆς καὶ Δύσεως, πρὸς ἀποτροπὴν τῆς διασπορᾶς τῶν πυρηνικῶν ὅπλων, δὲν ἀποτελεῖ εἰλικρινὲς βῆμα πρὸς τὴν ὁδὸν τὴν ἄγουσαν εἰς τὸν ἀφοπλισμόν.

»Διὰ τῆς προτεινομένης συμφωνίας — προσέθεσεν — αἱ πυρηνικαὶ δυνάμεις ὄχι μόνον διατηροῦν τὴν τρομερὰν αὐτὴν δύναμιν, ἀλλὰ ἐπὶ πλέον ἔχουν τὴν δυνατότητα νὰ τὴν ἐπεκτείνουν κατὰ βούλησιν».

Τέλος, ἡ ἐφημερὶς «Πράβδα» τῆς Μόσχας γράφει ὅτι ἡ ὑπογραφὴ συμφωνίας διὰ τὴν μὴ διασπορὰν τῶν πυρηνικῶν ὅπλων ἀποτελεῖ σημαντικὴν συμβολὴν διὰ τὴν ὕφεσιν εἰς τὰς διεθνεῖς σχέσεις.

ΔΙΑ ΤΟ ΑΝΗΚΟΥΣΤΟΝ ΕΓΚΛΗΜΑ ΤΗΣ

Ἡ στραγγαλίστρια αὔριον ἐνώπιον τῆς Δικαιοσύνης

Φοβεροὶ ἐφιάλται τὴν κατατρύχουν

«ΘΕΙΑ, ΤΙ ΣΟΥ ΕΚΑΝΑ»; ΑΚΟΥΕΙ ΚΑΤ' ΟΝΑΡ ΣΥΝΕΧΩΣ ΤΟ ΑΓΓΕΛΟΥΔΑΚΙ ΠΟΥ ΕΣΤΡΑΓΓΑΛΙΣΕ

Αὔριον θὰ ὁδηγηθῇ πρὸ τῶν ἐκπροσώπων τῆς Δικαιοσύνης ἡ στραγγαλίστρια Μιχαλίτσα ἢ Λίτσα θυγ. Ν. Γιαννοπούλου, 24 ἐτῶν, ἐκ τοῦ χωρίου Σούλι ἐργάτρια, κάτοικος Πατρῶν, κατηγορουμένη δι' ἀνθρωποκτονίαν ἐκ προθέσεως. Τὸ εἶδος καὶ ὁ τρόπος τοῦ ἐν λόγῳ πνιγμοῦ καθιστοῦν τὴν πρᾶξιν ἰδιαζόντως ἐπαχθῆ καὶ τὴν κατηγορουμένην ἐπικίνδυνον εἰς τὴν δημοσίαν ἀσφάλειαν.

Μὲ τὸν ἀνωτέρω χαρακτηρισμὸν παραπέμπεται ἡ Μιχαλίτσα εἰς τὸ Κακουργιοδικεῖον Πατρῶν. Λόγῳ τῆς σοβαρότητος τῆς ὑποθέσεως, τὴν κατηγοροῦσα Ἀρχὴν θὰ ἐκπροσωπήσῃ ὁ ἴδιος ὁ εἰσαγγελεὺς Ἐφετῶν κ. Παπανδρέου. Ὡς πολιτικὴ ἀγωγή, θὰ παρίστανται οἱ δικηγόροι κ. κ. Δίσν. Ἀργυρόπουλος καὶ Κων. Στεφανόπουλος. Τὴν κατηγορουμένην θὰ ὑπερασπισθῇ, ὁ διορισθεὶς κατὰ νόμον, ὁ δικηγόρος κ. Εὐστ. Παπαδόπουλος.

ΤΟ ΙΣΤΟΡΙΚΟΝ ΤΟΥ ΕΓΚΛΗΜΑΤΟΣ

Ἡ κατηγορουμένη Γιαννοπούλου, τὴν μεσημβρίαν τῆς 25ης παρελθόντος Νοεμβρίου, διὰ λόγους ἐκδικήσεως τοῦ ἐραστοῦ της Βασ. Πατρινοῦ, 35 ἐτῶν, παρέλαβεν ἐκ τοῦ νηπιαγωγείου Αἰκατερίνης Παπαδημητροπούλου (παρὰ τὴν ὁδὸν Κορίνθου) τὴν θυγατέρα τοῦ Πατρινοῦ Καίτην, 5 ἐτῶν, (ἀνήμερα τῆς μνήμης τῆς Ἁγίας Αἰκατερίνης) καὶ δι' ὑποσχέσεων, ὅτι θὰ μετέβαινον εἰς τὴν οἰκίαν της παρέσυρε τὸ παιδάκι μέχρι τοῦ Δασυλλίου, εἰς μίαν λακκούβαν τοῦ ὁποίου τὸ ἐστραγγάλισε διὰ τῶν χειρῶν της, ἐνῶ ἐπίεζε τὸ στῆθος τῆς παιδίσκης μὲ τὸ δεξιόν της γόνατο.

Κατὰ τὴν ἀφήγησιν τῆς ἰδίας, «ὅταν ἡ Καιτούλα ἐμαύρισε, νόμισα πὼς πέθανε καὶ ἐλάττωσα τὸ σφίξιμο. Τότε, γιὰ νὰ βεβαιωθῶ, τὴν ρώτησα πῶς εἶναι καὶ τὸ παιδάκι μοῦ εἶπε: «Γιατὶ, θεία Λίτσα, μοῦ τὸ κάνεις αὐτό; Τί σοῦ ἔκαμα;» Καὶ ἡ στυγνὴ ἐγκληματίας ἐπανέλαβε τὴν πίεσιν διὰ τοῦ βρόγχου τῶν χειρῶν της, μέχρις ὅτου ἡ Καιτούλα ἀπεβίωσεν ἐξ ἀσφυξίας.

Ἡ Γιαννοπούλου, ἀφοῦ ἐπεσκέφθη τὸ παρὰ τὴν συνοικίαν Φρουρίου δωμάτιόν της καὶ ἐπεμελήθη τὴν κόμμωσιν καὶ γενικώτερον τὴν ἀμφίεσίν της, ἀκολούθως κατῆλθε τὴν κλίμακα Ἁγ. Νικολάου προσηυχήθη εἰς τὸν Ναὸν καὶ ἐν συνεχείᾳ εἰδοποίησε τὴν Ὑπηρεσίαν Ἀμέσου Δράσεως, ἡ ὁποία τὴν συνέλαβε καὶ τὴν παρέδωσεν εἰς τὸ Τμῆμα Γεν. Ἀσφαλείας.

ΤΑ ΠΡΟΗΓΗΘΕΝΤΑ

Ἡ Μιχαλίτσα διῆγε βίον σχετικῶς ἐλεύθερον καὶ συχνὰ περιήρχετο ἀπὸ τοῦ ἑνὸς ἐραστοῦ εἰς τὸν ἄλλον. Πολλὰς κλίνας «θέρμανε», μέχρις ὅτου ἐγνώρισε τὸν «μοιραῖον» δι' αὐτὴν ἄνδρα. Ἐπρόκειτο περὶ τοῦ ἐγγάμου καὶ πατρὸς τεσσάρων τέκνων (τριῶν κοριτσιῶν καὶ ἑνὸς ἀγοριοῦ) Βασ. Πατρινοῦ, 35 ἐτῶν, μάρμαρογλύπτου.

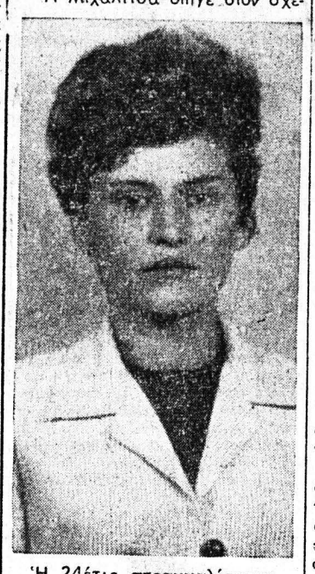

Ἡ 24ἔτις στραγγαλίστρια Μιχαλίτσα Γιαννοπούλου, ἡ ὁποία δικάζεται αὔριον εἰς τὸ Κακουργιοδικεῖον Πατρῶν

Ὁ Πατρινὸς καὶ ἡ Λίτσα διεσκέδαζον εἰς ἐξοχικὰ κέντρα. Καὶ κατὰ τὴν θερινὴν περίοδον, ὅτε ἡ οἰκογένειά του εὑρίσκετο μακρὰν τῶν Πατρῶν εἰς παραθέρισμα, οὗτος ἐγκατέστησε τὴν Γιαννοπούλου εἰς τὴν οἰκίαν του. Μὲ τὴν ἐπιστροφὴν τῆς συζύγου καὶ τῶν τέκνων του, ὁ Β. Πατρινὸς ἐπρότεινεν εἰς τὴν Μιχαλίτσαν νὰ ἐγκατασταθῇ μονίμως μαζί των καὶ τὴν παρουσίασεν ὡς συγγενή του. Οὕτω, ἡ Λίτσα ἐγνωρίσθη μὲ τὴν σύζυγον καὶ τὰ τέκνα του, τὰ ὁποῖα καὶ τὴν ἐδεώρευν «θεΐαν» των. Ἡ στραγγαλίστρια δὲν διέμεινεν εἰς τὴν οἰκίαν τοῦ Πατρινοῦ, ἀλλὰ τοὺς ἐπεσκέπτετο συχνά. Ἡ ἰδία ἰσχυρίζεται ὅτι ὁ δεσμός της μὲ τὸν Βασίλη εἶχε περιέλθει εἰς γνῶσιν τῆς συζύγου του καὶ «ἔδειχνε» κατανόησιν» διὰ νὰ μὴ «χάσῃ» ὁριστικῶς τὸν ἐρωτύλον ἄνδρα της. Πάντως δέβαιον εἶναι ὅτι ἡ Μιχαλίτσα δὲν ἦτο ἄγνωστος εἰς τὰ τέκνα τῆς οἰκογενείας Πατρινοῦ. Βραδύτερον, ὁ πατὴρ τοῦ θύματος, εἴτε διότι ἐδέχετο πιέσεις τῶν συγγενῶν του, εἴτε διότι ἐστράφη πρὸς ἄλλην... κατεύθυνσιν καὶ ἀνεζήτει νέας ἐρωτικὰς περιπετείας, ἐγκατέλειψε τὴν Λίτσαν. Ἡ τελευταία, ἡ ὁποία, κατὰ τοὺς ἰσχυρισμούς της πάντοτε, τὸν ἐλάτρευε, τὸν παρεκάλεσε νὰ συνεχίσουν τὸν δεσμόν των καὶ μάλιστα τοῦ ἐδημιούργησε καὶ σκη-

ΣΥΝΕΧΕΙΑ ΕΙΣ ΤΗΝ 4ην ΣΕΛΙΔΑ

ΔΙΑΠΙΣΤΩΣΕΙΣ ΟΙΚΟΝΟΜΟΛΟΓΩΝ

ΠΤΩΣΙΣ ΤΗΣ ΠΑΡΑΓΩΓΗΣ ΕΙΣ ΗΝΩΜΕΝΑΣ ΠΟΛΙΤΕΙΑΣ

ΔΕΝ ΑΠΟΔΙΔΕΤΑΙ ΣΗΜΑΣΙΑ

ΗΥΞΗΘΗ ΠΑΝΤΩΣ ΤΟ ΑΤΟΜΙΚΟΝ ΕΙΣΟΔΗΜΑ

ΟΥΑΣΙΓΚΤΩΝ, 21. — Δύο ἀντιφατικαὶ διαπιστώσεις προέκυψαν ἐκ τῶν δημοσιευθεισῶν κατὰ τὰς τελευταίας ἡμέρας στατιστικῶν τοῦ ὑπουργείου τῶν Οἰκονομικῶν. Ὁ δείκτης τῆς βιομηχανικῆς παραγωγῆς ἐμειώθη κατὰ μίαν μονάδα τὸν Ἰανουάριον, ἐνῷ κατὰ τὴν ἰδίαν περίοδον τὰ ἀτομικὰ εἰσοδήματα ἐσημείωσαν οὐσιαστικὴν αὔξησιν.

Οἱ οἰκονομικοὶ κύκλοι φρονοῦν, ὅτι δὲν πρέπει νὰ ἀποδίδεται πολὺ μεγάλη σημασία εἰς τὴν πτῶσιν τοῦ δείκτου τῆς παραγωγῆς, τὴν πρώτην ἀπὸ διετίας, ἥτις ὀφείλεται κατὰ μέγα μέρος εἰς τὰς χιονοθυέλλας, αἱ ὁποῖαι παρέλυσαν τὴν δραστηριότητα εἰς πολλὰς περιοχὰς τὸν παρελθόντα μῆνα.

Παρὰ ταῦτα, ὡρισμένοι τομεῖς τῆς βιομηχανίας ἔχουν νὰ ἀντιμετωπίσουν τὴν μείωσιν τῆς ζητήσεως, κυρίως αὐτοκινήτων. Ἐξ ἄλλου, αἱ παραγγελίαι κεφαλαιουχικῶν ἀγαθῶν ἐμειώθησαν κατὰ 5% τὸν Ἰανουάριον καὶ τὰ ἀποθέματα τῶν ἑτοίμων προϊόντων ηὐξήθησαν αἰσθητῶς κατὰ τὸ τελευταῖον τρίμηνον τοῦ 1966, ἐνῷ αἱ λιανικαὶ πωλήσεις δὲν ἐσημείωσαν κανονικὴν αὔξησιν.

Ἀντιθέτως, τὰ ἀτομικὰ εἰσοδήματα ηὐξήθησαν, κυρίως, κατόπιν τῆς αὐξήσεως τῶν ἀποδοχῶν, πρᾶγμα ὅπερ δημιουργεῖ ἐλπίδας διὰ τὴν αὔξησιν προσεχῶς τῶν δαπανῶν καταναλώσεως.

Τὸ θέμα ἀπασχολεῖ τὴν οἰκονομικὴν ἐπιτροπὴν τοῦ Κογκρέσσου, ἡ ὁποία ἐξετάζει τὴν ἐτησίαν ἔκθεσιν τῶν οἰκονομικῶν συμβούλων τοῦ Λευκοῦ Οἴκου καὶ τὴν αἴτησιν τοῦ Προέδρου Τζόνσον διὰ τὴν αὔξησιν τῆς φορολογίας κατὰ 6%.

ΔΙΕΦΥΓΕΝ ΑΕΡΙΟΝ

ΕΚΛΑΙΟΝ ΕΠΙ ΔΙΩΡΟΝ ΕΙΣ ΤΗΝ ΘΕΣΣΑΛΟΝΙΚΗΝ ΔΕΚΑΔΕΣ ΠΟΛΙΤΩΝ!

ΘΕΣΣΑΛΟΝΙΚΗ, 21.— Ἡ ἀτμόσφαιρα τῆς Στοᾶς Μοδιανό, εἰς τὴν κεντρικὴν ἀγορὰν τῆς Θεσσαλονίκης, κατέστη, τὴν 7ην ἑσπερινὴν σήμερον, ἀποπνικτική, λόγῳ τοῦ ὅτι ἀπὸ μίαν φιάλην τοῦ κρεοπωλείου Φανῆς Σουρλᾶ, χρησιμοποιουμένης διὰ τὸ ψυγεῖον καὶ περιεχούσης διοξείδιον τοῦ θείου, ἤρχισε νὰ διαρρέῃ τὸ ἀέριον.

Ἐπὶ τόπου ἔφθασαν πυροσβέσται, χημικοὶ τοῦ Κρατικοῦ Χημείου καὶ ἄλλοι, οἱ ὁποῖοι ἀπεφάνθησαν ὅτι τὸ ἀέριον δὲν εἶναι ἐπιβλαβὲς διὰ τὸν ἄνθρωπον.

Τὸ μόνον ποὺ ὑπέστησαν οἱ ἐμποροι τῆς ἀγορᾶς, οἱ πελάται των καὶ οἱ διερχόμενοι ἐκεῖθεν, ἦτο ὅτι ἐπὶ δύο ὥρας ἔκλαιον.

ΘΑ ΑΝΑΜΟΡΦΩΘΗ Ο ΝΕΟΣ ΟΡΓΑΝΙΣΜΟΣ ΤΩΝ Σ.Ε.Κ. ΩΣΤΕ ΝΑ ΜΗ ΠΡΟΣΛΗΦΘΟΥΝ ΚΑΙ ΑΛΛΟΙ ΥΠΑΛΛΗΛΟΙ

ΑΘΗΝΑΙ, 21.— Ὁ ὑπουργὸς τῶν Συγκοινωνιῶν ἔδωσεν ἐντολὴν εἰς τὴν ἁρμοδίαν ὑπηρεσίαν τοῦ ὑπουργείου, ὅπως προβῇ εἰς τὴν ἀναμόρφωσιν τοῦ καταρτισθέντος νέου ὀργανισμοῦ τῶν ΣΕΚ, προκειμένου νὰ ἀποτραπῇ ἡ αὔξησις τῶν ὀργανικῶν θέσεων κατὰ 1.700, ὡς προβλέπει ὁ καταρτισθεὶς ὑπὸ τοῦ Δ. Σ. τῶν ΣΕΚ ὀργανισμός.

Συμφώνως πρὸς τὰς δοθείσας ὑπὸ τοῦ κ. ὑπουργοῦ ὁδηγίας, ὁ νέος ὀργανισμὸς θὰ ἀναμορφωθῇ κατὰ τρόπον, ὥστε ὁ συνολικὸς ἀριθμὸς τοῦ προσωπικοῦ τῶν ΣΕΚ νὰ μὴ ὑπερβῇ τὰς 12.500 θέσεις, ὅσαι δηλαδὴ εἶναι καὶ αἱ σημεριναὶ ὀργανικαὶ θέσεις τῶν ΣΕΚ.

Ο ΜΥΘΟΣ ΤΗΣ «ΔΕΞΙΑΣ»

Τοῦ κ. ΧΡΗΣΤΟΥ ΜΙΧΑΛΟΥ, Πολιτευτοῦ Ἀχαΐας

Πρέπει, κάποτε, νὰ τελειώνῃ καί, ἐκ μέρους τῶν πολιτικῶν, ὁ μῦθος περὶ Δεξι