Χάρις εἰς τὰ μέτρα τῶν ἀστυνομικῶν ἀρχῶν, οὐδὲν τροχαῖον δυστύχημα συμβαίνει κατὰ τὰς ἑορτὰς τῶν Ἀπόκρεω εἰς Πάτρας. Ἡ παράδοσις νὰ συνεχισθῇ καὶ ἐφέτος.

ΠΕΛΟΠΟΝΝΗΣΟΣ

Αἱ ἑορταί μας ἀπέκτησαν πανελλήνιον χαρακτῆρα. Κάθε ἔτος καὶ καλύτερα, κάθε ἔτος καὶ πλέον ἐντυπωσιακαί. Δικαιολογημένη ἡ φήμη των.

ΣΧΟΛΙΟ ΣΤΟ ΕΥΑΓΓΕΛΙΟ ΤΗΣ ΗΜΕΡΑΣ

ΓΙΑ ΤΟ ΜΕΓΑΛΟ ΤΑΞΕΙΔΙ

Ὑπὸ τοῦ κ. ΣΤΑΥΡΟΥ ΣΕΡΕΤΗ, καθηγητοῦ

Ἡ Ἐκκλησία μᾶς καλεῖ ἀπὸ αὔριο γιὰ ἕνα ταξίδι. Μᾶς καλεῖ νὰ ἐπισκεφθοῦμε τοὺς Ἁγίους Τόπους καὶ νὰ προσκυνήσουμε τὰ πάνσεπτα πάθη καὶ τὴν ζωοποιὸ Ἀνάστασι τοῦ Κυρίου. Σαράντα ἡμέρες διαρκεῖ αὐτὸ τὸ ταξίδι. Εἶναι ἡ Ἁγία καὶ Μεγάλη Τεσσαρακοστή. Μετὰ τὴν ἐσωτερικὴ προπαρασκευὴ τῶν ψυχῶν κατὰ τὶς τρεῖς προηγούμενες Κυριακὲς (Τελώνου καὶ Φαρισαίου, Ἀσώτου - Ἀπόκρεω) ἀπὸ τὴν Δευτέρα τῆς ἑβδομάδος τῆς Τυροφάγου ἀρχίζει καὶ ἡ ἐξωτερικὴ ἐκδήλωσις τῆς μετανοίας. Ἡνέῳκται τῆς θείας μετανοίας τὰ πρόθυρα, προσέλθωμεν προθύμως, ἁγιασθέντες τὰ σώματα καὶ τὰς ψυχὰς καὶ παθῶν τὴν ἀποχὴν ποιούντες ὡς ὑπήκοοι Χριστοῦ». Ἔφθασαν τὰ «φαιδρὰ προεόρτια τῆς ἐγκρατείας», ἡ «προεόρτιος τῶν νηστειῶν εἰσαγωγή», «τῶν νηστειῶν αἱ εἴσοδοι καὶ τὰ προπύλαια». Στὴν ἑτοιμασία ὑποδείγματος καὶ ὁδηγὸς οἱ ἐν ἀσκήσει λάμψαντες ἅγιοι. Αὐτῶν τὴν μνήμην ἑόρτασε χθὲς Σάββατο τῆς Τυρινῆς. «Τὴν σάρκα ἐσταύρωσαν σὺν τοῖς παθήμασι καὶ ταῖς ἐπιθυμίες» γιὰ νὰ παρουσιάσουν στὴ ζωή τους καρποὺς τοῦ πνεύματος καὶ νὰ τηρήσουν ἀλώβητο τὸ «κατ' εἰκόνα». Καὶ ὅσο ἦτο δυνατὸν ἀνῆλθον καὶ στὸ «κατ' ὁμοίωσιν» ἀφοῦ κατώρθωσαν «τὸ χεῖρον καθυποτάξει τῷ κρείττους καὶ τὴν σάρκα δουλώσαι τῷ πνεύματι».

Ἔφθασε ὁ καιρὸς τῶν πνευματικῶν ἀγώνων μᾶς φωνάζει σήμερα ἡ Ἐκκλησία. «Τὸ στάδιον τῶν ἀρετῶν ἡνέῳκται», «ἡ τῶν πνευματικῶν ἀγώνων ἀρχή, ἡ κατὰ τῶν δαιμόνων νίκη, ἡ πάνοπλος ἐγκράτεια», «ὁ καλὸς τῆς νηστείας ἀγών». Καὶ τὸ ἀποστολικὸ ἀνάγνωσμα μᾶς προτρέπει «ἀποθώμεθα τὰ ἔργα τοῦ σκότους καὶ ἐνδυώμεθα τὰ ὅπλα τοῦ φωτός». Καὶ γιὰ ὅσα προτρέπει ὁ θεῖος Ἀπόστολος καὶ ἡ Ἐκκλησία μὲ τὴν ὑπέροχο ὑμνολογία μας ὁμιλεῖ τὸ Ἱερὸ Εὐαγγελικὸ ἀνάγνωσμα τῆς ἡμέρας. Τρία τὰ ἀξιοσπούδαστα ποὺ μᾶς ὑπογραμμίζει:

Πρῶτον, συγχωρητικότης. «Ἐὰν γὰρ ἀφῆτε τοῖς ἀνθρώποις τὰ παραπτώματα αὐτῶν, ἀφήσει καὶ ὑμῖν ὁ πατὴρ ὑμῶν ὁ Οὐράνιος». Εἶναι ὁ οὐσιώδης ὅρος, εἶναι ἡ συμφέρουσα προϋπόθεσις. Τὸ ταξίδι τῆς μεγάλης Τεσσαρακοστῆς εἶναι μία πορεία πρὸς τὴν συμφιλίωσι μὲ τὸν Θεὸ καὶ τοὺς συνανθρώπους μας.

Δεύτερον, ἀποφυγὴ ματαίου θησαυρισμοῦ. Τὰ ἐπίγεια οἱ μὲν πούλιοι τὰ ἐπιζητοῦν μὲ ἀπληστία, οἱ δὲ πτωχοὶ τὰ νοσταλγοῦν μὲ πάθος. Ἀλλὰ τὸ μοιραῖο κατάντημα τῶν θησαυρῶν τῆς γῆς εἶναι ἡ φθορὰ καὶ ὁ ἀφανισμός. Γι' αὐτὸ «θησαυρίζετε... θησαυροὺς ἐν οὐρανῷ, ὅπου οὔτε σὴς οὔτε βρῶσις ἀφανίζει, καὶ ὅπου κλέπται οἱ διορύσσουσι οὐδὲ κτέπτουλιν». Καὶ εἶναι πολὺ δύσκολο στὴν ψυχή, μέσα στὸν παχύρευστο χείμαρρο τῆς ὑλοφροσύνης ποὺ βυθίζεται, νὰ ἀκούσῃ τὰ λόγια τοῦ Κυρίου σήμερα. Εἶναι δύσκολο, ἀλλὰ ὄχι ἀδύνατο. Γιὰ ἀγῶνες μᾶς καλεῖ σήμερα ἡ Ἐκκλησία.

Τρίτον ἡ νηστεία. Ἀπὸ τὶς πρῶτες λέξεις τὸ ἱερὸ κείμενο μᾶς ὁδηγεῖ νὰ κατανοήσωμε τὸ βάθος τῆς νηστείας. Μὴ «γίνεσθε σκυθρωποί, ὥσπερ οἱ ὑποκριταί» μᾶς λέγει. Τὴν ὑποκρισία θὰ νηστεύσετε πρῶτα μᾶς τονίζει ὁ Κύριος. Τὴν ἀνθρωπαρέσκεια θὰ νηστεύσετε, ἔπειτα. «Εἰ ἀνθρώποις ἤρεσκον Θεοῦ δοῦλος οὐκ ἂν ἦμην», θὰ μᾶς εἴπῃ ὁ Ἀπόστολος τῶν Ἐθνῶν. Πρόσεχε, λοιπόν, τὰ ἐσωτερικὰ ἐλατήρια τῶν πράξεών σου. Δὲν νηστεύεις γιὰ νὰ φανῆς στοὺς ἀνθρώπους.

Νηστεία παθῶν, τέλος. Ἡ ἀπὸ τῶν παθῶν ἀλλοτρίωσις. «Κράτει

ΣΥΝΕΧΕΙΑ ΕΙΣ ΤΗΝ 5ην ΣΕΛΙΔΑ

ΚΑΤΕΣΚΕΥΑΣΘΗ ΗΔΗ

ΔΙΑΦΑΝΕΣ ΚΕΡΑΜΕΙΚΟΝ ΥΛΙΚΟΝ ΑΝΘΙΣΤΑΜΕΝΟΝ ΕΙΣ ΤΗΝ ΘΕΡΜΟΤΗΤΑ

ΣΚΕΝΕΚΤΑΔΥ, ΝΕΑ ΥΟΡΚΗ. — Κεραμεικὸν ὑλικόν, ἐξ ἴσου δια φανὲς μὲ τὴν ὕαλον, ἀλλὰ διπλασίως ἀνθεκτικώτερον αὐτῆς εἰς τὴν θερμότητα, κατεσκευάσθη εἰς τὰ ἐργαστήρια τῆς Ἑταιρίας Τζένεραλ Ἠλέκτρικ, ἐνταῦθα. Κατὰ τὰς σχετικὰς δοκιμάς, τὸ νέον ὑλικὸν ἤνθεζεν εἰς θερμότητα μέχρι 2.200 Κελσίου. Ἡ συνήθης ὕαλος τήκεται εἰς τοὺς 1100 Κελσίου.

Ἐν τῷ μεταξύ, ὡς κατεφάνη ἀπὸ τὸ ἐνδιαφέρον, τὸ προκληθὲν ὑπὸ τοῦ νέου ὑλικοῦ, τοῦτο θὰ εὕρῃ πλείστας ἐφαρμογὰς τόσον εἰς τὴν βιομηχανίαν ὅσον καὶ τὰς ἐπιστήμας. Κύριον πλεονέκτημα τοῦ νέου τύπου κεραμεικοῦ, τὸ ὁποῖον ἐβαπτίσθη ὑττραλόξ, εἶναι ἡ διαφάνειά του ἐν συνδυασμῷ πρὸς τὴν ἀνθεκτικότητά του εἰς τὴν θερμότητα — στοιχεῖα πολύτιμα διὰ τὴν τεχνολογίαν γενικῶς. Κατὰ τὰς γενομένας δοκιμάς, διεπιστώθη ὅτι τὸ ὑττραλόξ, π.χ., ἐπιτρέπει τὴν διέλευσιν ὑπερύθρων ἀκτίνων, χωρὶς νὰ διαθλᾶ αὐτὰς παρὰ μόνον εἰς ἐλάχιστον ποσοστόν.

Η ΣΚΟΠΙΑ ΜΑΣ

ΚΑΘΗΜΕΡΙΝΟΤΗΤΕΣ

ΣΤΑΧΥΟΛΟΓΗΜΑΤΑ

Μία κραυγαλέα ἀδικία κυκλοφορεῖ στὸ Ἀποκρηάτικο κέντρο. Περιφέρεται στὴν πίστα, χορεύει, τραγουδᾶ. Δὲν εἶναι ἡ Κοινωνία, ποὺ τὸν ἔκαμε θῦμα της. Ἡ φύσι τοῦ στέρησε τὴν ὅρασι. Κατὰ τὰ ἄλλα, εἶναι ἕνας τέλειος νέος, 25 περίπου χρονῶν, ποὺ αἰσθάνεται τὴν ἀνάγκη νὰ διασκεδάσῃ. Ἀκούραστος, ζωηρός, γλεντζές. Ἡ μουσικὴ τὸν ἐνθουσιάζει, τοῦ δίνει φτερὰ τὸ οἰνόπνευμα καὶ πετᾶ! Ἡ ἀναπηρία του περνάει, στὴν ἀρχή, ἀπαρατήρητη. Ὁ πυρετὸς τῆς εὐθυμίας εἶναι γενικός. Τὸ... γράδο τοῦ κεφιοῦ μετρέται ἀπ' τὶς φωνές, τὰ χαχανητὰ καὶ τὰ ἱδρωμένα πρόσωπα. Αὐτὰ ἀκούγονται καὶ φαίνονται. Ἡ παρατήρησι τοῦ ἐνὸς σὲ κάποια ἀμήχανη κίνησι τοῦ νέου καὶ τῆς ἄλλης ἡ πληροφορία διαδίδονται σ' ὅλη τὴν αἴθουσα. Ψιθυριστὰ ἕρπει ἀπὸ συντροφιὰ σὲ συντροφιὰ ἡ εἴδησι, Κινοῦνται θλιμμένα κεφάλια. Καὶ τὰ πυρὰ τοῦ σοκολατοπολέμου κατευθύνονται στὸ ζευγάρι, ποὺ ἀνοίγει τὸν κάθε χορὸ τῆς βραδυᾶς. «Νὰ ζήσῃς, λεβέντη μου»! Τὰ δάκρυα ἀθόρυβα γλυστρᾶνε στὸ τρυφερὸ πρόσωπο τῆς νέας, ποὺ συνοδεύει τὸν τυφλό. Δὲν τὰ εἶδε τὸ παλληκάρι. Καὶ συνέχισε τὸ γλέντι του. Ἔχει δαμάσει τὸ ἐλάττωμα ἡ θέλησι. Καὶ ξεπεράστηκε τὸ κόμπλεξ...

★

«Μιὰ ζωὴ τὴν ἔχουμε κι' ἂν δὲν τὴν γλεντήσουμε, τί θὰ καταλάβουμε...». Καὶ πάει, λέγοντας, ἡ ντιζέζ, ἐνῷ ἡ κυριούλα, ποὺ κάτι ξέρει, συμφωνεῖ. Τὸ τραγοῦδι ἀπλώνεται. Ἄδουν ὁμαδικῶς οἱ θαμῶνες τοῦ Δημοτικοῦ Θεάτρου. Πολλὰ... τσλέντα, ποὺ βρίσκονται σὲ λανθάνουσα κατάστασι, ἀποκαλύπτονται! Ἡ ἐπαρχιώτισσα, μὲ τὸ μικροσκοπικό, ἔξυπνο μουτράκι, ξεφαντώνει. Ἀλλὰ στὰ πλαίσια τῆς... ἀστῆς! Δὲν καταδέχεται νὰ σύρῃ τὸν καλαματιανό, παρὰ τὶς παρακλήσεις τῶν ἄλλων. Ἐπιμένει καὶ ὁ σύζυγος, ὁ ὁποῖος γνωρίζει τὶς ἱκανότητές της στοὺς ἑλληνικοὺς χορούς. Ἡ κυρία ὅμως δὲν συγκινεῖται πιά.

ΣΥΝΕΧΕΙΑ ΕΙΣ ΤΗΝ 4ην ΣΕΛΙΔΑ

ΙΣΤΟΡΙΚΗ ΕΠΕΤΕΙΟΣ ΥΨΙΣΤΗΣ ΣΗΜΑΣΙΑΣ

Συνεπληρώθησαν 20 ἔτη ἀπὸ τοῦ δόγματος Τροῦμαν

Μία σωτηρία ἐπέμβασις

ΟΤΑΝ ΕΠΡΟΒΑΛΕΝ Η ΑΠΕΙΛΗ ΤΟΥ ΚΟΜΜΟΥΝΙΣΜΟΥ ΑΙ ΗΝ. ΠΟΛΙΤΕΙΑΙ ΕΣΩΣΑΝ ΤΗΝ ΑΝΕΞΑΡΤΗΣΙΑΝ ΜΑΣ

ΟΥΑΣΙΓΚΤΩΝ.— Ὅταν ὁ τέως Πρόεδρος Χάρρυ Τρούμαν ἐνεφανίσθη, τὴν 12ην Μαρτίου 1947, ἐνώπιον κοινῆς συνεδρίας τοῦ Ἀμερικανικοῦ Κογκρέσσου διὰ νὰ εἰσηγηθῇ ἕνα πρόγραμμα

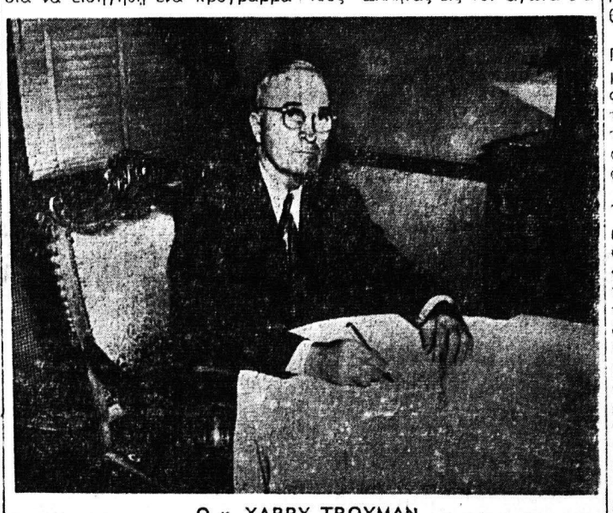

Ο κ. ΧΑΡΡΥ ΤΡΟΥΜΑΝ

στρατιωτικῆς καὶ οἰκονομικῆς βοηθείας 400 ἑκατομμυρίων δολλαρίων πρὸς τὴν Ἑλλάδα καὶ τὴν Τουρκίαν, ὡδήγει τὰς Ἡνωμένας Πολιτείας πρὸς μίαν σημαντικὴν καμπὴν τῆς Ἱστορίας τῶν διεθνῶν των σχέσεων.

Εἴκοσιν ἔτη μετὰ τὴν ἐξαγγελίαν ἐκείνην, εἶναι ὀλίγον δύσκολον νὰ συλλάβῃ κανεὶς ἐπακριβῶς πόσον τὸ Δόγμα Τρούμαν, ὅπως τοῦτο ἔγινε γνωστόν, ἦτο εἰς τὴν πραγματικότητα ἐπαναστατικόν.

Ἀλλὰ διὰ νὰ ἐκτιμήσῃ τις πόσον παγία ἦτο ἡ ἐπίδρασις τῆς πρώτης ἐκείνης εἰσηγήσεως δι' ἐν συσιώδες πρόγραμμα ἐξωτερικῆς βοηθείας — πόσον ἄμεσος ὑπῆρξεν ἡ ἀλληλουχία ἀπὸ τῆς Ἑλλάδος μέχρι τοῦ Βιετνάμ — ἀρκεῖ νὰ ἀναφέρῃ μόνον τὴν βασικὴν περικοπὴν ἀπὸ τὸν μνημειώδη λόγον τοῦ Προέδρου Τρούμαν: «Πιστεύω, εἶπεν, ὅτι ἡ πολιτικὴ τῶν Ἡνωμένων Πολιτειῶν πρέπει νὰ εἶναι ἡ ὑποστήριξις τῶν ἐλευθέρων λαῶν, οἱ ὁποῖοι ἀνθίστανται εἰς ἀποπειρας ὑποδουλώσεώς των, γινομένας εἴτε ὑπὸ ἐνόπλων μειοψηφιῶν εἴτε δι' ἐξωτερικῶν πιέσεων».

Ἐὰν ἡ δήλωσις αὐτὴ περὶ τῆς θεμελιώδους ἀρχῆς, ἡ ὁποία διέπει τὴν ἐξωτερικὴν πολιτικὴν τῶν Ἡνωμένων Πολιτειῶν, λαμβάνεται σήμερον ὡς αὐτονόητος σχεδόν, ἀπετέλει, ἐν τούτοις, μίαν σημαντικὴν καὶ ἐντυπωσιακὴν παρέκκλισιν ἀπὸ τὴν ἐκ παραδόσεως πολιτικήν των.

Θὰ ἠδύνατο, βεβαίως, νὰ παρατηρηθῇ, ὅτι μία νέα ἔννοια τῆς θέσεως τῆς Ἀμερικῆς ἔναντι τῶν παγκοσμίων προβλημάτων ἐπήγασε κατὰ φυσικὴν συνέπειαν ἐκ τῆς ἐμπλοκῆς εἰς τὸν Β΄ Παγκόσμιον Πόλεμον. Ὅμως, τοιαύτη ἀντίληψις δὲν εἶχε διαμορφωθῆ μετὰ τὸν Πρῶτον Παγκόσμιον Πόλεμον, ὅτε θὰ ἠδύνατο καὶ πάλιν νὰ ὑποστηριχθῇ, ὅτι αἱ Ἡνωμέναι Πολιτεῖαι προωρίζοντο νὰ γίνουν μία παγκόσμιος δύναμις. Ἀντὶ νὰ κατανοήσῃ, ὅτι ἡ ἀσφάλειά του καὶ τὰ συμφέροντά του ἐπρόκειτο πάντοτε νὰ ἀποτελοῦν συνάρτησιν τῆς διαμορφουμένης ἰσχύος εἰς τὸν περὶ αὐτὸν κόσμον καὶ νὰ προσαρμόσῃ ἀναλόγως τὴν πολιτικήν του γραμμὴν ὁ Ἀμερικανικὸς λαὸς τὴν ἐποχὴν ἐκείνην, ἐπανῆλθεν ἁπλῶς εἰς τὸν ἀπομονωτισμόν.

Γεγονὸς εἶναι, ὅτι ἡ παρόρμησις πρὸς ἐπάνοδον εἰς τὴν παραδοσιακὴν ἐκείνην ἀντίληψιν ἦτο ἔντονος εἰς τὸ τέλος τοῦ Β΄ Παγκοσμίου Πολέμου. Ὑπῆρχε, βεβαίως, μία νέα σταθερὰ ἀπόφασις εἰς τὸ νὰ διαδραματίσουν αἱ Ἡνωμέναι Πολιτεῖαι ἡγετικὸν ρόλον εἰς τὰ Ἡνωμένα Ἔθνη, ἡ ὁποία ἐπήγαζεν ἴσως ἀπὸ ἕνα εἶδος ἐνοχῆς ἐκ τοῦ ὅτι ἡ Ἀμερικὴ εἶχε στρέψει προηγουμένως τὰ νῶτα της εἰς τὴν Κοινωνίαν τῶν Ἐθνῶν.

Ἀλλά, ἐξαιρουμένης μιᾶς ἀφοσιώσεως πρὸς τὰς γενικὰς ἀρχὰς τοῦ καταστατικοῦ χάρτου τοῦ Ο. Η. Ε., πολὺ ὀλίγη διάθεσις ὑπῆρχεν εἰς τὸ νὰ διατηρήσουν αἱ Ἡνωμέναι Πολιτεῖαι τὴν στρατιωτικὴν ἰσχύν των καὶ νὰ διαδραματίσουν πράγματι ἕνα ἐνεργὸν καὶ μόνιμον ρόλον εἰς τὴν παγκόσμιον σκηνήν. Ἡ πρώτη ἔνδειξις τῆς τοιαύτης τάσεως ἦτο ὁ τρόπος μὲ τὸν ὁποῖον ἡ Ἀμερικὴ ἐπεδόθη εἰς τὴν διάλυσιν τοῦ τεραστίου στρατιωτικοῦ μηχανισμοῦ της, μόλις ὁ πόλεμος ἐτελείωσεν.

Ἡ αἰτία τῆς ἀποφασιστικῆς ἀπομακρύνσεως ἀπὸ τὴν ἀπομονωτικὴν περίοδον ὑπῆρξεν ἡ Σοβιετικὴ πρόκλησις. Χρησιμοποιοῦσα τὸ διεθνὲς κομμουνιστικὸν κίνημα ὡς ὄργανον τῆς ἐπιθετικῆς πολιτικῆς της, ἡ Σοβιετικὴ Ἕνωσις ἐφαίνετο ἀποφασισμένη νὰ ἐπεκτείνῃ τὴν ἰσχύν της ὁπουδήποτε ἡ ἀποτελεσματικὴ ἀντίστασις δὲν θὰ ἦτο δυνατή. Ἤδη, τὸ 1947 μία αὔξουσα ἐπιχείρησις ἀνταρτοπολέμου ἐναντίον τῆς Ἑλλάδος, ἐξαπολυθεῖσα ἀπὸ κομμουνιστικὰς δυνάμεις ἐξορμούσας ἀπὸ τὴν Ἀλβανίαν, τὴν Γιουγκοσλαβίαν καὶ τὴν Βουλγαρίαν, ἠπείλει νὰ ὑποτάξῃ τὴν Ἑλλάδα καὶ νὰ ἐπεκτείνῃ τὸν Σοβιετικὸν ἔλεγχον ἐντὸς τῆς Ἀνατολικῆς Μεσογείου. Ἡ Μεγάλη Βρεταννία, ἐξηντλημένη ἀπὸ τὸν νικηφόρον ἀγῶνα ἐναντίον τῆς ναζιστικῆς Γερμανίας, ἐγνώρισεν ὅτι δὲν ἦτο πλέον εἰς θέσιν νὰ βοηθήσῃ τοὺς Ἕλληνας εἰς τὸν ἀγῶνα διὰ τὴν προάσπισιν τῆς ἀνεξαρτησίας των.

Εἰς αὐτὸ τὸ σημεῖον ὁ Πρόεδρος Τρούμαν ἔλαβε τὴν ἱστορικὴν ἀπόφασιν νὰ ἀντιταχθῇ εἰς τὴν Σοβιετικὴν πρόκλησιν κατὰ μέτωπον. Προγενέστεραι ἐκκλήσεις πρὸς τὰ Ἡνωμένα Ἔθνη εἶχον καταλήξει εἰς τὴν ἐπιβεβαίωσιν τῆς κομμουνιστικῆς ἐπιθέσεως ἐκ μέρους παρατηρητῶν τῶν Ἡνωμένων Ἐθνῶν, τὰ Σοβιετικὰ ὅμως βέτο καθίστων ἀδύνατον τὴν ἀντίστασιν μέσῳ τοῦ διεθνοῦς ὀργανισμοῦ. Αἱ Ἡνωμέναι Πολιτεῖαι ἦτο ἡ μόνη χώρα, ἡ ὁποία ἠδύνατο νὰ ἐπανεξοπλίσῃ καὶ ἀναδιοργανώσῃ τὸν Ἑλληνικὸν στρατόν, νὰ στηρίξῃ τὴν κλονιζομένην οἰκονομίαν τῆς Ἑλλάδος καὶ συγχρόνως νὰ ἐνισχύσῃ τὴν θέσιν τῆς Τουρκίας.

Τόσον ἡ Ἀμερικανικὴ Κοινὴ Γνώμη, ὅσον καὶ τὸ Κογκρέσσον, μὲ θαυμαστὴν ταχύτητα καὶ ὁμοφωνίαν ἐνεστερνίσθησαν τὴν πρότασιν τοῦ Προέδρου Τρούμαν διὰ τὴν πραγματοποίησιν τῶν ἐπιδιώξεων αὐτῶν. Ὅμως, ἡ κατεύθυνσις ἦτο ἰδική του.

Εἰς ἐπίμετρον, ὁ Πρόεδρος Τρούμαν καθώρισε σαφῶς τὰς εὐρείας προεκτάσεις τῆς ἀποφάσεώς του. Ἰσοδυνάμει αὕτη πρὸς «εἰλικρινῆ ἀναγνώρισιν», κατὰ τὴν ἰδικήν του ἔκφρασιν, «τοῦ ὅτι τὰ ὁλοκληρωτικὰ καθεστῶτα, τὰ ὁποῖα ἐπιβάλλονται ἐπὶ τῶν ἐλευθέρων λαῶν, δι' ἀπ' εὐθείας ἢ ἐμμέσου ἐπιθέσεως, ὑπονομεύουν τὰ θεμέλια τῆς διεθνοῦς εἰρήνης καί, κατὰ συνέπειαν, τὴν ἀσφάλειαν τῶν Ἡνωμένων Πολιτειῶν». Ἀπὸ τὴν διατύπωσιν αὐτὴν ἐπήγασαν, ἐν συνεχείᾳ, ἐγχειρήματα τοιαύτης ὁλκῆς, ὅπως τὸ Σχέδιον Μάρσαλλ καὶ ἡ Ἀτλαντικὴ Συμμαχία εἰς τὴν Εὐρώπην, ἡ ἀντίστασις εἰς τὴν ἐν Κορέᾳ ἐπίθεσιν καὶ ἡ σημερινὴ ἄμυνα εἰς τὴν Νοτιοανατολικὴν Ἀσίαν.

Ἐὰν ὁ Ἀμερικανικὸς λαὸς εἶχε πρὸ εἰκοσαετίας ὑποκύψει εἰς τὸν πειρασμὸν νὰ ἀποσυρθῇ καὶ πάλιν ἐκεῖθεν τοῦ ὠκεανοῦ — νὰ ἀρνηθῇ τὰ βάρη τῆς συνεχοῦς καὶ ἐνεργοῦ ἡγεσίας εἰς τὴν πρόασπισιν τῆς εἰρήνης — ποία περίπου θὰ ἦτο ἡ κατάστασις τοῦ κόσμου σήμερον; Ἡ στάθμισις τοῦ ἐρωτήματος αὐτοῦ δίδει τὴν πραγματικὴν βαρύτητα τοῦ Δόγματος Τρούμαν κατὰ τὴν ἐπέτειόν του.

Ἡ βοήθεια τῶν Η.Π.Α. πρὸς τὴν χώραν μας

ΑΠΟ ΤΟΥ ΤΕΛΟΥΣ ΤΟΥ Β' ΠΑΓΚΟΣΜΙΟΥ ΠΟΛΕΜΟΥ

Οἰκονομικὴ βοήθεια (μέχρι 31 Δεκεμβρίου 1966) Δ. Α. 2.305 ἑκατομμύρια
Στρατιωτικὴ βοήθεια (μέχρι 30 Ἰουνίου 1966) Δ. Α. 1.861 ἑκατομμύρια
Σύνολον Δ. Α. 4.166 ἑκατομμύρια

ΟΙΚΟΝΟΜΙΚΗ ΒΟΗΘΕΙΑ ΠΑΡΑΣΧΕΘΕΙΣΑ ΥΠΟ ΜΟΡΦΗΝ:

Δωρεὰν	79,5%
Δανείων	15,0%
Ἀμερικανικῶν δαπανῶν ἐν Ἑλλάδι	5,5%

ΟΙΚΟΝΟΜΙΚΗ ΒΟΗΘΕΙΑ ΧΡΗΣΙΜΟΠΟΙΗΘΕΙΣΑ ΔΙΑ:

Ἀνάγκας ἀμυντικῆς ὑποστηρίξεως	17,5%
Παροχὴν βοηθείας πρὸς πρόσφυγας	5,6%
Τακτικὰς δαπάνας προϋπολογισμοῦ, κυρίως ὑπερβάσεις	26,1%
Πρόγραμμα ἐπενδύσεων	36,8%
Χρηματοδότησιν τῆς Α.Τ.Ε.	2,5%
Τρόφιμα (Δωρεαὶ)	6,0%
Ἀμερικανικὰς δαπάνας ἐν Ἑλλάδι	5,5%

ΑΠΟΚΡΗΑΤΙΚΟΙ ΣΤΙΧΟΙ

Ἡ ἀπολογία τοῦ Ντόμινου

τῆς γνωστῆς λογοτέχνιδος κ. ΑΛΙΚΗΣ ΤΡΙΑΝΤΑΦΥΛΛΟΠΟΥΛΟΥ

Σέ κάθε δίκη ζακουστὴ
ὡς γράφ' ἡ ἱστορία,
ρόλο σπουδαῖο δίνουνε
εἰς τὴν ἀπολογία.

Ὅταν σὲ κάτσουν στὸ σκαμνὶ
πρέπει νὰ προσπαθήσῃς
τὸ κάθε σου ἁμάρτημα
νὰ τὸ δικηολογήσῃς.

Κι' ὑπάρχουνε ἱστορικὲς
στ' ἀλήθεια ἀπολογίες
καὶ γιὰ τὰ ἁμαρτήματα
χίλιες δικηολογίες.

Μ' ἀπόψ' ἐδῶ δὲν ἤλθαμε
γιὰ ἀπολογισμό,
γιατὶ αὐτὰ χρειάζονται
ξάστερο λογισμό....

Κι' ἐδῶ, ποιὸς λίγο ποιὸς πολὺ
τὴν ἔχουμε τὴ ζάλη
ποὺ τὴν προσφέρει τ' ὄμορφο
τῆς Πάτρας καρναβάλι.

Μὰ ἐγώ, τὸ μαῦρο ντόμινο,
βρῆκα τὴν εὐκαιρία
σὲ τούτη τὴν ὁμήγυρη
νὰ κάνω ἀπολογία.

Γιατί, ἐμένα μ' εὐνοεῖ
ἀτμόσφαιρα κεφάτη
κι' ἄνθρωποι ποὺ θὰ κρίνουνε
μὲ τὴν καρδιὰ γεμάτη
ἀπὸ χαρά, γιὰ τὸ χορό,
τὸ γλέντι, τὴν παρέα,
γιὰ κάθε τί ποὺ τὴ ζωὴ
τὴν κάνει πιὸ ὡραία.

Πολλοὶ μὲ κατηγόρησαν
ὡς τώρα, μὲ κακία...
πὼς τάχα εἶμ' ὑπεύθυνο
γιὰ κάθε ἁμαρτία.

Ποιοὶ εἶν' οἱ συκοφάντες μου;
Δύσκολο νὰ τοὺς βρῆς,
γιατὶ αὐτοί, τὴ μάσκα τους
φοροῦν ὁλημερίς.

Μά, σεῖς ἐδῶ, ἀφῆστε με νὰ (ἀπολογηθῶ'
κι' ἂν εἶν' ἀπὸ τὴν κρίση σας, (νὰ καταδικασθῶ,
ὅπου κι' ἂν πάω, ἡ πίκρα σας, (θὰ μὲ ἀκολουθήσῃ.
Γιατί, ποιὸς κάποιο ὄνειρο, μ' (ἐμὲ δὲν ἔχει ντύσει;

Ντόμινο μ' ὀνομάζουνε
καὶ κατοικῶ στὴν Πάτρα.
Λίγες ἑβδομάδες στοὺς χορούς
τὶς ρέστες στήν... ντουλάπα.

Μὲ γέννησ' ἡ Ἀποκρὴ
καὶ ἡ ἐπιθυμία
νὰ λυτρωθῆ ὁ ἄνθρωπος
ἀπ' τὴ μονοτονία.

Σύντροφο τὸ μυστήριο ἔχω
καὶ τὸ κρατάω...
ὥσπου τ' ἀστέρια νὰ κρυφτοῦν
καὶ σπίτι μου νὰ πάω.

Δὲν εἶμαι σκέτο ἕνα πανὶ
καθὼς ἴσως θαρρεῖτε,
καὶ διόλου ἐγὼ δὲν ἀπορῶ,
ἂν μερικοὶ ἀπορεῖτε,
γιὰ τοῦτα τὰ λεγόμενα.

ΣΥΝΕΧΕΙΑ ΕΙΣ ΤΗΝ 4ην ΣΕΛΙΔΑ

ΣΗΜΕΡΟΝ ΕΙΣ ΤΟ "ΠΑΝΘΕΟΝ,,

Ο ΧΟΡΟΣ ΤΗΣ Ε.Α.Π.

Ἀποχαιρετισμὸς τῆς ἐφετεινῆς ἀποκρηᾶς, μὲ τὴν καλλίτερη ὀρχήστρα

ΚΕΝΤΡΟΝ ΔΑΦΝΕΣ

Σήμερον Κυριακὴ ὀρχήστρα Πενταμελής.

★

ΤΗΛΕΦ. 72-796

ΣΤΟ ΚΕΝΤΡΟΝ ΚΟΥΡΟΥ

ΕΝΑΝΤΙ ΜΙΣΚΟ

■

Χαρούμενες ἀποκρηὲς μὲ τοὺς καλλίτερους ἑλληνικοὺς καὶ ξένους δίσκους τοῦ ἠλεκτροφώνου μας.

ΕΙΣ ΤΗΝ ΨΗΣΤΑΡΙΑΝ ΜΑΣ ΘΑ ΒΡΗΤΕ

ΑΡΝΙΑ ΣΟΥΒΛΑΣ — ΚΟΤΤΟΠΟΥΛΑ
ΚΑΙ ΚΟΚΟΡΕΤΣΙ ΣΤΗΝ ΚΟΥΖΙΝΑ ΜΑΣ
ΜΟΣΧΑΡΙ ΚΑΙ ΚΟΤΤΟΥΠΟΥΛΑ ΚΑΛΟΦΤΙΑΓΜΕΝΑ

καὶ ἐπὶ πλέον μπριζόλες στὰ κάρβουνα — Κρασί—Μπύρα — Πατὰ διάφορα

ΤΙΜΑΙ ΑΣΥΝΑΓΩΝΙΣΤΟΙ ΤΗΛΕΦ. 48-30

ΠΛΥΝΤΗΡΙΑ ΥΠΕΡΑΥΤΟΜΑΤΑ CANDY

Σὲ καταπληκτικὲς τιμὲς καὶ μεγάλες εὐκολίες πληρωμῆς

Β. ΚΑΡΑΘΑΝΑΣΗΣ & Σια
ΡΗΓΑ ΦΕΡΑΙΟΥ 98 Β
ΤΗΛ. 33-74

ΑΚΤΑΙΟΝ

ΤΣΑΟΥΣΗ, ΤΗΛ. 94 - 45

ΓΛΕΝΤΗΣΤΕ ΜΑΖΙ ΜΑΣ ΤΙΣ ΑΠΟΚΡΗΣ
Κάθε μέρα μὲ τοὺς
ΤΖΕΜΙΝΙ
Τραγουδᾶ ὁ ἐξαίρετος καλλιτέχνης
ΑΛΚΙΣ ΑΝΔΡΟΥΤΣΟΠΟΥΛΟΣ
Ἀττραξιόν: Κιθάρα — Τραγοῦδι
ΜΙΜΗΣ ΝΕΖΕΡΙΤΗΣ
Λαϊκὲς πεννιὲς
ΧΡΗΣΤΟΣ ΠΑΥΛΗΣ

ΚΟΣΜΙΚΟΝ ΚΕΝΤΡΟΝ «ΤΑ ΚΥΜΑΤΑ»

Κάθε βράδυ μὲ τὴν καταπληκτικὴν Εὐρωπαϊκολαϊκὴ ὀρχήστρα
ΧΑΡΟΥΜΕΝΗ ΣΥΝΤΡΟΦΙΑ
Μπουζοῦκι ΤΣΙΡΩΝΗΣ
Τραγοῦδι - κιθάρα ΚΟΥΝΤΟΥΡΗΣ
ἡ μικρὴ ἀττραξιὸν Η Ρ Ω
Ἀκκορντεὸν
ΜΑΡΚΟΠΟΥΛΟΣ
Τζὰζ