ΓΡΑΦΕΙΑ – ΤΥΠΟΓΡΑΦΕΙΑ
ΓΕΡΟΚΩΣΤΟΠΟΥΛΟΥ ΚΑΙ
ΑΛΕΞ. ΥΨΗΛΑΝΤΟΥ 177
ΤΗΛΕΦΩΝΑ:
ΣΥΝΤΑΞΙΣ: 24–94
ΔΙΑΧΕΙΡΙΣΙΣ: 43–23
ΤΙΜΗ ΦΥΛΛΟΥ ΔΡΑΧΜΑΙ 1.50

ΠΕΛΟΠΟΝΝΗΣΟΣ

ΤΕΤΑΡΤΗ
15
ΜΑΡΤΙΟΥ 1967
ΠΕΡΙΟΔΟΣ Β' ΕΤΟΣ ΚΒ'
ΑΡΙΘΜΟΣ ΦΥΛΛΟΥ 6778

ΗΜΕΡΗΣΙΑ ΕΘΝΙΚΗ ΕΦΗΜΕΡΙΣ ΠΑΤΡΩΝ – ΕΤΟΣ ΙΔΡΥΣΕΩΣ 1886

ΔΙΕΥΚΡΙΝΙΖΕΤΑΙ ΠΛΗΡΩΣ Η ΠΟΛΙΤΙΚΗ ΚΑΤΑΣΤΑΣΙΣ

ΟΥΔΕΜΙΑ ΑΝΑΒΟΛΗ ΕΚΛΟΓΩΝ

Ε.Ρ.Ε. ΚΑΙ ΕΝΩΣΙΣ ΚΕΝΤΡΟΥ ΑΠΟΡΡΙΠΤΟΥΝ ΚΑΘΕ ΣΚΕΨΙΝ ΕΣΤΩ ΚΑΙ ΟΛΙΓΟΗΜΕΡΟΥ ΜΕΤΑΘΕΣΕΩΣ ΤΗΣ ΗΜΕΡΟΜΗΝΙΑΣ

ΑΥΡΙΟΝ ΕΠΑΝΑΡΧΙΖΕΙ Η ΣΥΖΗΤΗΣΙΣ ΤΗΣ ΑΝΑΛΟΓΙΚΗΣ

ΤΟ ΘΕΜΑ ΤΗΣ ΑΡΣΕΩΣ ΤΗΣ ΑΣΥΛΙΑΣ ΤΩΝ ΔΥΟ ΒΟΥΛΕΥΤΩΝ

ΑΘΗΝΑΙ, 14.— 'Ομαλῶς ἡ χώρα ὁδηγεῖται πρὸς ἐκλογάς. 'Η διαπίστωσις εἶναι γενικὴ καὶ ἀναμφισβήτητος. 'Η ὁλιγοήμερος ἀναβολή των, ποὺ πιθανὸν νὰ ἀνακύψῃ ἐκ τῶν πραγμάτων, θὰ διευθετηθῇ. 'Από τεχνικῆς πλευρᾶς, πάντως, αἱ προετοιμασίαι συνεχίζονται μὲ γοργὸν ρυθμόν.

'Εν τῷ μεταξύ, ἀναμένεται νὰ διευκρινισθῇ ἐντὸς τῆς τρεχούσης ἑβδομάδος ἡ ὅλη πολιτικὴ κατάστασις.

'Από τῆς Πέμπτης (αὔριον) θὰ ἀρχίσῃ εἰς τὴν Βουλὴν ἡ συζήτησις ἐπὶ τοῦ ἐκλογικοῦ νομοσχεδίου τῆς ἁπλῆς ἀναλογικῆς. 'Η ψήφισις τοῦ ἐκλογικοῦ νομοσχεδίου θὰ συμπέσῃ μὲ τὸν τερματισμὸν τῶν ἐργασιῶν τῆς Βουλῆς, τὴν διάλυσίν της καὶ τὴν προκήρυξιν τῶν ἐκλογῶν.

'Εκτὸς ὅμως τοῦ ἐκλογικοῦ νόμου, ἐκκρεμεῖ καὶ τὸ θέμα ἄρσεως τῆς ἀσυλίας τῶν βουλευτῶν κ. κ. 'Ανδρέου Παπανδρέου καὶ Π. Βαρδινογιάννη. Διὰ τὸ τελευταῖον τοῦτο κύκλοι τῆς 'Ενώσεως Κέντρου ἔχουν θέσει εἰς κυκλοφορίαν τὴν φήμην, ὅτι θὰ ἀμνηστευθῇ τὸ ἀδίκημα τῆς συνωμοσίας. 'Η προέλευσις τῶν φημῶν αὐτῶν ὑποδηλοῖ τὸν πανικὸν ἀπὸ τὸν ὁποῖον κατέχεται ἡ ἡγεσία τῆς 'Ενώσεως Κέντρου, λόγῳ τῆς προφανοῦς βεβαιότητος, ὅτι ἡ ἀπόφασις τοῦ Στρατοδικείου θὰ εἶναι καταδικαστική. Οὕτω, σπεύδει τὸ Καστρὶ νὰ καθησυχάσῃ τοὺς ὑπὸ κατηγορίαν ἀξιωματικούς, ἐνῷ παραλλήλως ἀσκεῖ ἀπὸ ἡμερῶν κατευναστικὴν πολιτικὴν διὰ συνεντεύξεων καὶ προτροπῶν μετριοπαθείας πρὸς τὸν υἱὸν Παπανδρέου, μὲ σκοπὸν ὅπως ἐξασφαλισθῇ ἡ ἀμνηστεία.

Πάντως, κυβερνητικοὶ παράγοντες, ἀναφερόμενοι εἰς τὸ ἐνδεχόμενον τῆς ἀναβολῆς τῶν ἐκλογῶν δι' ὀλίγας ἡμέρας, ἄφηναν νὰ ἐννοηθῇ, ὅτι ἡ ἀπόφασις ἀπόκειται εἰς τὴν ἐξ ἀντικειμένου ἐξέλιξιν τῆς πορείας τῆς συζητήσεως τοῦ ἐκλογικοῦ νομοσχεδίου καὶ ὄχι εἰς οἱανδήποτε πρωτοβουλίαν τῆς Κυβερνήσεως, ἡ ὁποία θὰ ἠδύνατο νὰ παρερμηνευθῇ ἀπὸ τὰ στηρίζοντα αὐτὴν κόμματα. Διότι πρωταρχικὴ προσπάθεια τῆς Κυβερνήσεως εἶναι νὰ διεξαγάγῃ τὰς ἐκλογὰς ἐντὸς τοῦ Μαΐου.

Η Ε.Ρ.Ε. ΔΕΝ ΕΠΙΘΥΜΕΙ ΑΝΑΒΟΛΗΝ ΤΩΝ ΕΚΛΟΓΩΝ

«Οὐδεμία σκέψις δικαιολογεῖ τὴν ἔστω καὶ ἐπὶ δεκαήμερον ἀναβολὴν τῶν ἐκλογῶν». Τοιαύτη ὑπῆρξεν ἀπόψε ἡ δήλωσις ἐγκύρου παράγοντος τῆς ΕΡΕ, ἀναφερομένου εἰς τὰ δημοσιεύματα ὡρισμένων ἐφημερίδων.

'Η πολιτικὴ κατάστασις εἰσῆλθεν ἤδη εἰς τὸ στάδιον τῆς διευκρινήσεως καὶ ἡ χώρα βαδίζει πρὸς τὰς ἐκλογάς, διότι, ἀφ' ἑνὸς μέν, ἡ ἐπὶ τῆς Δικαιοσύνης Κοινοβουλευτικὴ 'Επιτροπὴ ἐπελήφθη τῆς αἰτήσεως τοῦ κ. Εἰσαγγελέως περὶ ἄρσεως τῆς ἀσυλίας τῶν βουλευτῶν τῆς 'Ενώσεως Κέντρου κ. κ. Α. Παπανδρέου καὶ Π. Βαρδινογιάννη καί, ἀφ' ἑτέρου, αὔριον ἡ Βουλὴ ἐπαναλαμβάνει τὴν συζήτησιν τοῦ ἐκλογικοῦ νομοσχεδίου.

'Η "Ενωσις Κέντρου καὶ ἡ ΕΔΑ ἐζήτησαν, ἐπίσης, διὰ δηλώσεών των, τὴν ταχεῖαν διενέργειαν τῶν ἐκλογῶν.

Η Ε. Κ. ΕΝΑΝΤΙΟΝ ΟΙΑΣΔΗΠΟΤΕ ΑΝΑΒΟΛΗΣ

'Εξ ἀφορμῆς πληροφοριῶν περὶ ἐνδεχομένης ἀναβολῆς τῶν ἐκλογῶν ἐπ' ὀλίγας ἡμέρας, κύκλοι τῆς 'Ενώσεως Κέντρου παρετήρουν, ὅτι οὐδεμίαν ἔννοιαν ἔχει ἡ σχετικὴ συζήτησις, διότι ἀπὸ τεχνικῆς πλευρᾶς εἶναι ὅλα σχεδὸν ἕτοιμα διὰ τὴν διεξαγωγὴν τῶν ἐκλογῶν.

'Απὸ κοινοβουλευτικῆς, ἐξ ἄλλου, πλευρᾶς, ἐκκρεμοῦν ἐνώπιον τῆς Βουλῆς δύο θέματα, ἤτοι ἡ ψήφισις τῆς ἁπλῆς ἀναλογικῆς καὶ τὸ θέμα τῶν αἰτήσεων ἄρσεως τῆς ἀσυλίας βουλευτῶν. Καὶ ἐπὶ τῶν δύο αὐτῶν θεμάτων εἶναι δυνατὸν νὰ περατωθῇ ἡ διαδικασία καὶ νὰ λάβῃ ἀποφάσεις ἡ Βουλὴ μέχρι τῆς 15ης 'Απριλίου, ἤτοι ἐντὸς μηνὸς ἀπὸ σήμερον, ὁπότε θὰ πρέπει νὰ διαλυθῇ ἡ Βουλὴ καὶ νὰ προκηρυχθοῦν αἱ ἐκλογαὶ κατὰ τὴν ἤδη ἐξαγγελθεῖσαν ἡμερομηνίαν, περὶ τὰ τέλη Μαΐου.

Ο κ. ΤΣΙΡΙΜΩΚΟΣ

'Ο κ. 'Ηλίας Τσιριμῶκος θὰ ὁμιλήσῃ αὔριον (σήμερον) εἰς συνεστίασιν φίλων τῆς Δημοκρατικῆς 'Ενώσεως, ἐπὶ τῆς πολιτικῆς καταστάσεως καὶ θὰ ἐπικρίνῃ τὴν "Ενωσιν Κέντρου διὰ τὴν ἄφρονα πολιτικήν της, ἡ ὁποία ὡδήγησεν εἰς ὄξυνσιν τῶν πολιτικῶν πραγμάτων.

Η Ε. Κ. ΔΕΝ ΔΕΧΕΤΑΙ ΑΡΣΙΝ ΤΗΣ ΑΣΥΛΙΑΣ

Κατὰ τὴν σημερινὴν συνεδρίασιν τῆς ἐπὶ τῆς Δικαιοσύνης Κοινοβουλευτικῆς 'Επιτροπῆς, ὠμίλησεν ὁ ἐκπρόσωπος τῆς 'Ενώσεως Κέντρου κ. Σεργάκης, ὁ ὁποῖος ἐζήτησε νὰ μὴ ἀρθῇ ἡ ἀσυλία τῶν δύο βουλευτῶν. Αὔριον θὰ ὁμιλήσῃ ὁ βουλευτὴς τῆς ΕΡΕ κ. Γιαννούσης.

Ο ΘΟΡΥΒΟΣ ΕΝΑΝΤΙΟΝ ΤΟΥ ΣΤΡΑΤΟΥ

ΑΘΗΝΑΙ, 14.— 'Ο ἀρχηγὸς τῆς ΕΡΕ κ. Π. Κανελλόπουλος ἔλαβεν ἐκ μέρους τοῦ βουλευτοῦ 'Αρκαδίας κ. Παπαηλιοῦ τὸ ἀκόλουθον τηλεγράφημα:

«Διὰ τοῦ συνεχιζομένου θορύβου ὑπὸ τοῦ κεντροαριστεροῦ Τύπου, ἐξ ἀφορμῆς τοῦ προκληθέντος ὑπὸ ὀπαδῶν τῆς 'Αριστερᾶς ἐπεισοδίου ἐν Τριπόλει, κακοποιεῖται βαναύσως ἡ ἀλήθεια. Πρὸ δήλως, ὁ κατὰ τοῦ γενναίου καὶ ἐντίμου μεράρχου Λουμάκη θόρυβος ἀποσκοπεῖ εἰς τὴν διαβολὴν αὐτοῦ καὶ γενικώτερον τοῦ Σώματος τῶν ἐντίμων 'Ελλήνων ἀξιωματικῶν. 'Ο ἐθνικόφρων λαὸς τῆς 'Αρκαδίας ἀποδοκιμάζει μετ' ἀγανακτήσεως τὴν ἐπιχειρουμένην κατὰ τοῦ Στρατοῦ ἐκστρατείαν».

ΜΕ ΑΠΟΦΑΣΙΝ ΤΟΥ κ. Π. ΚΑΝΕΛΛΟΠΟΥΛΟΥ

'Ανεκοινώθη ὅτι μετέχουν εἰς τὸν συνδυασμὸν τῆς Ε.Ρ.Ε. οἱ κ.κ. Δρούλιας καὶ Μίχαλος

ΔΕΝ ΘΑ ΠΟΛΙΤΕΥΘΗ Ο ΣΤΡΑΤΗΓΟΣ ΜΟΥΤΟΥΣΗΣ

'Εκ τῆς Ε.Ρ.Ε. ἀνεκοινώθη ὅτι τοῦ συνδυασμοῦ τοῦ Νομοῦ 'Αχαΐας θὰ μετάσχουν ὁ προσχωρήσας εἰς τὴν Ε.Ρ.Ε. τέως ὑπουργὸς, βουλευτὴς κ. Τάσης Δρούλιας καὶ ὁ κ. Χρ. Μίχαλος, ὁ ὁποῖος προσεχώρησεν ἐπίσης εἰς τὴν Ε.Ρ.Ε.

'Ο κ. Χρῆστος Μίχαλος

'Ο κατὰ τὰς τελευταίας ἐκλογὰς ὑποψήφιος, στρατηγὸς κ. Παν. Μουτούσης ἐπισκεφθεὶς τὸν ἀρχηγὸν τοῦ κόμματος κ. Παν. Κανελλόπουλον, ἀνεκοίνωσεν, ὅτι λόγοι καθαρῶς προσωπικοί, τὸν ἐμποδίζουν νὰ μετάσχῃ τοῦ συνδυασμοῦ κατὰ τὰς προσεχεῖς ἐκλογάς, ἀλλὰ ἐβεβαίωσε ταυτοχρόνως τὸν κ. Π. Κανελλόπουλον, ὅτι, πιστὸς εἰς τὸ κόμμα, θὰ συμβάλῃ δι' ὅλων του τῶν δυνάμεων εἰς τὴν ἐπιτυχίαν τοῦ ἀγῶνος.

Ο ΠΑΤΡΙΑΡΧΗΣ ΕΠΙΤΙΜΟΣ ΔΙΔΑΚΤΩΡ ΞΕΝΟΥ ΠΑΝΕΠΙΣΤΗΜΙΟΥ

ΑΘΗΝΑΙ, 14.— Μεταδίδεται ἐκ Λιέννης ὅτι ἡ ὁλομέλεια τῆς Ἀκαδημαϊκῆς Συγκλήτου τοῦ ἐκεῖ Πανεπιστημίου ἐξέλεξε παμψηφεὶ ὡς ἐπίτιμον διδάκτορα τῆς Νομικῆς Σχολῆς τὸν Οἰκουμενικὸν Πατριάρχην κ. 'Αθηναγόραν.

'Η ἀπόφασις ἐλήφθη διὰ νὰ τιμηθῇ ὁ Οἰκουμενικὸς Πατριάρχης ὡς νομικὴ μορφὴ καὶ ὡς πρόδρομος καὶ σκαπανέως μιᾶς νέας ἐκκλησιαστικῆς ἐποχῆς.

Η ΤΕΛΕΥΤΑΙΑ ΚΥΡΙΑΚΗ ΤΗΣ ΑΠΟΚΡΑΣ

'Υπὸ ἐαρινὸν καιρὸν ἔγιναν αἱ καρναβαλικαὶ ἐκδηλώσεις

Η ΠΑΡΕΛΑΣΙΣ ΤΩΝ ΑΡΜΑΤΩΝ ΚΑΙ ΤΑ ΠΥΡΟΤΕΧΝΗΜΑΤΑ

'Η περίοδος τῶν ἑορταστικῶν ἐκδηλώσεων τῶν 'Απόκρεω ἐτελείωσεν. "Ηδη, εἰσήλθομεν εἰς τὴν Μ. Τεσσαρακοστήν. Νηστείαν καὶ προσευχὴν ἐπιτάσσει ἡ 'Εκκλησία.

'Οφειλομένην ὑποχρέωσιν ἐναντι τῶν ἀναγνωστῶν ἀποτελεῖ ἡ περιγραφὴ τῶν ἐκδηλώσεων τῆς τελευταίας Κυριακῆς τῆς 'Αποκρηᾶς.

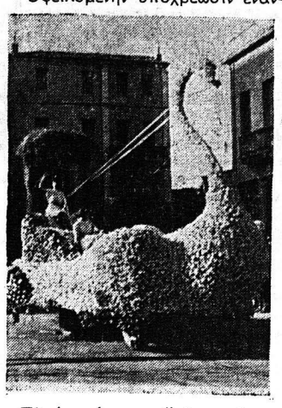

Τὸ ὡραιότατον ἄνθινον ἅρμα «'Ο Κύκνος».

'Υπάρχουν οἱ δύσκολοι, οἱ ἀνικανοποίητοι. 'Ανέμενον περισσότερα ἀπὸ ὅσα ἔγιναν. "Ηθελαν καλλιτεχνικώτερα τὰ ἅρματα, ἤλπιζον εἰς ἐκπλήξεις. 'Εν τούτοις, τὸ πλῆθος, ὁ πολὺς κόσμος, οἱ ἐπισκέπται, εἰς τὸ σύνολόν των σχεδόν, ἔμειναν εὐχαριστημένοι ἀπὸ τὰς ἑορτάς. "Αλλα σημεῖα πιθανὸν νὰ δυσηρέστησαν ὡρισμένους. 'Ανήκουν, ἀσφαλῶς, ταῦτα εἰς τὴν κατηγορίαν τῶν γαστριμάργων.

Γενικῶς, τὸ Καρναβάλι τῶν Πατρῶν ἐσημείωσεν ἐπιτυχίαν.

Δι' ὅσους δὲν παρηκολούθησαν τὰς ἐκδηλώσεις, δίδομεν κατωτέρω τὸ ἐκτελεσθὲν πρόγραμμα, συνοπτικῶς.

Τὴν 11ην πρωϊνὴν αἱ μουσικαὶ τοῦ Δήμου περιῆλθον τὴν πόλιν, παιανίζουσαι εὐθύμους σκοπούς. Ταὐτοχρόνως, ἀπὸ τῆς πλατείας 'Ομονοίας ἐγένετο ἡ ἐκκίνησις τῶν «κωμικῶν ὀχημάτων». Τὰ ἐν λόγῳ ὀχήματα ἠκολούθησαν τὴν διαδρομήν: Γούναρη, Κορίνθου, ἄνω μέρος πλατείας Γεωργίου, Μαιζῶνος, 'Ερμοῦ, "Οθωνος - 'Αμαλίας, μὲ τέρμα τὸν χῶρον πρὸ τοῦ παλαιοῦ σιδηροδρομικοῦ σταθμοῦ. Χιλιάδες συμπολιτῶν καὶ ξένων εἶχον κατακλύσει τὰ πεζοδρόμια καὶ τὰς πλατείας, ἀπὸ ὅπου θὰ διήρχοντο τὰ «κωμικὰ ὀχήματα», καὶ διεσκέδαζον καὶ ἐχειροκρότουν τὸ ἀστεῖον, πράγματι, θέαμα.

'Η 'Επιτροπὴ Διαγωνισμοῦ ἐβράβευσε κατὰ σειρὰν ἐπιτυχίας τὰ ἑξῆς αὐτοκίνητα: 'Ως πρῶτα τὸ ὄχημα «Κλινικὴ» τῶν κ. κ. 'Αθανασάτου καὶ 'Ατόλικου καὶ τὸ ὄχημα «Τσαντῆρι» τοῦ κ. Μανωλάτου. 'Ως δεύτερα τὰ ὀχήματα «Θόρυβος» καὶ «Γιὲ - Γιὲ» τοῦ κ. Ντολάκα καὶ τρίτον «Τὰ σουβλάκια» τοῦ κ. Μεσσαρᾶ.

Η ΠΑΡΕΛΑΣΙΣ

Τὴν 3.30΄ μ. μ. ἤρχισεν ἡ παρέλασις τῆς μεγάλης πομπῆς, τὴν ὁποίαν ἀπετέλουν 17 ἅρματα — τρία ἐκ φυσικῶν ἀνθέων — 10 μασκαράτται καὶ αἱ μουσικαὶ τοῦ Δήμου Πατρέων (2) καὶ τῶν γειτονικῶν πόλεων Αἰγίου, 'Αγρινίου, Καλαβρύτων, Γαστούνης καὶ 'Ιτέας.

'Εκτὸς τοῦ ἅρματος τοῦ Καρναβάλου — μήκους 12 μ. — τὸ ὁποῖον ἦτο ἑκτὸς συναγωνισμοῦ εἰς ἔμπνευσιν, ἐκτέλεσιν καὶ κινητικότητα, εὐμενῆ σχόλια ἠκούσθησαν διὰ τὰ ἅρματα «Βασιλίσσης», «Οἰκόπεδα ἐντὸς σχεδίου», «Καφετζοῦ», «Ρίον - 'Αντίρριον» κλπ. 'Από τὰ ἄνθινα, ἰδιαιτέραν ἐντύπωσιν προεκάλεσαν τὸ «Κύκνος» καὶ «"Ανοιξις».

Αἱ μασκαράτται ἦσαν ἐπίσης ἐπιτυχεῖς καὶ ἰδιαιτέρως εἰς ἐμφάνισιν. Διεκρίθησαν ἡ «μίνι φούστα»' ἡ «σχολὴ Σαρλὼ» κ. ἄ. 'Η ἐμφάνισις τῆς ὁμάδος «Σκάκι» προεκάλεσεν, ὡσαύτως, εὐμενῆ σχόλια.

Τὰ ἅρματα, αἱ μασκαράτται καὶ ἐν γένει τὰ καρναβαλικὰ στοιχεῖα ἦσαν ἐφέτος περισσότερον ἐπιτυχῆ καὶ περιεῖχον ἀναμφισβήτητον σατυρικὴν διάθεσιν.

'Η ἑσπερινὴ παρέλασις ἐκ τῆς πλατείας 'Αγ. Γεωργίου διὰ φωταγωγημένων ἁρμάτων ἦτο θεαματική.

Τὸ ἅρμα, ποὺ εἶχεν ὡς θέμα τὴν γνωστὴν ὑπόθεσιν Ντούφα...

ΠΥΡΟΤΕΧΝΗΜΑΤΑ ΚΑΙ ΑΤΥΧΗΜΑ

Πυροτεχνήματα ὡραίων παρα-

●——ΣΥΝΕΧΕΙΑ ΕΙΣ ΤΗΝ 4ην ΣΕΛΙΔΑ

Ο ΑΠΟΛΟΓΙΣΜΟΣ ΤΩΝ ΕΟΡΤΩΝ ΜΑΣ

ΣΤΑΤΙΣΤΙΚΑ ΣΤΟΙΧΕΙΑ ΠΕΡΙ ΤΗΣ ΚΙΝΗΣΕΩΣ ΞΕΝΩΝ ΕΙΣ ΠΑΤΡΑΣ ΤΑΣ ΑΠΟΚΡΕΩ

ΚΑΤΑ ΤΗΝ ΑΣΤΥΝΟΜΙΑΝ ΤΟΥΡΙΣΜΟΥ ΑΦΙΧΘΗΣΑΝ ΣΥΝΟΛΙΚΩΣ 101.290 ΑΤΟΜΑ ΔΙΑ ΔΙΑΦΟΡΩΝ ΜΕΣΩΝ

Σχετικῶς μὲ τὸν ἀριθμὸν τῶν ἀφιχθέντων εἰς Πάτρας ξένων κατὰ τὴν τελευταίαν ἡμέραν τῆς 'Απόκρεω, ἡ 'Αστυνομία Τουρισμοῦ τῆς πόλεώς μας ἀνεκοίνωσε τὰ ἀκόλουθα:

Διὰ τῶν λεωφορείων 'Αθηνῶν — Πατρῶν (πρακτορείου Γκιόκα) 4.200, γραφείου Σ.Ε.Κ. 1.930, Αἰγίου 4.000, Καλαβρύτων 1.700, 'Αχαΐας 10.000, Πύργου 4.620, Μεσολογγίου — 'Αγρινίου 1.200, Προαστίων Πατρῶν 12.000. διὰ 550 ἐκδρομικῶν λεωφορείων καὶ πούλμαν (διάφοροι ἐκδρομικοὶ "Ομιλοι) 22.000, δι' ἰδιωτικῶν αὐτοκινήτων (κοῦρσες) 5.200 Χ 6 ἄτομα 31.200, διὰ δικύκλων (300Χ2) 600, σιδηροδρομικῶς (αὐτοκινητάμαξαι καὶ Π)Θ Κρυονερίου Σ.Ε.Κ.) 7.430, ἀτμοπλοϊκῶς 410 ἤτοι συνολικῶς 101.200 ἄτομα.

Τὰς ἑορτὰς παρηκολούθησαν καὶ 250 ἀλλοδαποί.

Κατὰ τὴν Τουριστικὴν 'Αστυνομίαν διενυκτέρευσαν εἰς Πάτρας 19.617, ἄτομα, ἤτοι: Εἰς ξενοδοχεῖα Πατρῶν 1.430, εἰς «ξενῶνα νεότητος» 75, εἰς προσφερθείσας οἰκίας Πατρῶν καὶ Προαστείων εἰς τὴν ἐπιτροπὴν στεγάσεως 787, εἰς οἰκίας μὴ δηλωθείσας εἰς τὴν στεγαστικὴν ἐπιτροπὴν περίπου 200, εἰς σχολεῖα ἐξωπλισθέντα ὑπὸ τῆς ὡς ἄνω 'Επιτροπῆς 175, εἰς οἰκίας συγγενῶν καὶ φίλων περίπου 15.000, εἰς οἰκίας καὶ ξενοδοχεῖα 'Αντιρρίου — Ναυπάκτου περίπου 600, εἰς οἰκίας καὶ ξενοδοχεῖα Αἰγίου, Σελιανιτίκων, 'Αραχωβιτίκων 1.350.

ΕΙΣ ΒΕΝΕΖΟΥΕΛΑΝ

ΤΟΝ ΕΞΕΤΕΛΕΣΑΝ ΚΑΤΟΠΙΝ ΒΑΣΑΝΙΣΜΟΥ ΟΙ ΚΟΜΜΟΥΝΙΣΤΑΙ

ΚΑΡΑΚΑΣ, 14.— Αἱ ἀνακρίσεις σχετικῶς μὲ τὸν φόνον τοῦ δόκτορος Μπόργκες, ἀδελφοῦ τοῦ ὑπουργοῦ τῶν 'Εξωτερικῶν τῆς Βενεζουέλας, ἔχουν ἀχθῆ εἰς τὸ πόρισμα ὅτι ὁ δολοφονηθεὶς εἶχε προηγουμένως θασανισθῆ, ἐρνηθεὶς εἰς τοὺς ἀπαγωγεῖς του τὴν καταβολὴν ποσοῦ 200.000 μπολιβάρες, διὰ νὰ τὸν ἀπελευθερώσουν.

'Η ἀστυνομία φρονεῖ περαιτέρω ὅτι οἱ ἀπαγωγεῖς καὶ ἐν συνεχείᾳ φονεῖς τοῦ δόκτορος Μπόργκες, ἐνήργησαν διὰ λογαριασμὸν τῶν ἀνταρτικῶν ὁμάδων αἱ ὁποῖαι δροῦν εἰς τὰς ὀρεινὰς περιοχὰς τῆς χώρας.

ΑΡΑΒΕΣ ΦΟΙΤΗΤΑΙ ΑΠΕΔΟΚΙΜΑΣΑΝ ΕΙΣ ΤΟΚΙΟ ΥΠΟΥΡΓΟΝ ΤΟΥ ΙΣΡΑΗΛ

ΤΟΚΙΟ, 14.— 'Η ἀστυνομία τῆς 'Ιαπωνικῆς πρωτευούσης εἶχε διαθέσει σήμερον ἰσχυρὰς δυνάμεις της εἰς τὸ διεθνὲς ἀεροδρόμιον τοῦ Τόκιο, κατόπιν τῶν ὑπαρχουσῶν πληροφοριῶν ὅτι οἱ ἐνταῦθα σπουδάζοντες "Αραβες φοιτηταὶ ἐπροτίθεντο νὰ προβοῦν εἰς ἐκδηλώσεις ἐναντίον τοῦ ἐπισκεπτομένου τὴν 'Ιαπωνίαν ὑπουργοῦ τῶν 'Εξωτερικῶν τοῦ 'Ισραήλ.

Παρὰ ταῦτα, ὁ κ. 'Εμπὰν δὲν συνήντησεν οἱανδήποτε ἐνδειξιν τοιούτων εἰς βάρος του ἐκδηλώσεων κατὰ τὴν ἐνταῦθα ἀφιξίν του.

ΕΠΑΝΕΥΡΕ ΤΟ ΦΩΣ ΔΙΑ ΜΕΤΑΜΟΣΧΕΥΣΕΩΣ ΠΛΑΣΤΙΚΟΥ ΚΕΡΑΤΟΕΙΔΟΥΣ

ΚΑΙΡΟΝ, 14. — 'Ο Αἰγύπτιος ὀφθαλμίατρος δόκτωρ Σάμπρι Κάμελ κατώρθωσε νὰ μεταμοσχεύσῃ κερατοειδῆ χιτῶνα ἐκ πλαστικῆς ὕλης εἰς τυφλόν, ὁ ὁποῖος ἀνέκτησε τὴν ὅρασίν του.

ΤΟ Φ. Δ. Κ. ΔΙΑ ΘΕΜΑΤΑ ΤΗΣ ΑΓΡΟΦΥΛΑΚΗΣ

ΑΘΗΝΑΙ, 14.— Τὸ Φ.Δ.Κ., δι' ἀνακοινώσεώς του, καλεῖ τὴν κυβέρνησιν ὅπως ἐφαρμόσῃ τὸν νόμον, σχετικὰ μὲ τὰς ἀποδοχὰς τῶν ἀγροφυλάκων, ψηφισθέντα ὑπὸ τῆς κυβερνήσεως Στεφανοπούλου καὶ ἀποφευχθῆ οὕτω ἡ ἀπειλουμένη ἀπεργία τῶν προστατῶν τοῦ ἀγροτικοῦ κόσμου, τῶν ἀγροφυλάκων.

ΑΠΕΡΓΙΑ ΔΙΑΡΚΕΙΑΣ ΤΩΝ ΜΗΧΑΝΙΚΩΝ Δ.Ε.Η.

ΑΘΗΝΑΙ, 14. — Οἱ μηχανικοὶ τῆς Δ.Ε.Η. κατέρχονται ἀπὸ τῆς προσεχοῦς Παρασκευῆς εἰς ἀπεργίαν διαρκείας εἰς ἔνδειξιν διαμαρτυρίας διὰ τὴν μὴ εἰσέτι ἐπίλυσιν τῶν αἰτημάτων των ὑπὸ τῆς διοικήσεως τῆς Δ.Ε.Η.

ΧΡΕΙΑΖΕΤΑΙ ΕΙΔΙΚΟΝ ΒΑΣΙΛΙΚΟΝ ΔΙΑΤΑΓΜΑ

Τὸ πρόβλημα τῶν στοῶν παραμένει πάντα ἐκκρεμὲς Οὐδεμία λύσις ἔχει δοθῆ

ΑΔΙΚΩΣ ΤΟ ΔΗΜΟΤΙΚΟΝ ΣΥΜΒΟΥΛΙΟΝ ΑΝΕΚΗΡΥΞΕ ΤΟΝ κ. ΛΙΑΚΟΠΟΥΛΟΝ ΩΣ... ΕΠΙΤΙΜΟΝ ΔΗΜΟΤΗΝ

Τὴν 8ην μ.μ. συνῆλθεν εἰς συνεδρίασιν τὸ δημοτικὸν συμβούλιον καὶ ἐξήτασε διάφορα ὑπηρεσιακὰ θέματα, ἐνέκρινε δὲ τὰς ἀναγκαιούσας δαπάνας διὰ τὴν διάνοιξιν τῶν ὁδῶν Δοϊράνης καὶ Κατερίνης.

'Εξ ἀφορμῆς αἰτήσεως συμπολίτου, ὁ ὁποῖος ἐζήτησε δι' αἰτήσεώς του ὅπως, προκειμένου νὰ ἀνεγείρῃ πολυκατοικίαν εἰς τὴν ὁδὸν Κορίνθου, τὸ δημοτικὸν συμβούλιον ἐγκρίνῃ καὶ τοῦ ἀναγνωρισθῆ ὡς ἰδιοκτησία ἡ ἔκτασις τοῦ πεζοδρομίου, ἐπανῆλθεν εἰς τὴν ἐπικαιρότητα καὶ πάλιν τὸ θέμα τῶν στοῶν, τὸ ὁποῖον πάντοτε ἐκκρεμεῖ.

'Ανεγνώσθησαν ἔγγραφα τοῦ ὑπουργείου Δημ. "Εργων, διὰ τῶν ὁποίων καθίσταται σαφές, ὅτι τὸ ἰσχὺον σήμερα καθεστὼς εἶναι παράνομον καὶ ἀσταθές, διότι στηρίζεται εἰς τὴν ἀπόφασιν τοῦ τότε ὑφυπουργοῦ Δημ. "Εργων κ. Λιακοπούλου, ἐνῷ ἔδει νὰ κατοχυρωθῆ διὰ Βασιλικοῦ Διατάγματος.

'Ο κ. 'Αθανασίου ἐτόνισεν ὅπως γίνουν ἀμέσως ἐνέργειαι νὰ κατοχυρωθῆ ἀπολύτως ἡ ἀπόφασις ἐκείνη τοῦ κ. Λιακοπούλου καὶ ν' ἀπορριφθῆ ἡ αἴτησις τοῦ συνδημότου, διότι ὁ χῶρος τῶν πεζοδρομίων ἀνήκει εἰς τὸν Δῆμον.

'Ομιλῶν διὰ μακρῶν ὁ κ. Μαρινάκης ἀνέφερε τὸ ὅλον ἱστορικὸν τοῦ θέματος ἀπὸ τῆς ἐποχῆς τοῦ ἀειμνήστου πολεοδόμου Σταματίου Βουλγάρεως καὶ τὰς καταστρατηγήσεις, αἱ ὁποῖαι ἐγένοντο κατὰ καιροὺς ἀπὸ τοὺς «προγόνους ἡμῶν» διὰ λόγους εὐνοήτους. 'Εχαρακτήρισε τὴν λύσιν τὴν ὁποίαν ἔδωσεν ὁ κ. Λιακόπουλος, κάτω ἀπὸ τὰς γνωστὰς πιέσεις, ὡς ἔγκλημα διὰ τὴν πόλιν. 'Η πόλις ἐθυσιάσθη, εἶπεν ὁ κ. Μαρινάκης, διὰ τοὺς ὀλίγους, ἐνῷ θὰ μᾶς καταρῶνται αἱ μέλλουσαι γενεαί. Τὸ κυκλοφοριακὸν οὐδέποτε θὰ λυθῆ καὶ ἡ πόλις θ' ἀσφυκτιᾷ ἀπὸ τὰ καυσαέρια. Θὰ εἶναι ἀνάθεμα ἐὰν παραμείνῃ ἡ σημερινὴ κατάστασις. Κόλασις σωστὴ θὰ γίνῃ σὲ λίγα χρόνια τὸ κέντρον τῆς πόλεως.

Τὴν αὐτὴν ἀποψιν ἐδέχθη καὶ ὁ κ. Κακογιάννης καὶ ἐξέφρασε τὴν θλῖψιν του, διότι τὸ δημοτικὸν συμβούλιον ἐνεκήρυξεν ἐπίτιμον δημότην τὸν τότε ὑφυπουργὸν κ. Λιακόπουλον, ὁ ὁποῖος μὲ τὴν ἀπόφασίν του ἐκείνη τῆς διατηρήσεως τῶν στοῶν ἔβλαψε καὶ ὄχι ὠφέλησε τὴν πόλιν.

Κοῦκος. Σφάλμα μας ἐκείνη ἡ ἀπόφασις. Δὲν εἶναι ἀργὰ νὰ λάβωμεν νέας ἀποφάσεις διὰ τὸ συμφέρον τῆς πόλεως.

'Ακολούθως ὡμίλησε διὰ μακρῶν ὁ κ. 'Αλ. Βρῆς, ἀναγνώσας καὶ τὸ σχετικὸν κατατοπιστικὸν ἔγγραφον τοῦ ὑπουργείου Δημ. "Εργων τὸ ὁποῖον ἐν ἔτει 1963 σαφῶς ὥριζε τὴν ἐλευθερίαν τῶν πεζοδρομίων καὶ τὴν δημιουργίαν στοῶν εἰς βάρος τῶν οἰκοπέδων, ἀλλὰ μὲ ἄλλα ἀνταλλάγματα εἰς τὸ ὕψος κλπ. 'Ο κ. Βρῆς ἐτάχθη ἀναφανδὸν ὑπὲρ τῆς ἀπόψεως τοῦ ὑπουργείου Δημ. "Εργων.

'Αντύπας. Δὲν εἶναι δυνατὸν νὰ πάρουμε τέτοιες ἀποφάσεις τώρα ποὺ ἔγιναν ἤδη πολυκατοικίες. Θὰ κάνουμε τὴν Πάτρα «σαρμόνικα».

Σαράντης. Οὔτε εἰς τὰς 'Αθήνας ἐλύθη τὸ κυκλοφοριακὸν μὲ τὴν δημιουργίαν ἐσωτερικῶν στοῶν.

Κομματᾶς. Νὰ ζητήσουμε ἀλλαγ