ΓΡΑΦΕΙΑ – ΤΥΠΟΓΡΑΦΕΙΑ
ΓΕΡΟΚΩΣΤΟΠΟΥΛΟΥ ΚΑΙ
ΑΛΕΞ. ΥΨΗΛΑΝΤΟΥ 177
ΤΗΛΕΦΩΝΑΙ
ΣΥΝΤΑΞΙΣ: 24–94
ΔΙΑΧΕΙΡΙΣΙΣ: 43–23
ΤΙΜΗ ΦΥΛΛΟΥ ΔΡΑΧΜΑΙ 1.50

ΠΕΛΟΠΟΝΝΗΣΟΣ

ΕΞΑΣΕΛΙΔΟΣ

ΤΡΙΤΗ
4
ΙΟΥΛΙΟΥ 1967
ΠΕΡΙΟΔΟΣ Β' ΕΤΟΣ ΚΒ'
ΑΡΙΘΜΟΣ ΦΥΛΛΟΥ 6871

ΗΜΕΡΗΣΙΑ ΕΘΝΙΚΗ ΕΦΗΜΕΡΙΣ ΠΑΤΡΩΝ – ΕΤΟΣ ΙΔΡΥΣΕΩΣ 1886

Ο ΥΠΟΥΡΓΟΣ ΕΣΩΤΕΡΙΚΩΝ ΕΙΣ Β. ΕΛΛΑΔΑ

Η ΕΘΝ. ΚΥΒΕΡΝΗΣΙΣ ΘΑ ΕΚΤΕΛΕΣΗ ΠΙΣΤΩΣ ΤΟ ΕΘΝΙΚΟΝ ΤΗΣ ΚΑΘΗΚΟΝ

ΣΚΟΠΟΣ: Ἡ ἀλλαγὴ καὶ ἡ ὥθησις πρὸς τὴν πρόοδον
ΣΤΟΧΟΣ: Ἡ βελτίωσις τοῦ βιοτικοῦ μας ἐπιπέδου

ΗΘΡΑΚΗΥΠΕΡΤΗΣΕΠΑΝΑΣΤΑΣΕΩΣ

ΘΡΙΑΜΒΕΥΤΙΚΗ Η ΠΕΡΙΟΔΕΙΑ ΤΟΥ κ. ΣΤ. ΠΑΤΤΑΚΟΥ

ΑΘΗΝΑΙ, 3.— Ὁ ὑπουργὸς Ἐσωτερικῶν κ. Παττακὸς ἐπέστρεψε τὴν 8.30 μ.μ. ἀεροπορικῶς ἐκ Καβάλας μετὰ τριήμερον περιοδείαν εἰς Θράκην καὶ Ἀν. Μακεδονίαν, κατὰ τὴν ὁποίαν ἐγένετο ἀντικείμενον θερμοτάτων αὐθορμήτων ἐκδηλώσεων ἐκ μέρους τῶν κατοίκων τῶν πόλεων, τῶν κωμοπόλεων καὶ χωρίων. Ὁ κ. Παττακὸς κατὰ τὴν παραμονήν του εἰς Καβάλαν παρέστη εἰς δεξίωσιν τοῦ δημάρχου τῆς πόλεως, κατὰ τὴν ὁποίαν τοῦ ἐπεδόθη ἀναμνηστικὸν μετάλλιον τῆς πόλεως καὶ ἐπὶ τῇ ἐπετείῳ τῆς 50ετίας ἀπὸ τῆς ἀπελευθερώσεώς της. Τὴν 8.30 π.μ. ὁ κ. ὑπουργὸς ἐδέχθη εἰς τὴν νομαρχίαν ἐπιτροπὰς καὶ ἤκουσε τὰ αἰτήματά των.

ΕΙΣ ΕΛΕΥΘΕΡΟΥΠΟΛΙΝ

Εἰς τὴν εἴσοδον τῆς πόλεως ἀνέμενον τὸν κ. ὑπουργὸν ὁ Μητροπολίτης κ. Ἀμβρόσιος, μὲ τὸν δήμαρχον κ. Δημάδην, ὁ ὁποῖος κτίριον τοῦ δημαρχείου τῆς πόλεως καὶ ὡμίλησεν ἐνώπιον ὀγκώδους συγκεντρώσεως εἰπὼν μεταξὺ ἄλλων, ὅτι μὲ τὴν πόλιν τῆς Ἐλευθερουπόλεως τὸν συνδέουν δεσμοὶ ἀγάπης, διότι ἐκεῖ ἔκαμε τὰ πρῶτα παραμείνας ἀπὸ τοῦ 1937 ἕως τὸ 1940. «Εὔχομαι νὰ μᾶς ἀξιώσῃ ὁ Θεὸς νὰ παραστῶμεν εἰς τὰ ἐγκαίνια ἐνάρξεως τῆς λειτουργίας τοῦ δημαρχείου, τὸ ὁποῖα ἐπιθυμοῦμεν νὰ κάμῃ ὁ Βασιλεὺς σύμβολον τῆς ἑνότητος τοῦ Ἔθνους καὶ ὁ κ. Πρωθυπουργός, ὅστις ἐνσαρκώνει τὰ ἰδανικὰ τῆς ἐπαναστάσεως τῆς 21ης Ἀπριλίου. Θὰ ἐκτελέσωμεν τὸ ἔργον μας εἰς τὸ ἀκέραιον, ἐτόνισεν ὁ κ. Παττακὸς καὶ δὲν θὰ ὑποχωρήσωμεν, πρὶν νὰ τὸ ὁλοκληρώσωμεν διὰ τῆς δημιουργίας μιᾶς Ἑλλάδος νέας, ἰσχυρᾶς, εὐημερούσης ἐν εἰρήνῃ καὶ ἐλευθερίᾳ, ἀξίας τῶν Ἑλληνοχριστιανικῶν παραδόσεων καὶ ἀξίας τοῦ ἡρωϊσμοῦ καὶ ἐναρέτου λαοῦ μας».

Ἐπίσης ὁ κ. Παττακὸς ἐπεσκέφθη τοὺς Φιλίππους καὶ Ἅγιον Ἀθανάσιον. Ἐκεῖ τὸν ἀνέμενον αἱ Ἀρχαὶ τοῦ νομοῦ Δράμας. Ἀκολούθως ὁ κ. ὑπουργὸς ἀφίχθη εἰς Δοξάτον, οἱ κάτοικοι τοῦ ὁποίου τοῦ ἐπεφύλαξαν ἐνθουσιώδη ὑποδοχήν. Ὁ κ. ὑπουργὸς κατέθεσε στέφανον εἰς τὸ μνημεῖον τῶν σφαγιασθέντων ὑπὸ τῶν Βουλγάρων καὶ ἀπαντῶν εἰς προσφώνησιν τοῦ δημάρχου εἶπεν ὅτι ἡ Ἐθνικὴ Κυβέρνησις θὰ ἐπιτελέσῃ τὸ χρέος της ἔναντι τοῦ Δοξάτου, οἱ ἡρωϊκοὶ κάτοικοι τοῦ ὁποίου ἐθυσιάσθησαν.

Τὴν 1.30 μ.μ. ὁ κ. Παττακὸς ἔφθασεν εἰς Δράμαν. Εἰς τὴν εἴσοδον τῆς πόλεως τὸν ὑπεδέχθησαν οἱ ἐκπρόσωποι τῶν ἀρχῶν. Ἀκολούθως ὁ κ. Παττακὸς μετέβη εἰς τὸ δημαρχεῖον τῆς πόλεως ἀπὸ τοῦ ἐξώστου τοῦ ὁποίου ὡμίλησεν ἐνώπιον μεγαλειώδους συγκεντρώσεως τῶν κατοίκων, ἀναφερθεὶς εἰς τὰ ἐθνικὰ δεδομένα τῆς ἐπαναστάσεως, ἀναλύσας τὸ πρόγραμμα αὐτῆς καὶ τοὺς σκοπούς της, τονίσας ἰδιαιτέρως τὴν στοργήν, τὴν ὁποίαν ἐπιδεικνύει καὶ θὰ ἐπιδείξῃ διὰ τὸν ἀκριτικὸν πληθυσμὸν τῆς χώρας, καταλήξας ὅτι ἡ Κυβέρνησις εἶναι ἀποφασισμένη νὰ ὁλοκληρώσῃ ὁπωσδήποτε τὸ ἔργον της. Καὶ ὅταν ἔλθῃ τὸ πλήρωμα τοῦ χρόνου, θὰ ἔχῃ δημιουργήσει μίαν Ἑλλάδα νέαν, ἀξίαν τῶν παραδόσεων τῶν ἑλληνικῶν καὶ ἀξίαν του λαοῦ μας.

Ο ΥΠΟΥΡΓΟΣ ΕΣΩΤΕΡΙΚΩΝ ΕΙΣ Β. ΕΛΛΑΔΑ

ΑΘΗΝΑΙ, 3.— Ἡ χθεσινὴ δευτέρα ἡμέρα τῆς περιοδείας τοῦ ὑπουργοῦ τῶν Ἐσωτερικῶν κ. Παττακοῦ, ἀπετέλεσε συναγερμὸν διὰ τὴν Θράκην καὶ τὴν Ἀνατολικὴν Μακεδονίαν. Αἱ πόλεις καὶ τὰ χωρία τὰ εὑρισκόμενα καθ' ὅλον τὸ μῆκος τῆς διαδρομῆς τοῦ κ. ὑπουργοῦ ἔπλεον εἰς τὴν γαλανόλευκον. Ἀψῖδες μὲ συνθήματα ὑπὲρ τῆς Ἐπαναστάσεως, τῆς Κυβερνήσεως καὶ τοῦ Στρατοῦ εἶχον στηθῆ παντοῦ. Καί, εἰς ὅλας τὰς ἐκδηλώσεις καὶ τὸν ἐνθουσιασμὸν τοῦ πλήθους, χαρακτηριστικὴ ὑπῆρξεν ἡ συμβολὴ τοῦ Μουσουλμανικοῦ στοιχείου.

Εἰς τὴν Κομοτηνὴν ὁ κ. ὑπουργὸς ὁμιλῶν ἐνώπιον μεγάλης λαϊκῆς συγκεντρώσεως εἶπεν:

«Ἐξ ὀνόματος τῆς Ἐθνικῆς Κυβερνήσεως καὶ τῆς Ἐπαναστάσεως τῆς 21ης Ἀπριλίου σᾶς ἀπευθύνω ἐγκάρδιον χαιρετισμόν. Γνωρίζετε ποῦ εἶχε φθάσει ὁ τόπος καὶ ἀπὸ ποίαν βεβαίαν καταστροφὴν ἔσωσεν ἡ ἐπανάστασις τὸ κράτος. Ἔχομεν βαθυτάτην ἀποστολὴν τὴν πίστιν εἰς τὰ πεπρωμένα τῆς χώρας αὐτῆς καὶ εἰς τὰ δικαιώματα τοῦ Λαοῦ αὐτοῦ νὰ ζῇσῃ ἐν εἰρήνῃ καὶ εὐημερίᾳ. Καὶ ἔχομεν ἀκλόνητον τὴν ἀπόφασιν νὰ δημιουργήσωμεν τὰ δεδομένα καὶ νὰ κατασφαλίσωμεν τὰς συνθήκας, ὑπὸ τὰς ὁποίας θὰ ἐπιτύχωμεν τοῦτο. Θέλομεν νὰ ἐκσυγχρονίσωμεν τὸ κράτος καὶ νὰ τὸ καταστήσωμεν ὁδηγόν, συμπαραστάτην, προστάτην τοῦ λαοῦ. Νὰ ἐξυγιάνωμεν τὴν δημοσίαν ζωὴν καὶ νὰ καταστήσωμεν τὸν πολίτην πράγματι ἐλεύθερον, φορέα τῶν δικαιωμάτων του, βέβαιον διὰ τὴν ἀπόδοσιν τοῦ δικαίου του, χωρὶς νὰ ἔχῃ ἀνάγκην τῆς εὐνοϊκῆς βοηθείας τῶν κομματικῶς ἰσχυρῶν, χωρὶς νὰ εὑρίσκεται ὑποχρεωμένος νὰ ὑπηρετήσῃ συμφέροντα ἄλλα πλὴν τῶν ἐθνικῶν καὶ τῶν ἰδικῶν του δικαίων. Ἡ Κυβέρνησις θὰ προωθήσῃ καὶ θὰ προαγάγῃ ταχύτατα, ἀλλὰ καὶ ἐπὶ τῇ βάσει ὀρθολογιστικοῦ προγράμματος, τὴν ἀνάπτυξιν τὴν οἰκονομικήν, νὰ ἀναπτύξῃ τοὺς πόρους τῆς χώρας, θὰ ἐκμεταλλευθῇ ὅλας τὰς πηγάς, θὰ αὐξήσῃ τὴν παραγωγὴν καὶ διὰ τῆς ὀργανώσεως ἐκπαιδεύσεως καὶ καθοδηγήσεως, θὰ ἐντείνῃ τὴν παραγωγικότητα, ὥστε νὰ ἀπαλλάξῃ τὸν λαόν μας ἀπὸ τὴν ἀνέχειαν. Θὰ τοῦ ἐξασφαλίσῃ συνθήκας ἀνέτου ζωῆς καὶ θὰ ἐδραιώσῃ τὸ μέλλον τῆς χώρας καὶ τῶν γενεῶν ποὺ θὰ μᾶς διαδεχθοῦν».

Περαιτέρω εἶπεν: «Αἰσθάνομαι χαρὰν καὶ ἱκανοποίησιν διότι βλέπω συναδελφωμένους Χριστιανοὺς καὶ Μουσουλμάνους Ἕλληνας πολίτας. Ἡ Ἐπανάστασις θὰ συνεχίσῃ τὴν στοργὴν πρὸς ὅλους. Δὲν εἶμεθα Κυβέρνησις λόγων. Εἴμεθα ἐπανάστασις, ἡ ὁποία μίαν ἐπιθυμίαν καὶ μίαν ἀπόφασιν ἔχει: Νὰ ἐπιτύχῃ τὴν ἀλλαγὴν, νὰ ἑνώσῃ τὸν λαὸν καὶ νὰ ὠθήσῃ ὁπωσδήποτε πρὸς τὴν πρόοδον».

Ἐν συνεχείᾳ, ὁ κ. Στ. Παττακὸς μετέσχε συσκέψεως εἰς τὴν Νομαρχίαν Ροδόπης καὶ ἐνημερώθη ἐπὶ τῶν τοπικῶν ζητημάτων.

ΕΙΣ ΤΗΝ ΞΑΝΘΗΝ

Μετὰ τὴν Κομοτηνὴν ὁ κ. Παττακὸς ἐπεσκέφθη τὴν Ξάνθην. Ὁ κ. ὑπουργός, ἐπευφημούμενος ζωηρῶς ὑπὸ τοῦ πλήθους, μετέβη εἰς τὸ γήπεδον τοῦ «Ὀρφέως» καὶ ἐκήρυξε τὴν ἔναρξιν στρατιωτικῶν ἀγώνων. Ἀπαντῶν εἰς προσφώνησιν τοῦ μεράρχου κ. Ἔρσελμαν εἶπε, μεταξὺ ἄλλων:

«Εἶναι μεγάλον τὸ ἔργον καὶ δύσκολον, ἀλλὰ εἰς τὸ τέρμα τῆς προσπαθείας ὑπάρχει τὸ ὅραμα μιᾶς Ἑλλάδος εὐτυχισμένης. Καὶ ὅταν πρόκειται διὰ τὴν Ἑλλάδα καὶ τὸν λαόν της, τίποτε δὲν ὑπολογίζεται, οὔτε προσπάθειαι, οὔτε θυσίαι. Ἡ Ἐπανάστασις θὰ νικήσῃ εἰς τὸν ἀγῶνα ὑπερ τῆς Ἑλλάδος».

ΕΙΣ ΤΗΝ ΚΑΒΑΛΑΝ

Ὁ κ. Παττακὸς ἀνεχώρησεν ἀκολούθως διὰ Καβάλαν, ὅπου τὴν 9ην νυκτερινήν, ἐξεφώνησε λόγον, ἐνώπιον χιλιάδων λαοῦ, εἰπών, μεταξὺ ἄλλων:

«Εἶχεν ἀχθῆ ἡ χώρα μας καὶ ὁ λαός μας εἰς πλήρη ἀδυναμίαν νὰ ἐξασφαλίσῃ καὶ αὐτὸς μίαν ἄνετον ζωήν».

Ὁ κ. ὑπουργὸς συνεχίζων ἐτόνισεν, ὅτι ἡ ἐπελθοῦσα ἀλλαγὴ εἶναι καὶ πρέπει νὰ εἶναι βαθύτατα ἐπαναστατικὴ καὶ ἐξήγγειλε πρόγραμμα ἀξιοποιήσεως τῆς περιοχῆς.

«Δὲν εἴμεθα, κατέληξε, Κυβέρνησις ὑποσχέσεων. Εἴμεθα Ἐπανάστασις καὶ βασικὸς στόχος μας εἶναι ἡ οἰκονομικὴ ἀνάπτυξις ἐν τῷ πλαισίῳ τῆς ὁποίας αἱ βόρειαι ἐπαρχίαι μας θὰ τύχουν ὅλως ἰδιαιτέρας προσοχῆς».

Η ΒΑΣΙΛΙΚΗ ΟΙΚΟΓΕΝΕΙΑ ΜΕΤΕΒΗ ΧΘΕΣ ΕΙΣ ΚΕΡΚΥΡΑΝ

ΚΑΙ Ο ΔΙΑΔΟΧΟΣ ΠΑΥΛΟΣ

ΚΕΡΚΥΡΑ, 3.— Ὁ Βασιλεύς, ἡ Βασίλισσα - Μήτηρ Φρειδερίκη, μετὰ τῶν μελῶν τῆς Βασιλικῆς Οἰκογενείας ἀνεχώρησαν σήμερον ἀεροπορικῶς εἰς Κέρκυραν.

Τὴν 11.20' π.μ. ἀφίκετο ἀεροπορικῶς ἡ Βασίλισσα - Μήτηρ Φρειδερίκη, μετὰ τοῦ Διαδόχου Παύλου.

Τὴν Βασίλισσαν - Μητέρα καὶ τὸν διάδοχον, ὑπεδέχθησαν εἰς τὸν ἀερολιμένα Κερκύρας, ὁ ὑπουργὸς Κοινωνικῆς Προνοίας κ. Πουλαντζᾶς, οἱ Μητροπολῖται Κερκύρας Πολύκαρπος, πρῶην Κερκύρας Μεθόσιος καὶ ὁ ἀρχιεπίσκοπος Ρωμαιοκαθολικῶν Κερκύρας - Κεφαλληνίας - Ζακύνθου Ἀντώνιος, ὁ νομάρχης, ὁ δήμαρχος, ὁ στρατιωτικὸς διοικητὴς Κερκύρας, ὁ ἀνώτερος διοικητὴς χωροφυλακῆς Ἠπείρου καὶ ἄλλοι ἐπίσημοι, ὡς καὶ οἱ προϊστάμενοι τῶν δημοσίων ὑπηρεσιῶν. Νεάνιδες μὲ τοπικὰς ἐνδυμασίας προσέφερον εἰς τὴν Βασίλισσαν - Μητέρα ἄνθη, ἐνῶ ὁ δήμαρχος Κερκυραίων προσεφώνησε τὴν Βασίλισσαν καὶ τῆς ηὐχήθη τὸ «ὡς εὐ παρέστη», ὑπὸ τὰς ἐπευφημίας τῶν συγκεντρωθέντων. Ἡ Βασίλισσα - Μήτηρ ἐπεθεώρησε τὸ στρατιωτικὸν τμῆμα τὸ ὁποῖον ἀπέδωσε τιμάς. Ἐν συνεχείᾳ, ὑπὸ τὰς θυελλώδεις ἐκδηλώσεις τοῦ πλήθους ἐπέδειξεν εἰς αὐτοὺς τὸν Διάδοχον. Ἀκολούθως κατηυθύνθη εἰς τὰ Ἀνάκτορα τοῦ «Μὸν - Ρεπὸ». Τὴν ἑσπέραν ἀφίχθη εἰς τὴν Κέρκυραν ὁ Βασιλεύς.

ΤΡΕΙΣ ΝΕΚΡΟΙ ΚΑΙ 37 ΤΡΑΥΜΑΤΙΑΙ ΕΙΣ ΔΥΣΤΥΧΗΜΑ ΠΑΡΑ ΤΗΝ ΚΕΡΚΥΡΑΝ

ΚΑΤΕΡΡΕΥΣΕΝ ΕΞΩΣΤΗΣ ΤΟΥ ΑΕΡΟΔΡΟΜΙΟΥ

ΑΘΗΝΑΙ, 3. — Τηλεγραφοῦν ἐκ Κερκύρας ὅτι ἐνῶ οἱ ἐπίσημοι καὶ χιλιάδες λαοῦ ὑπεδέχοντο τὸν Βασιλέα ἐσημειώθη ἡ κατάρευσις ἑνὸς ἐξώστου τοῦ ἀεροδρομίου λόγῳ τοῦ συγκεντρωθέντος ἐπ' αὐτοῦ μεγάλου ἀριθμοῦ ἀτόμων. Ὁ Βασιλεὺς ὁ ὁποῖος τὴν στιγμὴν ἐκείνην ἐπεθεώρει τὸ στρατιωτικὸν τμῆμα, διέκοψεν ἀμέσως τὴν ἐπιθεώρησιν καὶ ἔσπευσεν ἀμέσως εἰς τὸ σημεῖον τοῦ δυστυχήματος, ἐπιδείξας ἐξαιρετικὸν ἐνδιαφέρον. Ὁ Βασιλεὺς ἔδωσεν ὁδηγίας διὰ τὴν ἄμεσον περίθαλψιν τῶν τραυματιῶν.

Τὸ δυστύχημα, ἐπληροφορήθη ἐξ ἄλλου ἡ Βασίλισσα Φρειδερίκη Βασίλισσα μήτηρ, εἰς τὰ Ἀνάκτορα τοῦ «Μόν - Ρεπό» καὶ ἔσπευσεν ἀμέσως εἰς τὸ ἀεροδρόμιον, ἐνῶ ἐν τῷ μεταξὺ οἱ τραυματίαι εἶχον μεταφερθῆ εἰς τὸ νοσοκομεῖον «Ἁγία Εἰρήνη» δύο δὲ ἐξ αὐτῶν εἰς ἰδιωτικὴν κλινικήν. Κατόπιν τούτου ἡ Α. Μ. ἡ Βασίλισσα Μήτηρ μετὰ μελῶν τῆς Βασιλικῆς οἰκογενείας μετέβησαν εἰς τὸ νοσοκομεῖον καὶ ἐπεσκέφθησαν τοὺς τραυματίας.

Ἐν τῷ μεταξὺ τὸ ἐνδιαφέρον τῆς Κυβερνήσεως ὑπὲρ τῶν τραυματιῶν ὑπῆρξεν ἄμεσον καὶ ἀποτελεσματικόν. Ὁ εὑρισκόμενος εἰς Κέρκυραν ὑπουργὸς Προνοίας κ. Πουλαντζᾶς ἐπεκοινώνησεν ἀμέσως μετὰ τῶν ἁρμοδίων ὑπηρεσιῶν καὶ διέταξε τὴν ἀποστολὴν νευροχειρουργῶν καὶ χειρουργῶν.

Ὁ κ. ὑπουργὸς ἐπεσκέφθη κατ' ἐπανάληψιν τοὺς τραυματίας εἰς τὸ νοσοκομεῖον. Ὁ κ. Πουλαντζᾶς ἔλαβεν ἄμεσα δραστικὰ μέσα.

Ἤδη μετεφέρθησαν εἰς τὸ Ἱπποκράτειον νοσοκομεῖον Ἀθηνῶν ἀεροπορικῶς ἑπτὰ βαρέως τραυματίαι.

Τὸ νοσοκομεῖον ἔχει τεθῆ ἐν ἐπιφυλακῇ οἱ δὲ ἰατροὶ καὶ ὅλον τὸ προσωπικὸν εὑρίσκονται εἰς τὰς θέσεις των διὰ τὴν παροχὴν πάσης ἰατρικῆς βοηθείας.

Ἐξ ἄλλου, δι' ἀεροσκάφους ἀνεχώρησαν εἰς Κέρκυραν πέντε νευροχειρουργοὶ διὰ τὴν παροχὴν βοηθείας εἰς τοὺς τραυματίας. Ἡ κινητοποίησις τῆς κρατικῆς μηχανῆς εἰς τὸν τομέα προστασίας, —περιθάλψεως δι' ὅλων τῶν μέσων τῆς ἰατρικῆς πρὸς τοὺς τραυματίας ὑπῆρξεν ἄμεσος, ραγδαία καὶ ἀποτελεσματική, μὲ ἀποτέλεσμα νὰ ἐπισύρῃ τὴν εὐγνωμοσύνην τοῦ Κερκυραϊκοῦ λαοῦ. Νεώτεραι πληροφορίαι ἀναφέρουν ὅτι ὑπέκυψαν εἰς τὰ τραύματά των τρεῖς πολῖται καὶ ὅτι ὑπάρχουν καὶ ἄλλοι 32 τραυματίαι, ἐκ τῶν ὁποίων 7 μετεφέρθησαν εἰς Ἀθήνας.

ΕΙΣ ΓΕΓΟΝΟΤΑ ΑΝΩΤΕΡΑΣ ΒΙΑΣ

ΠΙΣΤΩΤΙΚΑΙ ΔΙΕΥΚΟΛΥΝΣΕΙΣ ΤΗΣ ΑΤΕ ΠΡΟΣ ΤΟΥΣ ΑΓΡΟΤΑΣ

ΔΗΛΩΣΕΙΣ ΤΟΥ ΥΠΟΥΡΓΟΥ κ. ΑΛΕΞ. ΜΑΤΘΑΙΟΥ

ΑΘΗΝΑΙ, 3.— Ὁ ὑπουργὸς Γεωργίας κ. Ἀλέξ. Ματθαίου προέβη εἰς τὰς ἀκολούθους δηλώσεις:

«Ἡ Κυβέρνησις τοῦ Ἔθνους εὑρισκομένη κοντὰ στὸν ἀγροτικὸ λαό, μελετᾶ μὲ στοργὴ καὶ ἀγάπη ὅλα τὰ προβλήματά του. Συνεχίζουσα τὰ ὑπὲρ τῶν ἀγροτῶν λαμβανόμενα προστατευτικὰ μέτρα, ἀπεφάσισεν ὅπως ἡ Ἀγροτικὴ Τράπεζα ἔλθῃ καὶ πάλιν ἀρωγὸς τοῦ ἀγρότου ὅταν οὗτος ἀντιμετωπίζῃ γεγονότα ἀνωτέρας βίας, τὰ ὁποῖα δὲν τοῦ ἐπιτρέπουν νὰ φανῇ συνεπὴς εἰς τὰς πρὸς τὴν Τράπεζαν ὑποχρεώσεις του. Ὡς γεγονότα ἀνωτέρας βίας θεωροῦνται: 1) Αἱ δαπάναι νοσηλείας, σπουδῶν καὶ ἀποκαταστάσεως τῶν παιδιῶν των. 2) Ὁ κλονισμὸς τῆς οἰκονομίας τῶν καλλιεργητῶν λόγῳ περιορισμοῦ τῶν εἰσοδημάτων των ἐκ σοβαρῶν δυσμενῶν καιρικῶν συνθηκῶν καὶ 3) Ἡ μὴ ἔγκαιρος διάθεσις καὶ εἰσπραξις τοῦ ἀντιτίμου ὡρισμένων ὀψίμων προϊόντων.

»Εἰς τὰς ἀνωτέρω περιπτώσεις ἡ Ἀγροτικὴ Τράπεζα θὰ παρέχῃ εἰς τοὺς παραγωγοὺς πᾶσαν περαιτέρω ἐξόφλησιν τῶν ὀφειλῶν των καὶ διὰ τὴν συνέχισιν τῆς παραγωγικῆς των προσπαθείας. Πλέον δὲ τούτου θὰ ἀπαλλάσσῃ αὐτοὺς ὁπωσδήποτε τῶν τόκων ὑπέρημερίας».

ΦΑΝΤΑΣΙΟΠΛΗΚΤΟΣ ΕΙΣΠΡΑΚΤΩΡ ΑΝΕΣΤΑΤΩΣΕ ΣΥΝΟΙΚΙΑΝ ΕΙΣ ΠΕΙΡΑΙΑ

ΑΘΗΝΑΙ, 3. — Εἰς τὴν ὁδὸν Δωδεκανήσου, παρὰ τὴν συνοικίαν Καμίνια τοῦ Πειραιῶς, τὰς πρωϊνὰς ὥρας σήμερον (χθὲς ὁ εἰσπράκτωρ λεωφορείου Ἀνδρέας Χιλιαδάκης ἐτῶν 43, κατέφυγεν εἰς τὴν εἴσοδον μιᾶς οἰκίας καὶ ἤρχισε νὰ καλῇ εἰς βοήθειαν (βοήθεια σῶστε με, μὲ ληστεύουν). Μὲ τὰς φωνὰς τοῦ Χιλιαδάκη ἀνεστατώθη ἡ συνοικία. Εἰδοποιήθη ἀμέσως ἡ Ἄμεσος Δράσις, ἡ ὁποία καὶ περικύκλωσε τὴν συνοικίαν Καμινίων μὲ περιπολικά. Ἐκ τῶν ἀνακρίσεων αἱ ὁποῖαι διενηργήθησαν, ἐξηκριβώθη ὅτι ὁ Χιλιαδάκης ἁπλῶς... ἐφαντάσθη, ὅτι ἐληστεύετο, φοβηθεὶς ἀπὸ τὴν θορυβώδη διέλευσιν ὁμάδος πέντε νέων, οἱ ὁποῖοι διεσκέδαζον μὲ κιθάρας. Τὰ πέντε ἄτομα συνελήφθησαν καὶ ἀφέθησαν ἐλεύθερα, διότι, ὡς διεπιστώθη, οὐδεμίαν πρόθεσιν εἶχον νὰ προβοῦν εἰς ληστείαν τῇ συνοδείᾳ κιθάρας!!!

Εἰς τὸ Στρατοδικεῖον ἐργάτης ἐκ Πατρῶν

Ὑπὸ ὀργάνων τοῦ τμήματος Ἀσφαλείας συνελήφθη ὁ Ἀνδρ. Κων. Μιχαλόπουλος, 43 ἐτῶν, κάτοικος Πατρῶν, φορτωτὴς σφαγίων, διότι, ἐργαζόμενος ἐντὸς τῶν Δημοτ. Σφαγείων Πατρῶν καὶ εἰς γενομένην παρατήρησιν ὅπως μὴ ἀφαιρῇ ἐντόσθια ἐκ τῶν σφαγίων, καθ' ὅσον εἰς τυχὸν ἀνακάλυψιν θὰ ἔχῃ νὰ κάμῃ σήμερον μὲ ἄλλους Κυβερνήτας, ἐξεφράσθη ἀπρεπῶς ἐναντίον τῶν ἡγητόρων τῆς Κυβερνήσεως, οἵτινες νυχθημερὸν ἐργάζονται διὰ τὴν ἀνύψωσιν τοῦ βιοτικοῦ ἐπιπέδου τῶν ἐργαζομένων, τὴν ἀπονομὴν τοῦ δικαίου εἰς πάντας καὶ τὴν παγίωσιν τῆς ἠθικῆς τάξεως.

Οὗτος ἀπεστάλη, διὰ τὰ περαιτέρω, εἰς τὸν κ. Βασιλικὸν Ἐπίτροπον τοῦ ἐκτάκτου Στρατοδικείου Τριπόλεως.

ΟΙΚΟΝΟΜΙΚΑΙ ΑΤΑΣΘΑΛΙΑΙ ΕΙΣ ΤΟΝ Ε.Ο.Τ. ΥΠΟ ΣΤΕΛΕΧΟΥΣ ΤΟΥ

ΑΘΗΝΑΙ, 3. — Ὁ τέως ἐπιθεωρητὴς τοῦ Ἑλληνικοῦ Ὀργανισμοῦ Τουρισμοῦ κ. Π. Παπαχελᾶς παρεπέμφθη, ὡς ἀνεκοινώθη, εἰς τὴν τακτικὴν Δικαιοσύνην δι' οἰκονομικὰς ἀτασθαλίας.

Η ΝΑΥΤΙΚΗ ΕΒΔΟΜΑΣ ΕΙΣ ΠΑΤΡΑΣ

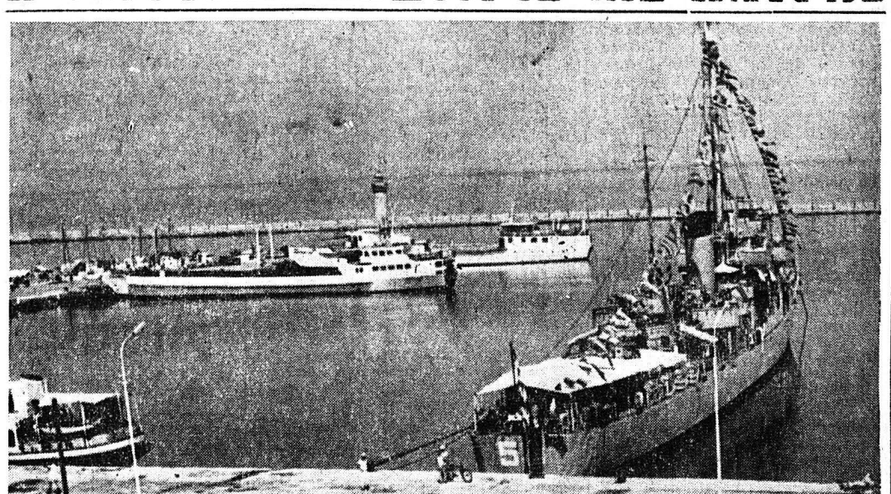

Τὸ ἐλλιμενισμένον εἰς τὴν πόλιν μας, ἐπ' εὐκαιρίᾳ τῆς Ναυτικῆς Ἑβδομάδος ἀντιτορπιλλικὸν τοῦ Βασιλικοῦ μας Ναυτικοῦ «Λέων» ἔχον ὑψώσει μέγαν σημαιοστολισμόν.

Ἡ ἐπὶ τῇ ἐνάρξει τῆς Ναυτικῆς Ἑβδομάδος εἰς τὰς Πάτρας δοθεῖσα τὴν ἑσπέραν τοῦ παρελθόντος Σαββάτου εἰς τὴν Διακιδεῖον Σχολὴν ὁμιλία τοῦ διοικητοῦ τῆς Ναυτικῆς Διοικήσεως Ἰονίου, πλοιάρχου κ. Γ. Δροσινοῦ, ἐστέφθη ὑπὸ ἐξαιρετικῆς ἐπιτυχίας. Τὴν ὁμιλίαν, ἡ ὁποία εἶχεν ὡς θέμα «Ἑλλὰς καὶ θάλασσα» παρηκολούθησαν ἐκπρόσωποι τῶν Ἀρχῶν καὶ τῶν Ὀργανώσεων, ὡς καὶ πλῆθος κόσμου. Ὁ κ. Δροσινὸς κατὰ τὴν διάρκειαν τῆς ὁμιλίας προέβαλε καὶ φωτεινὰς διαφανείας (σλάϊτς) μὲ μουσικὴν ὑπόκρουσιν. Οἱ ἐπίσημοι καὶ τὸ Κοινὸν ἐχειροκρότησαν θερμῶς τὸν ἐκλεκτὸν ὁμιλητήν.

Ἐξ ἄλλου, κατὰ τὸν δίωρον θαλάσσιον πλοῦν εἰς τὸν Παταϊκὸν ποὺ ἔκαμε τὸ πολεμικὸν τοῦ Β. Ν. «Λέων», ἐπὶ τοῦ ὁποίου ἐπέβησαν ναυτοπρόσκοποι καὶ οἱ μαθηταὶ τοῦ ἐνταῦθα Ναυτικοῦ Γυμνασίου, ὡμίλησε πρὸς αὐτοὺς ὁ ἀρχιπλοηγὸς (συνεργάτης καὶ τῆς «Πελοποννήσου» εἰς τὰ θαλασσινὰ θέματα) κ. Γεώργ. Ἀντωνόπουλος μὲ θέμα «Ὁ ἄνθρωπος καὶ τὸ πλοῖον».

Η ΤΕΛΕΤΗ ΔΙΑ ΤΟΝ ΑΦΑΝΗ ΝΑΥΤΗΝ

Πρὸς τιμὴν τοῦ ἀφανοῦς Ναύτου, ἐτελέσθη τὴν 11ην π. μ. τῆς Κυριακῆς χοροστατοῦντος τοῦ Σεβ. Μητροπολίτου κ. Κωνσταντίνου, ἐπιμνημόσυνος δέησις ἐπὶ τοῦ ἠγκυροβολημένου εἰς τὸν λιμένα μας Β. Π. «Λέων» εἰς ἣν παρέστησαν ὁ νομάρχης κ. Λαδᾶς, ὁ στρατιωτικὸς διοικητὴς ἀντισυνταγμάρχης κ. Συμεών, ὁ δήμαρχος κ. Βέτσος μετὰ τοῦ προέδρου καὶ μελῶν τοῦ Δημοτικοῦ Συμβουλίου καὶ ἄλλοι ἐκπρόσωποι τῶν Ἀρχῶν. Τὸν δάφνινον στέφανον ἔρριψεν εἰς τὴν θάλασσαν ὁ διοικητὴς Ἰονίου, πλοίαρχος κ. Δροσινός.

Πλήθη Πατρινῶν τὰς ἀπογευματινὰς ὥρας τῆς Κυριακῆς καὶ χθὲς ἐπεσκέφθησαν τὸ πολεμικὸν «Λέων» καὶ περιῆλθον ὅλα τὰ διαμερίσματα αὐτοῦ.

Σήμερον τὴν πρωΐαν θὰ ἐπισκεφθοῦν τὸ ἀντιτορπιλικὸν οἱ μαθηταὶ τῆς Σχολῆς Κωφαλάλων.

Τὰς ἀπογευματινὰς ὥρας σήμερον θὰ πραγματοποιηθῇ θαλάσσιος περίπατος διὰ τοῦ πορθμείου «Σοφρᾶς», μαθητῶν, προσκόπων καὶ ἀνδρῶν τῶν Ἐνόπλων Δυνάμεων.

Τὴν ἑσπέραν, εἰς τὴν πλατεῖαν Μαρούδα θὰ γίνῃ προβολὴ κινηματογραφικῆς ταινίας ναυτικοῦ ἐνδιαφέροντος.

Αἱ ἐκδηλώσεις θὰ συνεχισθοῦν καθ' ὅλην τὴν ἑβδομάδα.

ΠΑΡΑ ΤΗΝ ΔΙΩΡΥΓΑ ΤΟΥ ΣΟΥΕΖ

Νέαι αἱματηραὶ συγκρούσεις χθὲς εἰς Μ. Ἀνατολὴν

ΑΛΛΗΛΟΚΑΤΗΓΟΡΟΥΝΤΑΙ Η.Α.Δ. - ΙΣΡΑΗΛ ΔΙΑ ΤΗΝ ΠΑΡΑΒΙΑΣΙΝ ΤΗΣ ΕΚΕΧΕΙΡΙΑΣ

ΤΕΛ ΑΒΙΒ, 3.— Ἀνεκοινώθη ἐκτάκτως ὅτι διὰ δευτέραν φορὰν, ἐντὸς τῆς πρωΐας σήμερον (χθὲς) αἱ Αἰγυπτιακὰι δυνάμεις, αἱ ὁποῖαι σταθμεύουν εἰς τὴν δυτικὴν ὄχθην τῆς Διώρυγος τοῦ Σουέζ, ἔβα