ΠΕΛΟΠΟΝΝΗΣΟΣ

Η ΑΡΧΑΙΟΤΕΡΑ ΕΛΛΗΝΙΚΗ ΕΦΗΜΕΡΙΣ
Ἱδρυτής: ΧΑΡ. ΦΡΑΓΚΟΠΟΥΛΟΣ

Συμφώνως τῷ ἄρθρῳ 6 § 1 τοῦ Α. Ν. 1093)38
Ἰδιοκτησία καὶ Διεύθυνσις Τυπογραφείων:
ΓΙΩΤΑ Κ. ΠΑΠΑΓΓΕΛΟΥΤΣΟΥ, Γεροκωστοπούλου 50

ΣΥΝΔΡΟΜΑΙ: ΕΣΩΤΕΡΙΚΟΥ: Ἐτησία δραχ. 540
ΕΞΩΤΕΡΙΚΟΥ: » δολλ. 45

Κοινωνικά

ΓΑΜΟΙ

ΓΕΩΡΓΙΟΣ Κ. ΣΚΛΑΒΟΣ
ELAINE BORGHARD

ἐτέλεσαν τοὺς γάμους των.

Δέχονται συγχαρητηρίους ἐπισκέψεις μέχρι τῆς 16ης τρέχοντος εἰς τὴν ἐν Ἀρόῃ (στάσις 10η) οἰκίαν των.

Ὁ καρδιολόγος ἰατρὸς Δ. ΛΑΖΑΡΗΣ ἐγκατεστάθη εἰς Ἀθήνας ὁδὸς Ἱπποκράτους — Διδότου ἀρ. 20 καὶ θὰ δέχεται 5—7 μ.μ. ἀπὸ 20ῆς Ὀκτωβρίου. Τηλ. 610—395.

***

Ὁ κ. ΓΕΩΡΓΙΟΣ ΤΣΑΜΗΣ, δικηγόρος, μετέφερε τὸ γραφεῖον του εἰς τὸν ἡμιώροφον τῆς ἐνταῦθα καὶ κατὰ τὴν πλατεῖαν Βασιλέως Γεωργίου Α' ὑπ' ἀριθ. 20 πολυκατοικίας, τηλ. 27—73.

***

Ἡ κ. ΡΟΥΛΑ ΣΙΑΔΗΜΑ δέχεται ἐγγραφὰς διὰ ταχείαν ἐκμάθησιν ΚΟΠΤΙΚΗΣ καὶ ΡΑΠΤΙΚΗΣ. Γωνία Κορίνθου καὶ Μανιακίου 17 ἐναντι Ἐμπορικῆς Σχολῆς, τηλ. 41—73.

***

Ὁ ἰατρὸς ΙΩΑΝΝΗΣ ΚΑΤΣΑΡΟΣ Παθολόγος, θὰ ἀπουσιάσῃ εἰς ταξίδιον ἀπὸ 25ης Σεπτεμβρίου ἕως 23ης Ὀκτωβρίου.

***

Ὁ Παιδίατρος κ. ΔΗΜ. ΦΩΤΟΠΟΥΛΟΣ, ἐπανελθὼν ἐκ τοῦ ταξιδίου του, ἐπανέλαβε τὰς ἐργασίας του.

***

Τὸ Ἰνστιτοῦτον Αἰσθητικῆς τῆς δίδος ΜΑΡΙΑΣ ΜΙΧΑΛΟΠΟΥΛΟΥ, μετεφέρθη ἐπὶ τῆς ὁδοῦ Γεροκωστοπούλου 24, πολυκατοικίαν Γκολφινοπούλου, Γ' ὄροφον — Τηλ. 70—730.

***

Ὁ ἰατρὸς ΠΑΝ. ΡΑΜΠΑΒΙΛΑΣ ἐπανελθών, ἐπανέλαβε τὰς ἐργασίας του.

***

Ὁ ἰατρὸς κ. Σ. ΧΡΥΣΑΝΘΑΚΗΣ ὠτορινολαρυγγολόγος, ἐπανελθὼν ἐκ τοῦ ταξιδίου του δέχεται εἰς τὴν κλινικήν του Πλατεῖα Γεωργίου Α' ἀριθ. 9, τηλ. 36—65.

***

Ὁ Ὀδοντίατρος Dr. ΠΕΤΡΟΣ ΠΕΤΡΑΚΟΠΟΥΛΟΣ, ἐπανελθὼν ἐκ τοῦ ἐξωτερικοῦ, δέχεται ἐπὶ συνεντεύξει, τηλ. 56—06.

***

Ὁ ἰατρὸς ΕΥΘ. ΔΡΑΓΩΤΗΣ ἐπανῆλθε καὶ ἤρχισεν ἐργαζόμενος εἰς τὴν κλινικήν του Μεσολογγίου 15.

***

Ὁ ἰατρὸς ΑΣΗΜ. ΣΤΡΑΤΟΠΟΥΛΟΣ, διακόπτει τὰς ἐργασίας του λόγῳ ἐπιστημονικοῦ ταξιδίου εἰς τὸ ἐξωτερικόν, ἀπὸ 17 Σεπτεμβρίου μέχρι 15 Ὀκτωβρίου.

***

Ἡ ὀδοντίατρος δρ. ΚΑΛΛΙΟΠΗ ΠΑΠΑΝΔΡΙΚΟΠΟΥΛΟΥ, ἐπανελθοῦσα ἐκ Παρισίων ἔνθα εἶχε μεταβῆ διὸ νὰ λάβῃ μέρος εἰς τὸ Παγκόσμιον Ὀδοντιατρικὸν Συνέδριον, ἐπανέλαβε τὰς ἐργασίας της.

Τηλέφωνα Επείγουσης Ανάγκης

ΠΥΡΟΣΒΕΣΤΕΙΟΝ	25—61
»	25—62
Α' ΒΟΗΘΕΙΑΙ	44—44
»	39—55
ΑΜΕΣΟΣ ΔΡΑΣΙΣ	100
ΑΣΤΥΝ. ΔΙΩΞΙΣ	28—35
ΓΕΝ. ΑΣΦΑΛΕΙΑ	28—80
Γ. ΝΟΣΟΚΟΜΕΙΟΝ	26—98
«ΓΛΑΥΚΟΣ» Θλάβοι	25—22

ΘΕΑΜΑΤΑ

ΑΕΛΛΩ. Σήμερον («Ἐπιχείρησις Βόρειος Πόλος»), κατάλληλον.

ΑΙΓΛΗ. Σήμερον 6—12.30 («Τὸ πρίγωνο»), ἀκατάλληλον.

ΑΚΡΟΠΟΛ. Σήμερον 8—12 («Γυρίζω ἀπὸ τὴν κόλασι»), κατάλληλον.

ΑΡΜΟΝΙΑ. Σήμερον 6—12 («Ὁ Ἅγιος στήνει παγίδα»), ἀκατάλληλον.

ΑΣΤΥ. Σήμερον 4.30—12.30 («Καταζητούμενος»), ἀκατάλληλον.

ΑΤΤΙΚΟΝ. Σήμερον 4.30—12.30 («Νυμφίος... ἀνύμφευτος»), κατάλληλον.

ΔΙΑΝΑ. Σήμερον «Δρόμος γιγάντων», ἀκατάλληλον.

ΕΛΙΤ. Σήμερον 6.30—12.30 («Ἡ μαύρη συμμορία τοῦ Λονδίνου»), ἀκατάλληλον.

ΕΡΜΗΣ. Σήμερον 6.15—12.15 «Ραντεβοῦ μὲ χίλια κορίτσια», κατάλληλον.

ΕΣΠΕΡΟΣ. Σήμερον 8—12 «Πλούσια - νέα - ὡραία».

ΙΝΤΕΑΛ. Σήμερον 4.30—12.30 («Ἡ 7η σφραγῖδα»), ἀκατάλληλον.

ΚΥΠΡΟΣ. Σήμερον («Ὁ ἀνήφορος»), κατάλληλον.

ΟΜΟΝΟΙΑ. Σήμερον 7.15—11.15 («Ἡ ταξιαρχία τῶν ἐκδικητῶν») κατάλληλον.

ΠΑΛΛΑΣ. Σήμερον «Μόνος ἐναντίον δύο αὐτοκρατοριῶν», κατάλληλον.

ΠΑΝΘΕΟΝ. Σήμερον 4.30—12.30 («Τὰ SS κτυποῦν τὴν νύχτα»), ἀκατάλληλον.

ΡΕΞ. Σήμερον 4.30—12.30 («Ὁ Ρίνγκο καὶ τὸ χρυσὸ πιστόλι του»), ἀκατάλληλον.

ΣΙΝΕ ΜΑΡΙ. Σήμερον 6.15 μ.μ. «Τὰ νεκρὰ μάτια τοῦ Λονδίνου», ἀκατάλληλον.

Ἡ ΕΠΙΣΤΗΜΩΝ προσωπολόγος ΔΙΠΛΩΜΑΤΟΥΧΟΣ ΑΙΣΘΗΤΙΚΟΣ MISAGISTE ΚΟΥΛΑ ΓΙΑΝΝΙΤΣΟΥΛΟΥ, ἐπὶ τριετίαν ἐκπαιδευθεῖσα καὶ ἀσκηθεῖσα εἰς τὸ ἐξωτερικὸν εἰς τὰς Διεθνοῦς φήμης Σχολὰς ΒΙΕΝΝΗΣ NELLY ANDREAZZI ΠΑΡΙΣΙΩΝ ZEAN D' ESTREES δέχεται εἰς τὸ ΠΡΟΣΥΛΙΟΝ ΙΝΣΤΙΤΟΥΤΟΝ της, Μαιζώνος 94, πολυκατοικία Θωμᾶ, 3ος ὄροφος, τηλέφ 70-908. ΚΑΘΑΡΙΣΜΟΣ DESINCRUSTATION MASSAGE προσώπου καὶ σώματος. ΙΔΕΩΔΕΣ ΜΑΣΚΙΓΙΑΖ, δαφαὶ ὀλεφαρίδων διαρκείας κ.ἀ. Συμβουλαὶ δωρεάν.

ΜΕΛΛΟΝΤΕΣ ΓΑΜΟΙ

Γνωστοποιεῖται συμφώνως τῷ ἄρθρῳ 1369 τοῦ Ἀστικοῦ Κώδικος ὅτι:

Ὁ ΝΙΚΟΛΑΟΣ ΔΡΙΜΑΛΑΣ τοῦ Δημητρίου καὶ τῆς Σταθούλας τὸ γένος Διονυσοπούλου γεννηθεὶς εἰς Βάρδον Ἠλείας καὶ κατοικῶν εἰς Πάτρας καὶ ἡ ΕΥΣΤΑΘΙΑ ΚΑΛΟΦΩΝΟΥ τοῦ Πέτρου καὶ τῆς Μαρίας τὸ γένος Ματσούκα γεννηθεῖσα καὶ κατοικοῦσα εἰς Πάτρας μέλλουν νὰ ἔλθουν εἰς γάμον τελεσθησόμενον εἰς Πάτρας.

***

Ὁ ΑΝΔΡΕΑΣ ΓΕΡΑΣΙΜΟΠΟΥΛΟΣ τοῦ Γεωργίου καὶ τῆς Μαρίας τὸ γένος Καρρᾶ γεννηθεὶς καὶ κατοικῶν εἰς Μπεγουλάκι Πατρῶν καὶ ἡ ΝΤΙΝΑ ΓΚΟΚΤΑ τοῦ Νικολάου καὶ τῆς Μαρίας τὸ γένος Τέλιου γεννηθεῖσα εἰς Γουριώτισσα Αἰτωλοακαρνανίας καὶ κατοικοῦσα εἰς Πάτρας μέλλουν νὰ ἔλθουν εἰς γάμον τελεσθησόμενον εἰς Πάτρας.

***

Ὁ ΓΕΩΡΓΙΟΣ ΜΟΥΧΤΗΣ τοῦ Ἀθανασίου καὶ τῆς Δήμητρας τὸ γένος Βασιλοπούλου γεννηθεὶς εἰς Κέντρον Ἀμαλιάδος καὶ κατοικῶν εἰς Πάτρας καὶ ἡ ΣΠΥΡΙΔΟΥΛΑ ΠΑΓΑΝΙΑ τοῦ Φωτίου καὶ τῆς Βασιλικῆς τὸ γένος Χώνου γεννηθεῖσα εἰς Κάτω Βασιλικὴν Ναυπακτίας καὶ κατοικοῦσα εἰς Πάτρας μέλλουν νὰ ἔλθουν εἰς γάμον τελεσθησόμενον εἰς Πάτρας.

***

Ὁ ΗΛΙΑΣ ΟΙΚΟΝΟΜΟΠΟΥΛΟΣ τοῦ Μενελάου καὶ τῆς Βασιλικῆς τὸ γένος Στασινοπούλου γεννηθεὶς εἰς Κρυόβρυσιν Ἠλείας καὶ κατοικῶν εἰς Ἀθήνας καὶ ἡ ΑΡΕΤΗ ΦΡΑΓΚΟΥ τοῦ Θεοδώρου καὶ τῆς Ἑλένης τὸ γένος Μπούμπαλη γεννηθεῖσα καὶ κατοικοῦσα εἰς Κρυόβρυσιν Ἠλείας μέλλουν νὰ ἔλθουν εἰς γάμον τελεσθησόμενον εἰς Πάτρας.

5η Μ.Ο.Μ.Α.

ΔΙΑΚΗΡΥΞΙΣ

Ἡ 5η Μ.Ο.Μ.Α. διακηρύττει, ὅτι ἐκτίθησιν εἰς πρόχειρον μειοδοτικὸν δι' ἐνσφραγίστων προσφορῶν διαγωνισμὸν καὶ διὰ συμπληρώσεως τῶν τιμῶν ἀνοικτοῦ τιμολογίου τῆς ὑπηρεσίας καὶ συντάξεως προϋπολογισμοῦ τοῦ ἔργου ὑφ' ἑκάστου τῶν διαγωνιζομένων, τὴν 18ην τοῦ μηνὸς ΟΚΤΩΒΡΙΟΥ, ἡμέραν ΤΕΤΑΡΤΗΝ καὶ ὥραν 11.00—12.00, ἐνεργηθησόμενον ἐν τοῖς Γραφείοις ταύτης (ΠΡΟΑΣΤΙΟΝ ΠΑΤΡΩΝ), τὴν προμήθειαν θραυστοῦ ὑλικοῦ Π.Τ.Π. 3 Α κατασκευῆς ὑποβάσεως ὁδοῦ ΖΑΧΑΡΩΣ — ΑΝΔΡΙΤΣΑΙΝΗΣ.

Ὁ διαγωνισμὸς ὑπόκειται εἰς τὴν ἔγκρισιν τῆς Μ.Ο.Μ.Α.

Δεκτοὶ εἰς τὸν διαγωνισμὸν ἐργολῆπται πάσης τάξεως καὶ ἐμπειροτέχναι, διαθέτοντες κατάλληλον μηχ)κὸν ἐξοπλισμόν.

Ἐγγύησις συμμετοχῆς εἰς τὸν διαγωνισμὸν 5% ἐπὶ τοῦ ποσοστοῦ συνταχθησομένου προϋπολογισμοῦ, εἰς ἐγγυητικὴν ἐπιστολὴν ἀνεγνωρισμένης Τραπέζης ἢ γραμμάτιον Ταμείου Παρακαταθηκῶν καὶ Δανείων ἢ Τ.Σ.Μ.Ε.Δ.Ε.

Μελέτη καὶ πληροφορίαι παρὰ τῆς 5ης Μ.Ο.Μ.Α. καθ' ἑκάστην ἐργάσιμον καὶ ἀπὸ ὥρας 10.00 ἕως 13.00 π. μ.

Σ. Τ. Γ. 925 τῇ 3-10-67

Ὁ Διοικητὴς
ΑΡΓΥΡΙΑΔΗΣ ΜΙΧΑΗΛ
Ἀντ)ρχης Μηχ)κοῦ

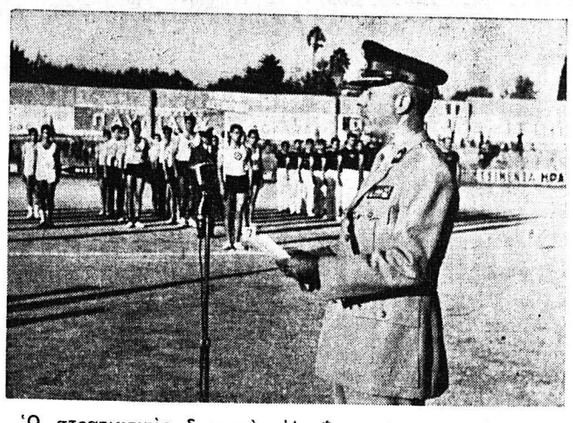

Ὁ στρατιωτικὸς διοικητὴς Ἀχαΐας, συνταγματάρχης κ. Ἀθαν. Σωτηρόπουλος, χαιρετῶν τὸ παρελθὸν Σάββατον εἰς τὸ Στάδιον τῆς Π.Γ.Ε. τοὺς ἀθλητὰς τῶν Ἐνόπλων Δυνάμεων καὶ τῶν Σωμάτων Ἀσφαλείας

Ὁ ὑφυπουργὸς Ἐθνικῆς Ἀμύνης κ. Ζωϊτάκης (ἀριστερά, με πολιτικὴν ἐνδυμασίαν), συνομιλῶν μετὰ τοῦ ἀρχηγοῦ τῆς Ἀστυνομίας Πόλεων κ. Τασιγιώργου κατὰ τὴν δεξίωσιν, ἡ ὁποία ἐδόθη τὴν ἑσπέραν τῆς Κυριακῆς εἰς τὸ Δημαρχεῖον πρὸς τιμὴν τῆς Ἡγεσίας τῶν Ἐνόπλων Δυνάμεων. Παραπλεύρως, δεξιά, ὁ διευθυντὴς τῆς Ἀστυνομίας Πατρῶν κ. Θεμ. Νίκας

ΑΝΑΚΟΙΝΩΣΙΣ

Συμφώνως τῷ Ἀν. Νόμῳ 140)27-9-67 ΑΠΑΓΟΡΕΥΕΤΑΙ ἡ εἴσοδος εἰς ἀκαταλλήλους ταινίας εἰς ἀνηλίκους μὴ συμπληρώσαντας τὸ 17ον ἔτος τῆς ἡλικίας των, ταύτης ἀποδεικνυομένης ἀπαραιτήτως δι' ἀστυνομικῆς ταυτότητος.

Ἐπίσης ΑΠΑΓΟΡΕΥΕΤΑΙ ἡ εἴσοδος εἰς καταλλήλους ταινίας παιδίων μὴ συμπληρωσάντων τὸ 4ον ἔτος τῆς ἡλικίας των. ΟΙ ΠΑΡΑΒΑΤΑΙ ΩΣ ΚΑΙ ΟΙ ΚΗΔΕΜΟΝΕΣ τῶν ἀνηλίκων παιδίων ΤΙΜΩΡΟΥΝΤΑΙ διὰ φυλακίσεως ἑνὸς ἔτους καὶ προστίμου μέχρι δραχμῶν 30.000.

(ΑΙ ΚΙΝΗΜΑΤΟΓΡΑΦΙΚΑΙ ΕΠΙΧΕΙΡΗΣΕΙΣ ΠΑΤΡΩΝ)

ΕΚΚΛΗΣΙΣ

Ὁ ἀτυχὴς Νίκος Βερύκιος, ποὺ ἠκρωτηριάσθη καὶ εἰς τοὺς δύο πόδας ἀπὸ τὸ φέρρυ - μπὼτ Ρίου — Ἀντιρρίου, μὴ τυχὸν οὐδεμιᾶς ἀποζημιώσεως ἢ συντάξεως καὶ μὲ χαινούσας ἀκόμη τὰς πληγάς, ἀπευθύνει ἔκκλησιν πρὸς τοὺς φιλανθρώπους. Διεύθυνσις κατοικίας του: ὁδὸς Ἠλείας ἀρ. 43 α.

Η ΑΘΛΗΤΙΚΗ ΚΙΝΗΣΗ

ΣΥΝΕΧΕΙΑ ΕΚ ΤΗΣ 2ας ΣΕΛΙΔΟΣ

βοπόδης, Δαβουρλῆς καὶ Βερβίτας.

* * *

Μετὰ τὰ ἀποτελέσματα τῆς προχθεσινῆς πρώτης ἀγωνιστικῆς ἡμέρας, ἡ βαθμολογία τῶν σωματείων τοῦ ὁμίλου μας ἔχει ὡς κάτωθι:

ΟΜΑΔΕΣ	ΤΕΡΜ.	Β.
Χαλκίδα	3—0	3
Διαγόρας	1—0	3
Λεβαδειακὸς	1—0	3
Παναχαϊκὴ	3—1	3
Ο.Φ.Η.	2—1	3
Καλαμάτα	0—0	2
Κόρινθος	0—0	2
Ἰωάννινα	1—1	2
Φωστὴρ	1—1	2
Ἐθνικὸς Ἀστὴρ	3—3	2
Ἰωνικὸς	3—3	2
Αἴας	1—2	1
Ἀτρόμητος Ἀθ.	1—3	1
Παναιτωλικὸς	0—1	1
Α. Ε. Χανίων	0—1	1
Ἀτρόμητος Π.	0—3	1

* * *

Κατὰ τοὺς προχθεσινοὺς φιλικοὺς ἀγῶνας μεταξὺ σωματείων τῆς περιφερείας, ἐσημειώθησαν τὰ ἑξῆς ἀποτελέσματα:

Α. Ε. Μεσολογ. — Θύελλα 1—0
Παναιγιάλειος — Πάτραι 4—0
Ἀχαϊκὴ — Β' Π.Γ.Ε. 3—3

* * *

Τὴν Κυριακὴ τὸ ἀπόγευμα ἐτελέσθησαν εἰς Ἀγρίνιον τὰ ἐγκαίνια τοῦ νέου γηπέδου μπάσκετ τῆς Γυμναστικῆς Ἑταιρείας Ἀγρινίου καὶ ἐπηκολούθησε φιλικὴ συνάντησις μεταξὺ τῆς γηπεδούχου ὁμάδος καὶ τῆς Παναχαϊκῆς.

Μετὰ ἀπὸ ἕνα ὡραῖον πράγματι ἀγῶνα, ἡ Πατρινὴ ὁμὰς ἐπεβλήθη τῆς ἀντιπάλου της μὲ 38—27 (22—17).

Ἡ ὁμὰς τῆς Π.Γ.Ε. ἠγωνίσθη μὲ τὴν ἑξῆς σύνθεσιν:

Καρελιᾶς (8), Ἀνδριόπουλος (11), Λέζης (8), Χαραλαμπόπουλος (6), Βουβάκης Ι (2), Κάρλος (3), Καραχανίδης καὶ Βουβάκης ΙΙ.

Διεκρίθησαν ἅπαντες οἱ ἀθληταὶ τῆς νικητρίας καὶ οἱ Ζήνας, Ταμπάκης Ι καὶ ΙΙ τῆς Γ. Ε. Ἀγρινίου.

* * *

Κατόπιν νεωτέρας ἀποφάσεως τῆς Ὁμοσπονδίας Ἀθλοπαιδιῶν, τὸ εἰδικὸν πανελλήνιον πρωτάθλημα μπάσκετ θὰ διεξαχθῇ εἰς τὴν πόλιν μας, αἱ συναντήσεις τοῦ ὁποίου θὰ ἀρχίσουν τὴν 16ην τρέχοντος.

Ὅλοι οἱ ἀγῶνες τοῦ ἐν λόγῳ πρωταθλήματος θὰ διεξαχθοῦν εἰς τὸ γήπεδον τοῦ Ἀπόλλωνος, θὰ μετάσχουν δέ, πλὴν τῶν Πατρινῶν συλλόγων Ὀλυμπιάδος καὶ Ἀπόλλωνος, καὶ τὰ σωματεῖα Ὀλυμπιακὸς Πειραιώς, Πανιώνιος Ἀθηνῶν, Ὄλυμπος Θεσσαλονίκης καὶ Ἀνατόλια Θεσσαλονίκης. Τὰ δύο πρῶτα εἰς τὴν βαθμολογίαν σωματεῖα θὰ ἀνέλθουν εἰς τὴν Α' Ἐθνικὴν Κατηγορίαν.

* * *

Διὰ τὴν 8.30' μ. μ. σήμερον καλοῦνται εἰς τὰ γραφεῖα τῆς Θυέλλης ἅπαντες οἱ ἀθληταὶ τοῦ συλλόγου, προκειμένου νὰ τοὺς ἀνακοινωθοῦν σοβαραὶ ἀποφάσεις.

* * *

Ἡ νέα διοίκησις τοῦ ἀθλητικοῦ σωματείου «Δάφνη» Πατρῶν, καταρτισθεῖσα εἰς σῶμα, ἔχει ὡς ἑξῆς:

Πρόεδρος Ἰω. Παπατριανταφύλλου, α' ἀντιπρόεδρος Π. Κοσμάτος, β' ἀντιπρόεδρος Παν. Χριστόπουλος, γεν. γραμματεὺς Φ. Χρυσανθακόπουλος, ταμίας Γ. Ἀγγελόπουλος, ἔφορος Δημ. Ἀποστολόπουλος, γεν. ἀρχηγὸς Γ. Λέζης καὶ σύμβουλοι: Ἰω. Ἀλεξόπουλος, Ἀνδρ. Μιχαλόπουλος, Ἐλ. Πετρόπουλος, Κων. Ἀρβανίτης.

ΦΥΣΙΟΛΑΤΡΙΚΟΣ ΣΥΝΔΕΣΜΟΣ ΠΑΤΡΩΝ

ΚΥΡΙΑΚΗ 15 ΟΚΤΩΒΡΙΟΥ
Ἡ ἐτησία ἑορτὴ τοῦ Συνδέσμου εἰς
ΤΡΑΠΕΖΑΝ - ΑΙΓΙΟΥ

ΣΑΒΒΑΤΟ — ΚΥΡΙΑΚΗ
28—29) 10) 1967
ΣΠΗΛΑΙΑ ΔΥΡΡΟΥ - ΜΑΝΗΣ
Πληροφορίαι καὶ δηλώσεις εἰς τὰ ἐντευκτήριά μας Κανακάρη 184, τηλ. 43—56 καὶ 22—98.

ΠΩΛΕΙΤΑΙ ἑκτασις 4—8 στρεμμάτων εἰς τὴν διομηχανικὴν ζώνην Ἰτεῶν. Ἐπίσης οἰκόπεδα προνομιοῦχα σὲ συμφέρουσαν τιμήν. Πληροφορίαι Μισούλη 61, τηλ. 72—261.

ΚΗΔΕΙΑΙ

Τὸν προσφιλῆ μας πατέρα, ἀδελφόν, πάππον καὶ θεῖον

ΕΛΕΥΘΕΡΙΟΝ ΚΛΗΡΟΝΟΜΟΝ

ΣΥΝΤΑΞΙΟΥΧΟΝ Ι.Κ.Α., (ΕΤΩΝ 75)

θανόντα χθές, κηδεύομεν σήμερον Τρίτην καὶ ὥραν 10ην π.μ. ἐκ τοῦ Ἱεροῦ Ναοῦ τῶν Ἀγγέλων (Α' Νεκροταφεῖον).

Τὰ τέκνα: Ἑλένη καὶ Βασίλειος Πατρινός. Ὁ ἀδελφός: Νικόλαος Εὐαγγελάτος. Οἱ ἀνεψιοί: Διονύσιος καὶ Μαρία Κληρονόμου. Οἱ ἔγγονοι.

Γραφ. Κηδειῶν ΛΑΜΠΡΟΥ ΜΑΡΑΤΟΥ (πρώην Κρητικοῦ) Κορίνθου 255, τηλ. 36—61.

Τὸν προσφιλῆ μας σύζυγον, πατέρα, ἀδελφόν, θεῖον καὶ πάππον

ΓΕΩΡΓΙΟΝ ΑΝΔΡΙΟΠΟΥΛΟΝ

(ΕΤΩΝ 80)

ἐκδημήσαντα πρὸς Κύριον, κηδεύομεν σήμερον Τρίτην καὶ ὥραν 3ην μ.μ. ἐκ τοῦ Ἱεροῦ Ναοῦ Ἁγίου Ἰωάννου Ῥιόλου.

Ἡ σύζυγος: Καλλιόπη. Τὰ τέκνα: Χρῆστος καὶ Οὐρανία Ἀνδριοπούλου, Δήμητρα καὶ Κωνσταντῖνος Γκριζόνης. Οἱ ἀδελφοί: Παντελῆς καὶ Μάρω Ἀνδριοπούλου, Κωνσταντῖνος καὶ Κανέλλα Ἀνδριοπούλου, Νεοκλῆς καὶ Σοφία Ἀνδριοπούλου, Χρόνης (ἱερεὺς καὶ Μαγδαληνὴ (πρεσβυτέρα) Παπανικολακοπούλου, Ἀλεξάνδρα Κωστοπούλου, Σπυρίδων καὶ Μαρία Ἀναγνωστοπούλου. Οἱ ἀνεψιοί. Οἱ ἔγγονοι.

Γραφεῖον Κηδειῶν: Ι. ΧΑΡΙΤΑΤΟΥ & ΥΙΩΝ Ὀρέστη καὶ Δημητρίου, Γερμανοῦ 108— Τηλ. 28—39 & 68—10

ΠΕΝΘΗ

Τὸν πολυαγαπημένον μας υἱόν, ἀδελφόν, ἀνεψιὸν καὶ ἐξάδελφον

ΔΗΜΗΤΡΙΟΝ ΚΩΝΣΤ. ΓΑΛΑΤΗΝ

ΠΟΛΙΤΙΚΟΝ ΜΗΧΑΝΙΚΟΝ, (ΕΤΩΝ 28)

θανόντα αἰφνιδίως, ἐκηδεύσαμεν χθὲς Δευτέραν ἐκ τοῦ Ἱεροῦ ναοῦ τῶν Ἀγγέλων (Α' Νεκροταφεῖον).

Οἱ γονεῖς: Μαρία καὶ Παναγιώτης. Οἱ ἀδελφοί: Γιώτα καὶ ὁ μνηστὴρ Σάκης Καψῆς, Τρύφων. Οἱ θεῖοι. Οἱ ἐξάδελφοι.

ΚΩΣΤΑΣ Ι. ΧΑΡΙΤΑΤΟΣ, Ἐργολ. Κηδειῶν Κορίνθου 248, τηλ. 20—06 & 44—68

ΠΕΝΘΗ

Τὸν πολυγαπημένον μας σύζυγον, πατέρα καὶ πάππον

ΓΕΩΡΓΙΟΝ ΧΑΡΜΑΝΤΑΡΗΝ

(ΣΥΝΤΑΞΙΟΥΧΟΝ ΚΑΘΗΓΗΤΗΝ)

θανόντα ἐν Ἀθήναις, ἐκηδεύσαμεν χθὲς Δευτέραν.

Ἡ σύζυγος: Βικτωρία. Τὰ τέκνα: Γιώτα καὶ Δημήτριος Σπηλιάδης, Κωνσταντῖνος καὶ Τούλα Χαρμαντάρη. Οἱ ἔγγονοι. Οἱ λοιποὶ συγγενεῖς.

ΠΕΝΘΗ

Τὴν ἀγαπημένην μας ἀδελφὴν καὶ θείαν

ΑΙΚΑΤΕΡΙΝΗΝ ΔΗΜ. ΤΣΑΠΙΚΟΥΝΗ

θανοῦσαν, ἐκηδεύσαμεν τὴν 8ην τρέχοντος μηνὸς εἰς Χρυσάνθιον Αἰγείρας.

Οἱ ἀδελφοί: Θεοφάνης καὶ Δήμητρα Τσαπικούνη, Σωτήριος καὶ Θεοδώρα Τσαπικούνη, Ἕλλη χήρα Νικ. Τσαπικούνη. Οἱ ἀνεψιοί.

ΚΗΔΕΙΑ

Τὸν πολυαγαπημένον μας σύζυγον, πατέρα, ἀδελφόν, θεῖον καὶ πάππον

ΚΩΝΣΤΑΝΤΙΝΟΝ ΣΠΑΝΟΝ

ΚΤΗΜΑΤΙΑΝ, (ΕΤΩΝ 88)

θανόντα, κηδεύομεν σήμερον Τρίτην καὶ ὥραν 11ην π.μ. ἐκ τῆς ἐν Βραχνεΐκοις κειμένης οἰκίας μας.

Ἡ τεθλιμ. σύζυγος: Ἀνθή. Τὰ τέκνα: Βασιλική, Νίτσα καὶ Ἀνδρέας Σιμιγιάτος, Ἰωάννα (Μαία), Βιολέττα, Νεοκλῆς Κ. Σπανοῦ. Οἱ ἀδελφοί. Οἱ ἀνεψιοί. Οἱ ἔγγονοι.

Γραφεῖον ΑΝΤΩΝΙΟΥ ΧΑΡΙΤΑΤΟΥ Κορίνθου 262 — Βότση, τηλ. 27-60

ΠΕΝΘΗ

Τὸν πολυαγαπημένον μας ἀδελφόν, θεῖον καὶ πάππον

ΦΩΤΙΟΝ ΜΕΓΓΟΝ

(ΕΤΩΝ 78)

θανόντα προχθές, ἐκηδεύσαμεν χθὲς ἐκ τοῦ Α' Νεκροταφείου Ἀθηνῶν.

Ἡ ἀδελφή: Ἀγγελικὴ Μελπίδη. Οἱ ἀνεψιοί. Οἱ ἔγγονοι.

LIDO

Κάθε βράδυ συνεχίζομεν τὰς ἐπιτυχίας μας, μὲ τὴν λαοφιλῆ ὀρχήστρα

ΝΙΚΟΥ ΚΟΥΦΗ

Τραγούδι

ΤΟΛΗΣ

Λαϊκὰ μοτίβα

ΦΩΤΗΣ

Τηλέφωνον 94—01

Ο,ΤΙ ΧΡΕΙΑΖΕΤΑΙ Ο ΜΑΘΗΤΗΣ
"ΓΩΝΙΑ ΤΟΥ ΒΙΒΛΙΟΥ,,

ΜΟΝΟΤΑΞΙΟΣ ΣΧΟΛΗ ΓΡΑΜΜΑΤΕΩΝ
ΑΓΓΛΟΜΜΑΘΩΝ - ΕΛΛΗΝΟΜΑΘΩΝ
Ν. Ε. ΣΤΡΑΤΗΓΑΚΗ

ΚΟΡΙΝΘΟΥ 219Α - ΤΗΛΕΦ. 42 - 98

ΑΝΕΓΝΩΡΙΣΜΕΝΗ ΥΠΟ ΤΟΥ ΚΡΑΤΟΥΣ

★

Ἡ Γραμματεὺς σ' Ἐπιχειρήσεις, Ὀργανισμοὺς καὶ Ὑπηρεσίες (ἰδιωτικὰς καὶ Δημοσίας) κερδίζει περισσότερα. Βρίσκεται σ' ἐπαφὴ μ' ἀνθρώπους ἀνωτέρας μορφώσεως καὶ θέσεως. Βρίσκει εὐκαιρίες γιὰ πρόοδο καὶ ἄνοδο.

Γιὰ ὅλα αὐτὰ ὅμως, χρειάζεται κατάρτησι καὶ μόρφωσι ποὺ τὴν προσφέρει ἡ Σχολὴ Γραμματέων «Ν. Ε. ΣΤΡΑΤΗΓΑΚΗ», ἀποτελουμένη ἀπὸ ἄριστον ἐπιτελεῖον καθηγητῶν.

ΦΟΙΤΗΣΙΣ: Ἐννεάμηνος.

ΠΡΟΣΟΝΤΑ ΕΙΣΑΓΩΓΗΣ: Ἀπολυτήριον Λυκείου ἢ ἄλλου Σχολείου Μ.Ε.

ΕΓΓΡΑΦΕΣ ΗΡΧΙΣΑΝ

ΕΝΑΡΞΙΣ ΜΑΘΗΜΑΤΩΝ 15η ΟΚΤΩΒΡΙΟΥ

Διδασκομένη ὕλη: ΣΤΕΝΟΓΡΑΦΙΑ - ΔΑΚΤΥΛΟΓΡΑΦΙΑ - ΑΛΛΗΛΟΓΡΑΦΙΑ - ΛΟΓΙΣΤΙΚΑ - ΟΡΓΑΝΩΣΙΣ ΓΡΑΦΕΙΟΥ - ΕΜΠΟΡΙΚΗ ΑΡΙΘΜΗΤΙΚΗ - ΔΗΜΟΣΙΑΣ ΣΧΕΣΕΙΣ - ΕΜΠΟΡΙΚΟ ΔΙΚΑΙΟ - ΕΡΓΑΤΙΚΗ ΝΟΜΟΘΕΣΙΑ - ΟΙΚΟΝΟΜΙΚΑ - ΔΗΜΟΣΙΕΣ ΣΧΕΣΕΙΣ - ΑΓΓΛΙΚΑ.

Ἀριθμὸς μαθητῶν κατὰ τμῆμα αὐστηρῶς περιωρισμένος. Οἱ ἀπόφοιτοι τῶν Σχολῶν προσερχόμενοι ἐνώπιον Ἐπιτροπῆς Ὑπουργείου Παιδείας ἀποκτοῦν ΔΙΠΛΩΜΑ.

ΙΔ. ΤΕΧΝΙΚΑΙ ΕΠΑΓΓΕΛΜΑΤΙΚΑΙ ΣΧΟΛΑΙ
ΠΑΤΡΩΝ
"ΒΕΡΓΗ,,

(ΑΝΕΓΝΩΡΙΣΜΕΝΑΣ ΥΠΟ ΤΟΥ ΚΡΑΤΟΥΣ)

ΗΜΕΡΗΣΙΑΙ - ΝΥΚΤΕΡΙΝΑΙ

1) ΡΑΔΙΟΤΕΧΝΙΚΗ, 2) ΣΧΕΔΙΑΣΤΩΝ ΕΡ., 3) ΛΟΓΙΣΤΙΚΗ

- Αἱ Σχολαί μας εἶναι ἰσότιμοι ὅλων τῶν ἀντιστοίχων Κρατικῶν.
- Τὰ δίδακτρα καταβ