ΕΞΑΣΕΛΙΔΟΣ

ΓΡΑΦΕΙΑ – ΤΥΠΟΓΡΑΦΕΙΑ
ΓΕΡΟΚΩΣΤΟΠΟΥΛΟΥ ΚΑΙ ΑΛΕΞ. ΥΨΗΛΑΝΤΟΥ 177
ΤΗΛΕΦΩΝΑΙ
ΣΥΝΤΑΞΙΣ: 24–94
ΔΙΑΧΕΙΡΙΣΙΣ: 43–23
ΤΙΜΗ ΦΥΛΛΟΥ ΔΡΑΧΜΑΙ 1.50

ΠΕΛΟΠΟΝΝΗΣΟΣ

ΣΑΒΒΑΤΟΝ
11
ΝΟΕΜΒΡΙΟΥ 1967
ΠΕΡΙΟΔΟΣ Β' ΕΤΟΣ ΚΒ'
ΑΡΙΘΜΟΣ ΦΥΛΛΟΥ 6982

ΗΜΕΡΗΣΙΑ ΕΘΝΙΚΗ ΕΦΗΜΕΡΙΣ ΠΑΤΡΩΝ – ΕΤΟΣ ΙΔΡΥΣΕΩΣ 1886

ΤΕΡΑΣΤΙΟΝ ΑΛΜΑ ΔΙΑ ΝΑ ΚΑΤΑΚΤΗΘΗ Ο ΔΟΡΥΦΟΡΟΣ ΤΗΣ ΓΗΣ

ΠΡΟΣΕΔΑΦΙΣΘΗ ΕΙΣ ΤΗΝ ΣΕΛΗΝΗΝ ΟΜΑΛΩΣ ΤΟ ΔΙΑΣΤΗΜΟΠΛΟΙΟΝ ΣΕΡΒΕΓΙΟΡ ΜΕΤΑΔΙΔΕΙ ΠΟΛΥΤΙΜΟΥΣ ΠΛΗΡΟΦΟΡΙΑΣ ΕΝΤΟΣ ΔΥΟ ΕΤΩΝ ΘΑ ΑΠΟΣΤΑΛΟΥΝ ΑΣΤΡΟΝΑΥΤΑΙ

Η ΠΤΗΣΙΣ ΤΟΥ ΓΙΓΑΝΤΙΑΙΟΥ ΠΥΡΑΥΛΟΥ "ΚΡΟΝΟΣ,,

ΠΑΣΑΔΕΝΑ, 10.— Αἱ Ἡν. Πολιτεῖαι ἐπραγματοποίησαν τεράστιον ἅλμα πρὸς κατάκτησιν τῆς Σελήνης, ὁ χρόνος τοῦ ὁποίου τοποθετεῖται εἰς χρονικὸν διάστημα οὐχὶ μεγαλύτερον τῶν δύο ἐτῶν ἀπὸ σήμερον, μετὰ τὴν θαυμαστὴν κατάληψιν, χθές, δύο παραλλήλων ἐγχειρημάτων εἰς τὸ Διάστημα.

Τὸ Σεληνιακὸν διαστημόπλοιον «Σερβέγιορ - 6», προσεδαφίσθη ὁμαλῶς εἰς τὴν Σελήνην καὶ μεταδίδει, ἤδη, στοιχεῖα εἰς τὴν Γῆν, ἐνῶ ἐκτόξευσις τοῦ γιγαντιαίου πυραύλου «Κρόνος - 5», διὰ τοῦ ὁποίου θὰ μεταφερθῇ ἀργότερον εἰς τὸν φυσικὸν δορυφόρον τῆς Γῆς ὁ θαλαμίσκος μὲ τοὺς ἐπιβάτας του ἀστρονάυτας, ὑπῆρξεν εἰς πραγματικὸς θρίαμβος διὰ τοὺς Ἀμερικανοὺς ἐπιστήμονας.

Ὁ «Σερβέγιορ - 6», ἠλάττωσε τὴν ταχύτητά του, διὰ τῆς πυροδοτήσεως τῶν ἀνασχετικῶν του πυραύλων καὶ προσεδαφίσθη ὁμαλῶς ἐπὶ τῆς Σελήνης τὴν 01.01 ὥραν Γκρήνουϊτς (03.01) ὥραν Ἑλλάδος), πλησίον τοῦ Ἰσημερινοῦ τοῦ φυσικοῦ δορυφόρου τῆς Γῆς.

Ἡ περιοχὴ αὕτη φαίνεται νὰ εἶναι ἡ πλέον κατάλληλος διὰ τὴν ἀποβίβασιν ἀστρονυαυτῶν εἰς τὴν Σελήνην.

Τὴν νύκτα τῆς παρελθούσης Τρίτης ἐπραγματοποιήθη μικρὰ διόρθωσις εἰς τὴν ταχύτητά του ὥστε τὸ διαστημόπλοιον νὰ προσεδαφισθῇ εἰς τὸ προκαθορισθὲν σημεῖον.

Ὁ «Σερβέγιορ - 6» ἐξετέλεσεν ἄριστα τὰς διαβιβασθείσας εἰς αὐτὸν «ἐντολάς». Οὕτως, εἰς ἀπόστασιν 330 μέτρων περίπου ἀπὸ τῆς ἐπιφανείας τῆς Σελήνης ἐπιροδοτήθησαν οἱ ἀνασχετικοί του πύραυλοι καὶ ἠλάττωσαν τὴν ταχύτητά του εἰς 16 χιλιόμετρα τὴν ὥραν.

Τὸ διαστημόπλοιον στηρίζεται ἐπὶ τριῶν ποδῶν, ἐφωδιασμένων διὰ συστήματος ἀπορροφήσεως τῶν κραδασμῶν («ἀμορτισσὲρ»).

Φέρει μηχανὴν λήψεως τηλεοπτικῶν εἰκόνων καὶ μικρὸν ἐργαστήριον, τὸ ὁποῖον δύναται νὰ ἀναλύσῃ τὴν σεληνιακὴν ἐπιφάνειαν, χάρις εἰς σύστημα «βομβαρδισμοῦ» της διὰ ραδιενεργείας.

Πεντήκοντα λεπτὰ μετὰ τὴν προσεδάφισίν του, ὁ «Βερβέγιορ - 6» μετέδωσε τὴν πρώτην φωτογραφίαν εἰς τὴν Γῆν.

Ἐν τῷ μεταξύ, οἱ Ἀμερικανοὶ ἐπιστήμονες δηλοῦν, ὅτι, ἂν τὸ ἀμερικανικὸν διαστημικὸν πρόγραμμα συνεχισθῇ τόσον ἐπιτυχῶς, ὅσον ἡ χθεσινὴ ἐκτόξευσις τοῦ πυραύλου «Κρόνος - 5», ἡ ἀποστολὴ τοῦ πρώτου ἀστρονάυτοῦ εἰς τὴν Σελήνην, πιθανόν, νὰ πραγματοποιηθῇ ἐντὸς δύο ἐτῶν ἀπὸ σήμερον. Προηγουμένως ὅμως, θὰ ἀπαιτηθοῦν ἕτεραι ἑπτὰ ἕως ἐννέα ἐπιτυχεῖς δοκιμαί.

Ἡ χθεσινὴ ἐπιτυχία ἐτερμάτισε τὴν 10ετῆ περίοδον, κατὰ τὴν ὁποίαν αἱ Ἡν. Πολιτεῖαι ὑπελείποντο τῆς Σοβιετικῆς Ἑνώσεως, εἰς τὴν κατασκευὴν ἰσχυρῶν πυραύλων.

Τὰ προσεχῆ στάδια τοῦ προγράμματος «Ἀπόλλων», θὰ εἶναι, μία ἢ δύο μὴ ἐπανδρωμέναι πτήσεις τοῦ Σεληνιακοῦ θαλακίσκου κατὰ τὰς ἀρχὰς τοῦ προσεχοῦς ἔτους. Ὁ θαλαμίσκος εἶναι ἐκεῖνος, ὁ ὁποῖος θὰ προσεδαφισθῇ ἐπὶ τῆς Σελήνης, μεταφέρων δύο ἀστρονάυτας.

Τὸ σεληνιακὸν διαστημόπλοιον τὸ ὁποῖον ἔχει βάρος 14.500 χιλιογράμμων θὰ τεθῇ εἰς τροχιὰν πέριξ τῆς Γῆς διὰ πυραύλου «Κρόνος 1β» μικροτέρας παραλλαγῆς τοῦ «Κρόνος - 5».

—o—

ΠΩΣ ΘΑ ΓΙΝΗ Η ΕΞΕΡΕΥΝΗΣΙΣ ΤΗΣ ΣΕΛΗΝΗΣ

Ἡ ἐξερεύνησις τῆς Σελήνης θὰ γίνῃ ὡς ἑξῆς:

Τὸ διαστημόπλοιον «Ἀπόλλων», μὲ πλήρωμα τριῶν ἀστρονυαυτῶν, θὰ τεθῇ εἰς τροχιὰν πέριξ τῆς Σελήνης. Ἐν συνεχείᾳ, ὁ Σεληνιακὸς «ἐκδρομικὸς» θαλαμίσκος μὲ δύο ἐκ τῶν τριῶν ἀστρονυαυτῶν, θὰ ἀποσπασθῇ ἀπὸ τὸ «Ἀπόλλων» καὶ θὰ κατέλθῃ ὁμαλῶς εἰς τὴν ἐπιφάνειαν τῆς Σελήνης.

Ἐκεῖ θὰ παραμείνῃ ἐπ' ὀλίγας ὥρας καί, ἐν συνεχείᾳ, θὰ ἐπιστρέψῃ εἰς τὸ διαστημόπλοιον «Ἀπόλλων», τὸ ὁποῖον θὰ παραμείνῃ «παρκαρισμένον» εἰς τὴν σεληνιακὴν τροχιάν. Ἀκολούθως, ἀφοῦ τὰ δύο διαστημόπλοια συνδεθοῦν, ἐκ νέου, θὰ ἐπιστρέψουν εἰς τὴν Γῆν. Σημειωτέον, ὅτι τὸ διαστημόπλοιον «Ἀπόλλων», καὶ ὁ σεληνιακὸς «ἐκδρομικὸς» θαλαμίσκος, ἔχουν βάρος 90.00 λιβρῶν.

Ἀντικειμενικὸς σκοπὸς τοῦ πειράματος θὰ εἶναι ἡ τοποθέτησις εἰς τροχιὰν τριῶν ἀστρονυαυτῶν ἐπὶ 10—14 ἡμέρας προκειμένου νὰ δοκιμασθοῦν τὰ ὄργανα τοῦ διαστημοπλοίου «Ἀπόλλων» καὶ αἱ δυνατότητες τῶν γηΐνων σταθμῶν παρακολουθήσεώς του.

Πέντε ἢ ἕξ ἐπανδρωμέναι δοκιμαστικαὶ πτήσεις θὰ πραγματοποιηθοῦν μέχρι τὰ τέλη τοῦ 1968 καὶ τὰς ἀρχὰς τοῦ 1969.

Ἂν τὰ πρῶτα πειράματα σημειώσουν ἐπιτυχίαν, πιθανὸν νὰ διεξαχθοῦν μία ἢ δύο «προσεγγίσεις» εἰς τὴν Σελήνην, ἄνευ προσεδαφίσεως.

Συμφώνως πρὸς ὑπολογισμοὺς τῶν εἰδικῶν ἡ δαπάνη διὰ τὴν διεξαγωγὴν τοῦ χθεσινοῦ πειράματος ἀνῆλθεν εἰς ἥμισυ δισεκατομμύριον δολλαρίων, περίπου.

Ἡ χθεσινὴ ἱστορικὴ πτῆσις ἐτερματίσθη ὀκτὼ ὥρας καὶ 37 λεπτὰ μετὰ τὴν ἐκτόξευσιν τοῦ πυραύλου - μαμμοὺθ «Κρόνος-5» τὴν 12ην ὥραν Γκρήνουϊτς, ἐκ τοῦ Ἀκρωτηρίου Κανάβεραλ. Ὁ διαστημόπλοιον «Ἀπόλλων» ἔπεσεν εἰς τὴν θάλασσαν τὴν 20.37 ὥραν Γκρήνουϊτς (22.37 ὥραν Ἑλλάδος) καὶ περισυνελέγη ὑπὸ ἀεροπλανοφόρου.

Οἱ Ἀμερικανοὶ ἐπιστήμονες ἐδήλωσαν, ὅτι οὐδὲν συνέβη κατὰ τὸ χθεσινὸν πείραμα, τὸ ὁποῖον νὰ παρέχῃ ἐνδείξεις, ὅτι ἐὰν τοῦ διαστημοπλοίου ἐπέβαινον ἀστροναῦται θὰ ἐκινδύνευον.

—o—

ΕΞΑΙΡΕΤΟΙ ΑΙ ΔΙΑΒΙΒΑΖΟΜΕΝΑΙ ΦΩΤΟΓΡΑΦΙΑΙ

ΟΥΑΣΙΓΚΤΩΝ, 10.— Αἱ πρῶται φωτογραφίαι αἱ ὁποῖαι μετεβιβάσθησαν εἰς τὴν Γῆν ὑπὸ τῆς τηλεοπτικῆς συσκευῆς «Σερβέγιορ - 6», μετὰ τὴν ὁμαλὴν προσσελήνωσίν του, χθὲς τὴν ἑσπέραν, εἶναι ἐξαίρεται. Εἰς μίαν ἐξ αὐτῶν εἰκονίζεται ἀνώμαλον ἔδαφος, ἐνῶ εἰς ἑτέραν, εἰς ἀπόστασιν 1.500 μ. περίπου ἀπὸ τοῦ διαστημοπλοίου, φαίνεται εἰς τὸν ὁρίζοντα κρημνός. Εἰς ἄλλην φωτογραφίαν διακρίνονται στίγματα ὁμοιάζοντα μὲ κυλώματα, ἀλλὰ ταῦτα δὲν ἔχουν εἰσέτι ἐπαρκῶς ἑρμηνευθῆ.

—o—

ΔΗΛΩΣΙΣ ΤΟΥ ΤΖΟΝΣΟΝ

ΟΥΑΣΙΓΚΤΩΝ, 10.— «Ἡ ἐπιτυχία τῆς πρώτης δοκιμῆς τοῦ προγράμματος «Κρόνος - Ἀπόλλων», κατέδειξεν ὅτι δυνάμεθα νὰ ἐκτοξεύσωμεν καὶ νὰ περισυλλέξωμεν διαστημικὸν ὄχημα τὸ ὁποῖος θὰ μεταφέρῃ ἀστροναύτας εἰς τὴν Σελήνην».

Εἰς τὴν δήλωσιν προέβη ὁ πρόεδρος Τζόνσον ἐξαίρων τὸ ἐπίτευγμα τῶν Ἀμερικανῶν ἐπιστημόνων. Σχετικὴ ἀνακοίνωσις τοῦ Λευκοῦ Οἴκου, προσθέτει τὰ ἑξῆς: «Ὀλόκληρος ὁ κόσμος παρακολούθησε τὴν 7ην πρωϊνὴν (τοπικὴν ὥραν), τὸ ἐντυπωσιακὸν θέαμα τῆς πρώτης ἐκτοξεύσεως τοῦ μεγαλυτέρου πυραύλου, ὁ ὁποῖος ἐδοκιμάσθη ποτέ. Ἡ ἐκτόξευσις αὕτη εἶναι σύμβολον τῆς ἰσχύος, τὴν ὁποίαν ἡ χώρα μας θὰ ἐκμεταλλευθῆ διὰ τὴν εἰρηνικὴν χρησιμοποίησιν τοῦ διαστήματος.

»Διεβίβασα τὰ συγχαρητήριά του εἰς τοὺς ἐπιστήμονας καὶ τοὺς τεχνικούς μας διὰ τὸ ὑπέροχον αὐτὸ ἐπίτευγμα».

ΗΠΡΟΣΕΧΗΣ ΕΠΕΤΕΙΟΣ ΤΟΥ ΠΟΛΙΟΥΧΟΥ ΜΑΣ

Οἱ Βασιλεῖς ἐκλήθησαν νὰ παραστοῦν εἰς τὴν ἑορτὴν

Ἐπίσης ὁ κ. πρωθυπουργός, ὁ κ. ἀντιπρόεδρος καὶ ὑπουργοί

Τὴν 7 μ. μ. χθὲς ἐπραγματοποιήθη εἰς τὸ Δημαρχεῖον, ὑπὸ τὴν προεδρίαν τοῦ δημάρχου κ. Διον. Τσερώνη, σύσκεψις ἐκπροσώπων τῶν Ἀρχῶν τῆς πόλεως καὶ ἄλλων ἁρμοδίων παραγόντων διὰ τὸν καταρτισμὸν τοῦ προγράμματος ἑορτασμοῦ τῆς μνήμης τοῦ Πολιούχου.

Ὡς ἐγνώσθη, ὑπὸ τοῦ Δήμου Πατρέων ἐκλήθησαν ὅπως παραστοῦν διὰ τὰς ἑορτὰς καὶ τὴν λιτανείαν τοῦ Ἁγίου Ἀνδρέου τὴν 30ὴν Νοεμβρίου, οἱ Βασιλεῖς μετὰ τῆς πριγκιπίσσης Εἰρήνης, ὁ πρόεδρος τῆς Κυβερνήσεως κ. Κ. Κόλλιας, ὁ ἀντιπρόεδρος τῆς Κυβερνήσεως κ. Γρηγ. Σπαντιδάκης, οἱ ὑπουργοὶ Ἐσωτερικῶν κ. Στυλ. Γαττακός, Προεδρίας κ. Γ. Παπαδόπουλος, Συντονισμοῦ κ. Ν. Μακαρέζος, οἱ Ἀρχηγοὶ τῶν Ἐπιτελείων Στρατοῦ, Ναυτικοῦ καὶ Ἀεροπορίας, οἱ Ἀρχηγοὶ τῆς Ἀστυνομίας καὶ Χωροφυλακῆς κλπ.

Ἐπίσης, πρὸς μεγαλοπρεπεστέραν καὶ λαμπροτέραν ἐμφάνισιν τῆς λιτανείας, προσεκλήθησαν ὅπως συμμετάσχουν αἱ Μουσικαὶ τῆς ΑΣΔΕΝ, Ναυτικοῦ, Ἀεροπορίας, Ἀστυνομίας, Λιμενικοῦ καὶ Χωροφυλακῆς.

ΕΝ ΟΨΕΙ ΕΝΑΡΞΕΩΣ ΤΗΣ ΑΝΑΠΤΥΞΕΩΣ ΤΗΣ ΠΕΡΙΟΧΗΣ

Ο ΠΡΟΕΔΡΟΣ ΤΗΣ "ΛΙΤΤΟΝ,, ΕΙΣ ΠΑΤΡΑΣ Η ΕΜΠΙΣΤΟΣΥΝΗ ΚΑΙ Η ΑΓΑΠΗ ΤΟΥ ΛΑΟΥ ΘΑ ΠΕΡΙΒΑΛΟΥΝ ΤΟ ΕΡΓΟΝ ΤΗΣ ΕΤΑΙΡΙΑΣ

ΧΑΡΑΚΤΗΡΙΣΤΙΚΑΙ ΟΜΙΛΙΑΙ ΚΑΤΑ ΤΗΝ ΔΙΑΡΚΕΙΑΝ ΓΕΥΜΑΤΟΣ

Τὴν 10.30' π. μ. χθές, ἀφίκετο, μέσῳ Ἀράξου, εἰς Πάτρας ὁ πρόεδρος τῆς «Λίττον» κ. Ρόμπερτ Ἄλλαν, συνοδευόμενος ὑπὸ τῆς συζύγου του καὶ τοῦ γενικοῦ ἐκπροσώπου τῆς «Λίττον» ἐν Ἑλλάδι κ. Πήρσον καὶ τῶν ἀνωτάτων στελεχῶν κ. κ. Οὐλιντφίλντ, Θωμὰ Νέστωρ, Λιακοπούλου καὶ ὑπὸ τοῦ βοηθοῦ τοῦ διευθυντοῦ Κόλλερ, Νταΐβις, Νήλ, Χοῦτερ, Δημοσίων Σχέσεων τῆς «Λίττον» κ. Κ. Χατζιώτη. Τὸν κ. Ἄλλαν καὶ τοὺς ἄλλους ἐκπροσώπους τῆς «Λίττον» ὑπεδέχθη ὁ ἐνταῦθα προϊστάμενος τῆς Ὑπηρεσίας Περιφερειακῆς Ἀναπτύξεως κ. Νικ. Πεπελάσης.

Μετὰ τὴν ἄφιξίν των, συνεκροτήθη εἰς τὰ ἐνταῦθα Γραφεῖα τῆς Υ.Π.Α.Π. σύσκεψις, καθ' ἣν ὁ κ. Πεπελάσης παρουσίασεν εἰς τὸν κ. Ἄλλαν τὰ χαρακτηριστικώτερα σημεῖα τῆς ὑπὸ ἀνάπτυξιν περιοχῆς τῆς Δυτικῆς Ἑλλάδος.

Ἀκολούθως, ὁ κ. Ἄλλαν καὶ οἱ συνοδεύοντες αὐτὸν κατηυθύνθησαν εἰς τὰ ἐνοικιασθέντα γραφεῖα τῆς «Λίττον», εἰς τὸ ἐπὶ τῆς διασταυρώσεως τῶν ὁδῶν Μαιζώνος καὶ Παντανάσσης μέγαρον.

Τὴν 12.30' μ. μ. οἱ Ἀμερικανοὶ μετέβησαν εἰς τὰς ἐγκαταστάσεις τῆς «Ἀχαΐα - Κλάους», ὅπου τοὺς ὑπεδέχθησαν ὁ πρόεδρος τοῦ διοικητικοῦ συμβουλίου τῆς ἑταιρείας καὶ ἡ κ. Θάλεια Κωνστ. Ἀντωνοπούλου, ὡς καὶ ὁ γενικὸς διευθυντὴς κ. Παν. Μαστρογιαννόπουλος. Ὁ κ. Ἄλλαν περιῆλθε τὰ διάφορα τμήματα τοῦ ἐργοστασίου καὶ ἐξέφρασε τὴν ἰδιαιτέραν του ἱκανοποίησιν ἀπὸ τὸν τρόπον λειτουργίας καὶ τάξεως τῆς μεγάλης αὐτῆς οἰνοποιίας.

Ἐπηκολούθησε δεξίωσις καὶ γεῦμα εἰς τὸ νέον μπὰρ τῆς «Ἀχαΐα - Κλάους», εἰς τὸ ὁποῖον παρεκάθησαν, ἐκτὸς τῶν προαναφερθέντων, καὶ οἱ ἑξῆς προσκεκλημένοι, οἱ πλεῖστοι μετὰ τῶν συζύγων των: Ἐπιθεωρητὴς Διοικήσεως κ. Σκουλᾶς, νομάρχαι Ἀχαΐας κ. Λαδᾶς, Μεσσηνίας κ. Κακούρης, Ἠλείας κ. Ματαράγκας, διευθυντὴς νομαρχίας Ἀχαΐας κ. Μπαλτᾶς, Στρατιωτικὸς Διοικητὴς Πατρῶν συνταγματάρχης κ. Ἀθαν. Σωτηρόπουλος, δήμαρχος Πατρέων κ. Διον. Τσερώνης, δήμαρχος Λετρίνων, ἀνώτερος διοικητὴς Χωροφυλακῆς Δυτ. Ἑλλάδος συνταγματάρχης κ. Ν. Τζάρας, ναυτικὸς διοικητὴς Ἰονίου, ἀντιπλοίαρχος κ. Γλυκῆς, ἀστυνομικὸς διευθυντὴς Πατρῶν κ. Νίκας, ὑποδιοικητὴς τῆς 116 Σμηναρχίας, ἀντισμήναρχος κ. Τρακάκης, ὑποδιοικητὴς τῆς 124 Π.Β.Ε., πρόεδρος τοῦ Ε.Β.Ε. Πατρῶν κ. Ν. Βέτσος, τῆς Λιμενικῆς Ἐπιτροπῆς καὶ τοῦ Ἐξαγωγικοῦ κ. Ἀνδρ. Κούκος, τοῦ Ἐπαγγελματικοῦ Ἐπιμελητηρίου κ. Ἀργ. Σταθόπουλος, τοῦ Τεχνικοῦ Ἐπιμελητηρίου κ. Στέγγος, διευθυνταὶ τῶν Τραπεζῶν Ἐθνικῆς κ. Βερναρδῆς, Ἐμπορικῆς κ. Δρόσος, Ἰονικῆς κ. Ρήγας, ἐπιθεωρητὴς Δημοσίων Ἔργων κ. Χρ. Γεωργόπουλος, κ. καὶ ἡ κ. Κων. Παπαγγελούτσου, οἱ κ. κ. Σινόπουλος τῆς Λίττον καὶ Σπαρτίδης τοῦ Ε.Ο.Τ., ὡς καὶ πολλοὶ ἄλλοι.

—o—

ΟΜΙΛΙΑΙ ΕΙΣ ΤΟ ΓΕΥΜΑ

Μετὰ τὸ πλούσιον γεῦμα, εἰς τὸ ὁποῖον ἡ «Ἀχαΐα - Κλάους» προσέφερεν ἀπὸ τοὺς ἐκλεκτοὺς οἴνους της, ὡμίλησεν ὁ διευθυντὴς τῆς Υ.Π.Α.Π. κ. Νικ. Πεπελάσης, εἰπὼν τὰ ἑξῆς:

«Κύριε Ἄλλαν, Κύριε Πήρσον, ἡ παρουσία σας σήμερον μεταξὺ τῶν Ἀρχῶν καὶ ἐκπροσώπων τῆς Δυτ. Πελοποννήσου ἀποτελεῖ ἕνα ἀκόμη δεῖγμα τῆς μεγίστης σημασίας, τὴν ὁποίαν ἀποδίδει ἡ Λίττον διὰ τὴν ἀνάπτυξιν τῆς περιοχῆς μας.

Ἔπειτα ἀπὸ τὴν ἱστορικὴν ἡμέραν τῆς 15ης Μαΐου 1967, καθ' ἣν ὑπεγράφη ἡ σύμβασις μεταξὺ τῆς Ἐθνικῆς μας Κυβερνήσεως καὶ τῆς παγκοσμίου φήμης Ἑταιρείας Λίττον, σύμβασις ἡ ὁποία ἀποτελεῖ σταθμὸν εἰς τὴν πορείαν τῆς οἰκονομικῆς ἀναπτύξεως τῆς Ἑλλάδος, μοῦ δίδεται ἡ εὐκαιρία, ὑπὸ τὴν ἰδιότητά μου ὡς διευθυντοῦ τῆς Ὑπηρεσίας Περιφερειακῆς Ἀναπτύξεως Πελοποννήσου, νὰ ἐκφράσω τὴν χαρὰν ὅλων μας, διότι διὰ τοῦ σημερινοῦ γεύματος τιμῶμεν τὸν Πρόεδρον τῆς Λίττον καὶ ἐν τῷ προσώπῳ του τὴν Λίττον ὁλόκληρον.

Τὸ παγκοσμίως γνωστὸν ὄνομα Λίττον, ἡ ἐμπειρία, ἡ ὑψηλοῦ ἐπιπέδου ἐπιστημονικὴ καὶ ἐξειδικευμένη κατάρτισις, τὸ πνεῦμα τῆς εἰλικρινοῦς καὶ ἀποδοτικῆς συνεργασίας τῶν στελεχῶν τῆς Λίττον καὶ ἡ ρεαλιστικὴ ἀντιμετώπισις τῶν προβλημάτων παρ' αὐτῶν, ἀποτελοῦν δι' ἡμᾶς ἐγγύησιν διὰ τὴν ἐπιτυχίαν τοῦ ἀναληφθέντος ἔργου, διὰ τὴν ἀνάπτυξιν τῶν περιοχῶν Δυτ. Πελοποννήσου καὶ Κρήτης.

Διὰ τὴν ἐπιτυχίαν ὅμως ἑνὸς Προγράμματος Ἀναπτύξεως δὲν ἀρκοῦν αἱ ὑγιεῖς κατευθύνσεις τῆς Ἐθνικῆς μας Κυβερνήσεως, συμβουλαί, μελέται καὶ προσέλκυσις κεφαλαίων ὑπὸ τῆς Λίττον, ἀλλὰ εἶναι ἀπαραίτητος καὶ ἡ ἐνεργὸς καὶ οὐσιαστικὴ συμμετοχὴ τοῦ πληθυσμοῦ καὶ εἶμαι βέβαιος, ὅτι θὰ τὴν ἔχωμεν, διότι ὁ Ἑλληνικὸς Λαὸς γνωρίζει τώρα πλέον, ὅτι διερχόμεθα περίοδον ἐθνικῆς ἀναμορφώσεως καὶ εἶναι ἀποφασισμένος νὰ προσφέρῃ τὰ πάντα.

Ἡ συνεχὼς αὐξανομένη βιομηχανικὴ δραστηριότης εἰς τὰ κυριώτερα Βιομηχανικὰ Κέντρα, Πάτρα – Καλαμάτα καὶ εἰς τὰ ὑπὸ ἀνάπτυξιν γεωργοαστικὰ κέντρα, τὰ ἔργα Πηνειοῦ – Ἀλφειοῦ, οἱ θαυμάσιες ἀμμώδεις παραλίες μας, τὸ διαρκῶς βελτιούμενον μορφωτικὸν ἐπίπεδον τῶν κατοίκων καὶ ὁ ἱερὸς χῶρος Ὀλυμπίᾳ, ἀποτελοῦν διὰ τὴν Λίττον στόχους ἀναπτύξεως, εἶμαι δὲ βέβαιος ὅτι τὸ ὄνειρον Λίττον τῶν κατοίκων τῆς Δυτ. Πελοποννήσου θὰ δώσῃ τὴν θέσιν του εἰς τὰ ἔργα Λίττον».

—o—

Ο κ. ΠΗΡΣΟΝ

Ἀκολούθως, ἔλαβε τὸν λόγον ὁ κ. Πήρσον, ὁ ὁποῖος, ἀφοῦ ηὐχαρίστησε τὸν κ. Πεπελάσην, εἶπεν ὅτι «τὰ ἀκριβὰ καὶ σοβαρὰ πράγματα προσφέρονται εἰς μικρὰ πακέττα. Δὲν χρειάζονται μεγάλοι λόγοι. Οἱ ὑπάλληλοι τῆς Λίττον ἐργάζονται μὲ πολλὴν ἀγάπην, ἀλλὰ καὶ πολλὴν ὑπερηφάνειαν, διότι ἐργάζονται εἰς τὴν Ἑλλάδα καὶ διὰ τὴν Ἑλλάδα.

Ἡ Λίττον, ἐτόνισεν ὁ κ. Πῆρσον, εἶναι μία μεγάλη ἑταιρεία, αἱ πωλήσεις τῆς ὁποίας ἀνέρχονται ἐτησίως εἰς τὸ ποσὸν τῶν 60 δισεκατομμυρίων δραχμῶν.

Ἡ θέσις τοῦ κ. Ρόμπερτ Ἄλλαν εἶναι πολὺ ὑψηλὰ εἰς τὴν Λίττον καὶ ἐπαξίως, ἀγαπᾶ δὲ μὲ πάθος τὴν Ἑλλάδα, ὅπως ὅλοι ὅσοι ὑπηρετοῦμεν εἰς τὴν Λίττον, ὅπως ἀκριβῶς μᾶς ἀγαπᾶ καὶ ὁ Ἑλληνικὸς Λαός.

—o—

Ο κ. ΡΟΜΠΕΡΤ ΑΛΛΑΝ

Ἐν συνεχείᾳ, ἔλαβε τὸν λόγον ὁ κ. Ἄλλαν, ὁ ὁποῖος εἶπε τὰ ἑξῆς:

«Κύριοι, ἡ πρώτη μου σκέψις, ἐπ' εὐκαιρίᾳ τῆς σημερινῆς συναντήσεώς μας, εἶναι ὅτι ἡ ἀρχαιοτάτη αὐτὴ περιοχὴ δὲν ἀνήκει μόνον εἰς τοὺς κατοίκους τῆς Δυτικῆς Πελοποννήσου ἢ τῆς Ἑλλάδος, ἀλλὰ εἰς ὁλόκληρον τὴν ἀνθρωπότητα. Ἡ ἀρχαία Ὀλυμπία, ἤτις δὲν ὀπέχει πολὺ ἐκ τοῦ σημείου ὅπου εὑρισκόμεθα τώρα, ἀντικατοπτρίζει τόσον τὴν καρδίαν, ὅσον καὶ τὸ πνεῦμα τῆς Δυτικῆς Πελοποννήσου. Εἶναι, συνεπῶς, πρωταρχικῆς σημασίας, ὁποιοδήποτε πρόγραμμα ἀναπτύξεως ἀναληφθῇ διὰ τὴν Ὀλυμπίαν ἢ τὴν πέριξ αὐτῆς περιοχήν, νὰ προστατεύῃ ἐν πρώτοις τὸ ἱστορικὸν καὶ πολιτιστικὸν παρελθὸν τῆς περιοχῆς καὶ νὰ ὑποβοηθῇ τόσον τοὺς κατοίκους της, ὅσον καὶ τοὺς ἐπισκέπτας νὰ κατανοοῦν ἀκεραίαν τὴν σημασίαν των.

Τόσον ὁ λαὸς καὶ ἡ Κυβέρνησις τῆς Ἑλλάδος, ὅσον καὶ ἡμεῖς τῆς Λίττον, ἔχομεν μοναδικὸν σκοπὸν τὴν προστασίαν τῆς ἀρχαίας αὐτῆς κληρονομίας. Ὁ μοναδικὸς αὐτὸς σκοπὸς τῶν σκέψεών μας οὐδόλως ἐμποδίζει τὴν μεγίστην οἰκονομικὴν ἀνάπτυξιν τῆς Ἑλλάδος. Ἀντιθέτως, θὰ ἐνισχύσῃ τὰς δυνατότητας ἐπιτυχίας. Καὶ δὲν περιορίζεται μόνον εἰς τὴν Δυτικὴν Πελοπόννησον, ἀλλὰ εἰς ὁλόκληρον τὴν Ἑλλάδα καὶ εἰς τὰ ὄμορφα νησιά της, ὅπως ἡ Κρήτη.

Οἱ ἀρχαῖοι ἐπεζήτουν τελείαν ἰσορροπίαν πνεύματος καὶ σώματος. Τὴν ἀνάπτυξιν τοῦ «πλήρους ἀνθρώπου». Καθ' ἣν στιγμὴν ἡ Λίττον ἐξετάζει τὴν τεραστίαν

●——ΣΥΝΕΧΕΙΑ ΕΙΣ ΤΗΝ 6ην ΣΕΛΙΔΑ

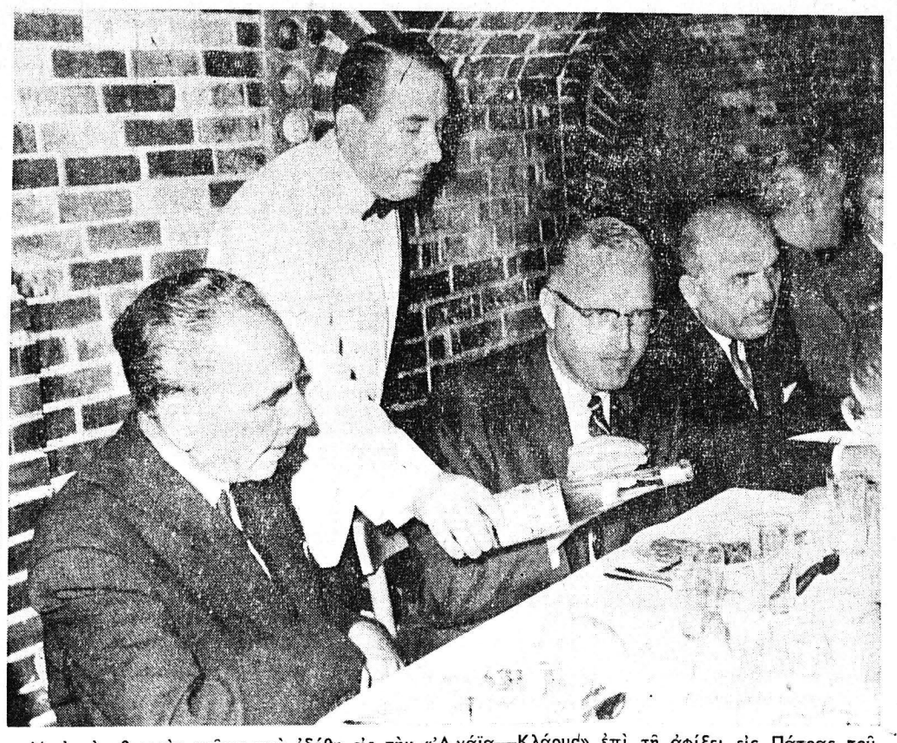

Ἀπὸ τὸ χθεσινὸν γεῦμα ποὺ ἐδόθη εἰς τὴν «Ἀχαΐα—Κλάους» ἐπὶ τῇ ἀφίξει εἰς Πάτρας τοῦ προέδρου τῆς Λίττον κ. Ρόμπερτ Ἄλλαν. Διακρίνονται ἀπ' ἀριστερῶν: ὁ Ἐπιθεωρητὴς Διοικήσεως κ. Σκουλᾶς, ὁ κ. Ἄλλαν, ὁ νομάρχης κ. Λαδᾶς καὶ ὁ στρατιωτικὸς διοικητὴς κ. Σωτηρόπουλος.

ΙΧΝΗ ΑΡΧΑΙΑΣ ΛΑΤΡΕΙΑΣ ΕΙΣ ΦΩΣ

ΒΩΜΟΣ ΤΟΥ ΔΙΟΣ ΑΝΕΚΑΛΥΦΘΗ ΕΙΣ ΚΟΡΥΦΗΝ ΤΟΥ ΟΡΟΥΣ ΟΛΥΜΠΟΣ

ΘΕΣ)ΝΙΚΗ, 10.— Ὁ καθηγητὴς τῆς Μετεωρολογίας εἰς τὸ Πανεπιστήμιον Θεσσαλονίκης, κ. Β. Κυριαζόπουλος καὶ ὁ ὑφηγητὴς τῆς αὐτῆς εἰδικότητος εἰς τὸ ἐν λόγῳ Πανεπιστήμιον, κ. Γ. Λιαδᾶς, ἀνεκοινωσαν, ὅτι, κατὰ τὰς ἐκσκαφὰς τῶν θεμελίων τοῦ νέου Μετεωροσκοπείου, τὸ ὁποῖον ἀνηγέρθη ἐπὶ τῆς κορυφῆς Ἅγιος Ἀντώνιος τοῦ Ὀλύμπου, ἀνεκαλύφθησαν ἰχνη ἀρχαίας λατρείας, πείθοντα περὶ τῆς ἐκεῖ ὑπάρξεως βωμοῦ, ἀφιερωμένου εἰς τὸν «Ὀλύμπιον» Δία.

Ἡ κορυφὴ Ἅγιος Ἀντώνιος ἔχει ὕψος 2.817 μ. ὑπὲρ τὴν ἐπιφάνειαν τῆς θαλάσσης καὶ εὑρίσκεται εἰς ἀπόστασιν 1.500, περίπου, μέτρων πρὸς νότον τῆς κορυφῆς Μύτικας, ἥτις εἶναι ἡ ὑψηλοτέρα κορυφὴ τοῦ Ὀλύμπου (2.917 μ.).

Σημειωτέον, ὅτι ἐπὶ τῆς κορυφῆς Μύτικας, δὲν ἔχουν διαπιστωθῆ ἀρχαῖαι ἴχνη, εἴτε διότι ἐθεωρεῖτο ὡς ἱεροσυλία, ὑπὸ τῶν ἀρχαίων, ἡ πρόσβασις εἰς τὴν «κατοικίαν τῶν θεῶν, εἴτε διότι ἡ κορυφὴ Ἅγιος Ἀντώνιος καὶ ὄχι ὁ Μύτικας, ἐθεωρεῖτο κατὰ τὴν ἀρχαιότητα ὡς ἡ ὑψηλοτέρα κορυφὴ τοῦ Ὀλύμπου. Ἡ δευτέρα ἐκδοχὴ εἶναι καὶ ἡ πλέον πιθανοφανής, ἐνισχυομένη καὶ ἐκ τοῦ γεγονότος, ὅτι ἡ κορυφὴ Ἅγιος Ἀντώνιος παρέχει δυνατότητας ἐπ' αὐτῆς οἰκοδομήσεως καὶ εὐκολωτέρας προσβάσεως,