ΠΕΛΟΠΟΝΝΗΣΟΣ

Η ΑΡΧΑΙΟΤΕΡΑ ΕΛΛΗΝΙΚΗ ΕΦΗΜΕΡΙΣ

Ἱδρυτής: ΧΑΡ. ΦΡΑΓΚΟΠΟΥΛΟΣ

Συμφώνως τῷ ἄρθρῳ 6 § 1 τοῦ Α. Ν. 1093)38
Ἰδιοκτησία καὶ Διεύθυνσις Τυπογραφείων:
ΓΙΩΤΑ Κ. ΠΑΠΑΓΓΕΛΟΥΤΣΟΥ, Γερокωστοπούλου 50

ΣΥΝΔΡΟΜΑΙ: ΕΣΩΤΕΡΙΚΟΥ: Ἐτησία δραχ. 540
ΕΞΩΤΕΡΙΚΟΥ: » δολλ. 45

Κοινωνικά

ΙΑΤΡΟΙ

Ὁ κ. ΑΛΕΞ. ΧΑΤΖΗ-ΙΩΑΝΝΟΥ ΝΕΥΡΟΛΟΓΟΣ — ΨΥΧΙΑΤΡΟΣ, ἐπανελθὼν ἐκ τοῦ ταξιδίου, ἐπανέλαβε τὰς ἐργασίας του. Δέχεται καθ' ἑκάστην ὁδὸς Παντανάσσης 45, τηλ. 36-50.

***

Ὁ ἰατρὸς κ. ΑΛΕΞΙΟΣ ΜΑΡΑΣΛΗΣ, μαιευτὴρ - γυναικολόγος δέχεται εἰς τὸ ἐπὶ τῆς ὁδοῦ Ἁγ. Νικολάου ἀρ. 46 ΙΔΙΩΤΙΚΟΝ ΜΑΙΕΥΤΗΡΙΟΝ, τηλ. 51-41 καὶ 26-90.

***

Ὁ ἰατρὸς κ. ΚΩΝ)ΝΟΣ ΧΑΤΖΗΣ μαιευτὴρ - γυναικολόγος, δέχεται εἰς τὸ ἐπὶ τῆς ὁδοῦ Ἁγ. Νικολάου ἀρ. 46 ΙΔΙΩΤΙΚΟΝ ΜΑΙΕΥΤΗΡΙΟΝ, τηλέφ. 51-41 καὶ 26-90.

***

Ὁ ἰατρὸς κ. ΕΥΑΓΓΕΛΟΣ ΔΑΣΚΑΛΟΘΑΝΑΣΗΣ, μαιευτὴρ - γυναικολόγος, δέχεται εἰς τὸ ἐπὶ τῆς ὁδοῦ Ἁγίου Νικολάου ἀρ. 46 ΙΔΙΩΤΙΚΟΝ ΜΑΙΕΥΤΗΡΙΟΝ, τηλέφ. 51-41 καὶ 26-90.

***

Ὁ ἰατρὸς ΧΡΗΣΤΟΣ Χ. ΚΑΖΑΝΤΖΗΣ, ΕΙΔΙΚΟΣ ΚΑΡΔΙΟΛΟΓΟΣ, δέχεται ἀπὸ 8.30—1 καὶ ἀπὸ 4—8 εἰς τὸ ἰατρεῖον του Κολοκοτρώνη 52, τηλ. 51—01, τηλ. οἰκίας 37—02.

***

Ὁ ΟΥΡΟΛΟΓΟΣ Δρ. ΠΑΝ. ΡΟΥΒΑΛΗΣ τῆς Πανεπιστημιακῆς Κλινικῆς τοῦ ΛΟΝΔΙΝΟΥ δέχεται: Μαιζῶνος 94 — Πλατεῖα Γεωργίου Α', τηλ. 61-79 καὶ χειρουργεῖ εἰς κλινικὴν Κατσίνη Καραϊσκάκη 70, τηλ. 20-38.

***

ΟΡΘΟΠΕΔΙΚΟΣ ΧΕΙΡΟΥΡΓΟΣ Δρ ΒΛΑΔΙΜΗΡΟΣ ΣΤΕΦΑΝΙΔΗΣ διδάκτωρ Πανεπιστημίου Ἀθηνῶν γωνία Ρ. Φεραίου — Παντανάσσης 18, τηλ. 50-05.

***

ΚΑΣΣΑΝΔΡΑ ΚΑΡΑΛΗ ΛΕΟΝΤΟΣ, ΕΙΔΙΚΗ ΚΑΡΔΙΟΛΟΓΟΣ, δέχεται καθ' ἑκάστην, Μαιζῶνος 128, τηλ. 47—37, ὥραι ἐπισκέψεως 6—8 μ.μ.

***

Ὁ ἰατρὸς κ. ΠΑΝΑΓΙΩΤΗΣ Γ. ΚΑΡΑΧΑΛΙΟΣ, ΕΙΔΙΚΟΣ ΠΑΘΟΛΟΓΟΣ, δέχεται εἰς τὸ ἐπὶ τῆς ὁδοῦ Ἁγίου Νικολάου ἀριθ. 80 ἰατρεῖον του (Ἐναντι Ἱεροῦ ναοῦ Ἁγίου Νικολάου). Τηλ. 21—81, Πάτραι. Ὧραι ἐργασίας ἰατρείου 8—1 καὶ 4—8 μ.μ.

***

ΝΕΟΝ ΑΚΤΙΝΟΔΙΑΓΝΩΣΤΙΚΟΝ ἐργαστήριον ΑΛΕΞ. Λ. ΑΡΓΥΡΙΟΥ, ἰατροῦ ἀκτινολόγου — ραδιολόγου εἰδικευθέντος ἐν Παρισίοις, διευθυντοῦ Ἰατροῦ Γεν. Κρατ. Νοσοκομείου, Κολοκοτρώνη 17 (Πλ. Ὄλγας), τηλ. 63—10.

Τηλέφωνα Ἐπειγούσης Ἀνάγκης

ΠΥΡΟΣΒΕΣΤΕΙΟΝ	25—61
»	25—62
Α' ΒΟΗΘΕΙΑΙ	44—44
»	23—86
ΑΜΕΣΟΥ ΔΡΑΣΕΩΣ	35—59
ΓΕΝ. ΑΣΦΑΛΕΙΑ	28—80
ΑΣΤΥΝ. Δ)ΣΙΣ	28—35
Γ. ΝΟΣΟΚΟΜΕΙΟΝ	26—98
«ΓΛΑΥΚΟΣ» βλάβαι	25—22

ΘΕΑΜΑΤΑ

ΔΗΜΟΤΙΚΟΝ. Σήμερον «Ὁ μπαμπᾶς μου καὶ ὁ ἄλλος», κωμῳδία. Ἀπογ. 7.30, βραδυνὴ 10.

*****

ΑΙΓΛΗ. Σήμερον 4 - 12 «Μπέκετ» κατάλληλον.

ΑΣΤΥ. Σήμερον 4 - 12 «Ὁ Ἀριστείδης καὶ τὰ κορίτσια του», κατάλληλον.

ΑΤΤΙΚΟΝ. Σήμερον 4.15 - 12.15 «Χαρτοπαίχτρα», κατάλληλον.

ΕΛΙΤ. Σήμερον 4 - 12.15 «Μπαρούτι καὶ βόλια», ἀκατάλληλον.

ΙΝΤΙΕΑΛ. Σήμερον 4.15 - 12.15 «Δὲν θέλω οὔτε τὰ λουλούδια σου», κατάλληλον.

ΠΑΛΛΑΣ. Σήμερον 2 - 12 «Ἀστεφάνωτη», κατάλληλον.

ΠΑΝΘΕΟΝ. Σήμερον 4.15 - 12 15 «Καὶ οἱ τρεῖς ἦσαν γενναῖοι» κατάλληλον.

ΡΕΞ. Σήμερον 4.15 - 12.15 «Οἱ γίγαντες τῆς Θεσσαλίας», κατάλληλον.

ΣΙΝΕ ΜΑΡΙ. Σήμερον 4 - 12 «Ὁ Ἀριστείδης καὶ τὰ κορίτσια του», κατάλληλον.

ΙΦΙΓΕΝΕΙΑ ΝΙΚΟΛΑ-Ι-ΔΟΥ — ΚΕΚΚΑ, ἰατρὸς μικροβιολόγος, Ἁγ. Νικολάου 46, τηλ. 61—01 (εἴσοδος ἐκ τοῦ Μαιευτηρίου) τηλ. οἰκίας 24—22.

***

ΧΡΗΣΤΟΣ ΚΕΚΚΑΣ, ἰατρὸς εἰδικὸς παθολόγος. Ρήγα Φεραίου 65, τηλ. 24—22. Δέχεται καθ' ἑκάστην 8—12 μεσημβρινήν, 5—8 μ.μ. καὶ ἐπὶ συνεντεύξει.

***

Χειρουργὸς Οὐρολόγος ΑΘΑΝΑΣΙΟΣ ΚΟΝΤΟΣΑΚΗΣ ἀφιχθεὶς ἐκ Κωνσταντινουπόλεως, ἐγκατεστάθη ἐνταῦθα καὶ δέχεται εἰς τὸ ἰατρεῖον του Μαιζῶνος 51 (πλησίον Πλατείας Ὄλγας), τηλ. 40-96.

***

Ὀφθαλμολογικὴ Κλινικὴ ΠΑΥΛΟΥ ΟΔ. ΔΙΑΜΑΝΤΟΠΟΥΛΟΥ, Εἰδικοῦ Χειρουργοῦ ὀφθαλμιάτρου. Δέχεται καθ' ἑκάστην 8—1 καὶ 5—8, Κανακάρη 160 καὶ Παντανάσσης, (παραπλεύρως Πρακτορείου αὐτοκινήτων Καλαβρύτων), τηλέφωνον 63—69.

ΠΥΡΚΑ-Ι-Α ΕΙΣ ΕΡΓΟΣΤΑΣΙΟΝ

Περὶ τὴν 7ην μ.μ. χθὲς ἐξερράγη πυρκαϊὰ εἰς τὸ ἐπὶ τῆς ὁδοῦ Πόντου 42 ἐργοστάσιον μανταλακίων τοῦ Γεωργ. Ψωμιάδη, λόγῳ ὑπερθερμάνσεως τῆς καπνοδόχου. Τὸ πῦρ κατεσβέσθη ὑπὸ τῆς πυροσβεστικῆς ὑπηρεσίας. Αἱ προξενηθεῖσαι ζημίαι δὲν ἐξετίμήθησαν εἰσέτι.

ΕΙΣ ΜΝΗΜΗΝ

Ὑπὲρ τοῦ Ἀσύλου Ἀνιάτων κατέθεσαν: Ὁ κ. καὶ ἡ κ. Τάκη Γκίκα δρχ. 100, εἰς μνήμην Κλεοπάτρας Καράμπελα. Ὁ κ. καὶ ἡ κ. Θεοδώρου Κακουλίδη δρχ. 200, εἰς μνήμην τῶν γονέων των.

Η ΒΑΣΙΛΟΠΙΤΤΑ ΤΩΝ ΕΦΕΔΡΩΝ ΑΞ)ΚΩΝ

Τὴν 6ην μ.μ. αὔριον θὰ κοπῇ ἡ βασιλόπιττα τῶν Ἐφέδρων Ἀξιωματικῶν τοῦ νομοῦ Ἀχαΐας. Ἡ ἑορτὴ θὰ πραγματοποιηθῇ εἰς τὰ ἐντευκτήρια τοῦ Συνδέσμου (ὁδὸς Κανακάρη 184). Ἐκλήθησαν ὅπως παραστοῦν ἐκπρόσωποι τῶν Ἀρχῶν κ.ἄ.

ΔΩΡΕΑΙ

Ὁ πρόεδρος τοῦ Συλλόγου Ἀχαιῶν Τορόντο κ. Γεώργιος Βέτσος, ἀπέστειλεν ἐκ μέρους τοῦ Συλλόγου, ὑπὲρ τοῦ Ὀρφανοτροφείου Ἐπαγγελματικοῦ Προσανατολισμοῦ 30 δολλάρια.

ΑΡΙΘΜΟΣ 40340

ΠΕΡΙΛΗΨΙΣ

Προγράμματος Πλειστηριασμοῦ.

Ὁ Συμβολαιογράφος Πατρῶν Ἀχιλλεὺς Κωνσταντίνου Γούρας, κατοικοεδρεύων ἐν Πάτραις, ὡς ὑπάλληλος τοῦ πλειστηριασμοῦ, Δηλοποιῶ ὅτι,

Ἐκτίθενται εἰς ἀναγκαστικὸν πλειστηριασμὸν ἐν Πάτραις τοῦ Δήμου Πατρέων, ἐνώπιόν μου, τὴν δεκάτην ἑβδόμην (17ην) Ἰανουαρίου χιλιοστοῦ ἐννεακοσιοστοῦ ἑξηκοστοῦ πέμπτου ἔτους (1965), ἡμέραν Κυριακὴν καὶ ὥραν 10—12 Π. Μ. καὶ ἕξωθι τοῦ Συμβολαιογραφείου μου, Ἰδιοκτησίας μου, ἐπὶ τῆς ὁδοῦ Φιλοποίμενος ἀριθμὸς 33, συμφώνως καὶ πρὸς τὸ ὑπ' ἀριθμὸν 282 τῆς 20 Νοεμβρίου 1964 πρόγραμμα πλειστηριασμοῦ τοῦ Δικαστικοῦ κλητῆρος Πρωτοδικῶν Πατρῶν Ἀσημάκη Ροδοπούλου, καὶ πρὸς τὰς οἰκείας διατάξεις τῆς Πολιτικῆς Δικονομίας, τὰ διὰ τῆς ὑπ' ἀριθμὸν 281 τῆς 20 Νοεμβρίου 1964 ἐκθέσεως τοῦ αὐτοῦ δικαστικοῦ κλητῆρος ἀναγκαστικῶς κατασχεθέντα ἐνυπόθηκα ἀκίνητα κτήματα τοῦ ὀφειλέτου Ἡρακλέους Γεωργίου Ἀναγνωστοπούλου, κατοίκου Πατρῶν, ἐμπόρου, καὶ ἤδη ἀγνώστου διαμονῆς, 1) οἰκόπεδον μετὰ παντὸς συστατικοῦ, παραρτήματος, γωνιαίου, ἐκτάσεως μέτρων τετραγωνικῶν διακοσίων εἴκοσι ἓξ (226,00) ὡς ἔγγιστα, κείμενον εἰς θέσιν «Χαλκωματᾶ» συνοικίας Ἁγίου Γερασίμου, μεσημβρινῆς πλευρᾶς Πατρῶν, Δήμου Πατρέων, συνορευόμενον ἀνατολικῶς μὲ ἰδιοκτησίαν Π. Ματθαιοπούλου, δυτικῶς ἐν μέρει μὲ ὁδὸν Μαιζῶνος καὶ ἐν μέρει μὲ αὐλὴν Κωνσταντίνου Δούλου, ἀρκτικῶς μὲ ὁδὸν Ἱεροθέου Ἀρχιεπισκόπου καὶ μεσημβρινῶς ἐν μέρει μὲ οἰκίαν Κωνσταντίνου Δούλου καὶ ἐν μέρει μὲ αὐλὴν οἰκίας Εὐκλ. Χίνου. Περιφράσσεται κατ' ἀμφοτέρας τὰς δημοτικὰς ὁδοὺς διὰ μανδροτοίχου, κατὰ δὲ τὰ λοιπὰ ὅρια αὐτοῦ διὰ τῶν τοίχων τῶν ὁμόρων οἰκιῶν, ἐκτιμηθὲν δραχμὰς ἑκατὸν εἴκοσι χιλιάδας (120.000) καὶ 2) Ὁ Ἰσόγειος ὄροφος μιᾶς διωρόφου οἰκίας εἰς τὴν αὐτὴν θέσιν καὶ Συνοικίαν καὶ περιφέρειαν, ἐπὶ τῆς ὁδοῦ Ἱεροθέου Ἀρχιεπισκόπου, ἐφ' ἧς φέρει ἀριθμὸν 22, καλυπτούσης συνολικὴν ἔκτασιν οἰκοπέδου τ. μ. ἑκατὸν δέκα ὀκτὼ καὶ 58)οο (118,58) περίπου, συνορευομένης ἀνατολικῶς μὲ οἰκίαν κληρονόμων Κωνσταντίνου Παναγιωτοπούλου καὶ οἰκίαν Δημητρίου Ὀρφανοῦ, δυτικῶς μὲ οἰκίαν Κληρονόμων Γεωργίου Ἀναγνωστοπούλου καὶ οἰκίαν Βασιλικῆς συζύγου Κωνσταντίνου Παναγιωτοπούλου, ἀρκτικῶς μὲ οἰκίαν Βασιλικῆς συζύγου Κωνσταντίνου Παναγιωτοπούλου, μὲ οἰκίαν Ἀσημάκη Δημητρίου καὶ οἰκίαν Δημητρίου Ὀρφανοῦ καὶ μεσημβρινῶς μὲ ὁδὸν Ἱεροθέου Ἀρχιεπισκόπου. Δυνάμει τοῦ ὑπ' ἀριθμὸν 18958)1955 προικοσυμβολαίου τοῦ Συμβολαιογράφου Πατρῶν Ἀλεξίου Παναγοπούλου, ὁ διωκόμενος ὀφειλέτης παρεχώρησε τὸν ἀνώγειον ὄροφον τῆς οἰκίας ταύτης λόγῳ προικὸς τῆς θυγατρός του Βασιλικῆς, εἰς τὸν σύζυγόν της Ἀνδρέαν Βεροῦτσον, κατὰ τὰς διατάξεις τοῦ νόμου 3741)1929 καὶ τῶν ἄρθρων 1002 καὶ 1117 Ἀστικοῦ Κώδικος. Κατὰ συνέπειαν, ὁ ἰσόγειος ὄροφος ἀποτελεῖ διῃρημένην κατ' ὀρόφους ἰδιοκτησίαν τοῦ ὀφειλέτου, μετὰ τοῦ ἀναλογοῦντος εἰς τοῦτον ἡμίσεος (1)2) ἀδιαιρέτως τοῦ ὅλου οἰκοπέδου καὶ τῶν κοινοχρήστων καὶ κοινοκτήτων χώρων, ἔργων καὶ πραγμάτων, μετὰ τῶν ἐντὸς αὐτοῦ οἰνοδεξαμενῶν καὶ παντὸς συστατικοῦ. Ὁ Ἰσόγειος ὄροφος ἀποτελεῖται ἐκ μιᾶς ἀδιαιρέτου αἰθούσης, ὡς οἰναποθήκης, καλύπτει ὁλόκληρον τὴν ἔκτασιν τοῦ οἰκοπέδου ἐκ τ. μ. 118,58 ὡς ἔγγιστα καὶ συνορεύει γύρωθεν, ὡς ἄνω ὁλόκληρος ἡ οἰκία. Ἔχει πρόσοψιν ἐπὶ τῆς ὁδοῦ Ἱεροθέου, πλάτους μέτρων 6,56 περίπου, τὸ ἥμισυ τῆς προσόψεως καταλαμβάνει μία μεγάλη θύρα ἐκ σιδηροῦ αὐλακωτοῦ ρολλοῦ, εἰς δὲ τὸ ἄνω μέρος τοῦ ἑτέρου ἡμίσεος τῆς προσόψεως ὑπάρχει φεγγίτης μὲ σιδηροῦν κιγκλίδωμα. Ἔχει ὀροφὴν ἐκ πλακὸς μπετὸν-ἀρμέ, ἄνευ ἐπιχρισμάτων καὶ δάπεδον γκρὸ - μπετόν, ἔχει ὑδραυλικὴν καὶ ἠλεκτρικὴν ἐγκατάστασιν. Ἐντὸς τοῦ ὀρόφου τούτου καὶ καθ' ὅλον τὸ μῆκος τῆς ἀνατολικῆς καὶ βορείας πλευρᾶς του ὑπάρχει συγκρότημα δέκα (10) οἰνοδεξαμενῶν ἐναποθηκεύσεως, συνεχομένων καὶ κατεσκευασμένων ἐπὶ τοῦ ἐδάφους ἐκ σιδηροπαγοῦς σκυροκονιάματος, κεκαλυμμένων διὰ συνεχοῦς πλακὸς ἐκ σιδηροπαγοῦς σκυροκονιάματος, συνολικῆς χωρητικότητος 150 τόννων περίπου, ἤδη κενά. Ἑκάστη τῶν οἰνοδεξαμενῶν φέρει ἐπὶ μὲν τῆς ὀροφῆς της στόμιον μὲ κάλυμμα, ἐπὶ δὲ τῆς προσόψεώς της ἀνθρωποθυρίδα. Ἐπὶ τῆς δυτικῆς πλευρᾶς του καὶ πρὸς τὸ βόριον τμῆμα ὑπάρχουσι κατεσκευασμέναι ἐπὶ τοῦ ἐδάφους ἐκ σιδηροπαγοῦς σκυροκονιάματος δύο συνεχόμεναι καὶ ἀκάλυπτοι δεξαμεναὶ ζυμώσεως, συνολικῆς χωρητικότητος τριῶν τόννων περίπου. Ἐπὶ τῆς αὐτῆς δυτικῆς πλευρᾶς τοῦ ὀρόφου τούτου ὑπάρχουν δύο ἀνοίγματα καὶ μία μικρὰ θύρα μονόφυλλος ξυλίνη. Ἡ οἰκοδομὴ εἶναι κατεσκευασμένη ἐκ κιόνων μπετὸν ἀρμὲ καὶ διὰ τοίχων λιθοδομῆς καὶ ὀπτοπλινθοδομῆς. Οἱ ἐσωτερικοὶ τοῖχοι στεροῦνται ἐπιχρισμάτων καὶ ἐξετιμήθη ὁ ὄροφος οὗτος μετὰ τοῦ ἡμίσεος ἀδιαιρέτως τοῦ οἰκοπέδου καὶ τῶν κοινοχρήστων καὶ κοινοκτήτων χώρων, ἀντὶ δραχμῶν ἑξήκοντα χιλιάδων (60.000). Ὁ πλειστηριασμὸς τελεῖται ἐπισπεύσει τῆς ἐν Ἀθήναις ἀνωνύμου Τραπεζιτικῆς Ἑταιρείας «Ἰονικὴ καὶ Λαϊκὴ Τράπεζα Ἑλλάδος Α. Ε.» δυνάμει τῶν ὑπ' ἀριθμοὺς 597, 599, 600, 601, 602, 603, 617 τοῦ ἔτους 1961 διαταγῶν πληρωμῆς τοῦ κ. Προέδρου Πρωτοδικῶν Πατρῶν καὶ 984, 985, 986, 987, 988, 990, 991, 992 ἔτους 1961 διαταγῶν πληρωμῆς τοῦ Εἰρηνοδίκου Πατρῶν καὶ τῶν οἰκείων ἀποδεικτικῶν ἐπιταγῆς, ἵνα πληρωθῇ τὴν ἀπαίτησίν της, 1) διὰ κεφάλαιον δραχμὰς ἑκατὸν εἴκοσι τρεῖς χιλιάδας τετρακοσίας ὀγδοήκοντα ὀκτὼ (123.488), 2) Διαμαρτυριακὰ δραχμὰς ἐννεακοσίας εἴκοσι καὶ 50)00 (920,50), 3) Τὸ ἥμισυ τῆς ἐπιδικασθείσης δικαστικῆς δαπάνης, ἤτοι δραχμὰς τρεῖς χιλιάδας ἐννεακοσίας ὀγδοήκοντα τέσσαρας καὶ 50)00 (3.984,50), 4) Τὸ ἥμισυ τῆς δαπάνης ἐπιταγῆς, ἀπόγραφα κλπ., ἤτοι δραχμὰς εἴκοσι χιλιάδας τριακοσίας τριάκοντα μίαν καὶ 50)00 (20.331,50), τὰ ἔξοδα τῶν παραγγελιῶν πρὸς ἐκτέλεσιν ὑπὸ τὰ ἀπόγραφα, ἐν συνόλῳ παραγγελίαι 45, ἤτοι δραχμὰς δέκα χιλιάδας ἑκατὸν εἴκοσι πέντε (10.125) καὶ τὰ ἔξοδα Πλειστηριασμοῦ. Ἡ ἐπισπεύδουσα προσφέρει πρώτην τιμὴν τὸ τέταρτον τῆς ἐκτιμήσεως ἑκάστου ἀκινήτου, ἤτοι, διὰ τὸ οἰκόπεδον δραχμὰς τριάκοντα χιλιάδας (30.000) καὶ διὰ τὸν ἰσόγειον ὄροφον δέκα πέντε χιλιάδας (15.000). Τὰ ἀκίνητα ἐκπλειστηριασθήσονται καθ' ἣν τάξιν θὰ ὁρίσῃ ὁ ὀφειλέτης, ἐὰν εἶναι παρὼν κατὰ τὸν Πλειστηριασμόν, ἄλλως κατὰ τὴν ἀνωτέρω τάξιν, ὅταν δὲ συγκεντρωθῇ ἡ πρὸς πληρωμὴν ποσότης, παύει ὁ περαιτέρω πλειστηριασμὸς τοῦ δευτέρου ἀκινήτου. Μεσεγγυοῦχος τούτων μένει ὁ ὀφειλέτης. Ἡ κατακύρωσις γενήσεται νομίμως, διδομένου σημείου κατακυρώσεως καὶ τὸ τίμημα θὰ καταβληθῇ ὁλόκληρον τοῖς μετρητοῖς μετὰ τὴν κατακύρωσιν. Τὸ φερέγγυον τῶν πλειοδοτῶν ἀπόκειται εἰς τὴν κρίσιν μου καὶ δικαιοῦμαι νὰ ζητήσω ἀνάλογον ἐγγύησιν πρὸς τὸ ἐκπλειστηρίασμα. Ὁ ὑπερθεματιστὴς δὲν ἀποκτᾷ ἄλλα δικαιώματα εἰς τὴν ἰδιοκτησίαν τῶν ἀκινήτων, παρ' ὅσα ἔχει ἐπ' αὐτῶν ὁ ὀφειλέτης. Ἡ Τράπεζα οὐδεμίαν εὐθύνην φέρει ἔναντι οἱουδήποτε διὰ τὴν ἔκτασιν, τὰ ὅρια, τοὺς τίτλους καὶ τὴν περιγραφὴν τῶν ἀκινήτων, οὐδὲ διὰ τυχὸν ἐκνίκησιν. Τὰ ἔξοδα τῆς κατακυρωτικῆς ἐκθέσεως καὶ τὰ κηρύκεια βαρύνουσι τὸν ὑπερθεματιστήν. Προσκαλοῦνται οἱ ἐνδιαφερόμενοι νὰ προσέλθωσι καὶ πλειοδοτήσωσι. Τὸ παρὸν ἐγένετο ἐπὶ τριῶν φύλλων χαρτοσήμου, τέλη καὶ δικαιώματα δραχμαὶ 91, ἐν Πάτραις καὶ ἐν τῷ Συμβολαιογραφείῳ μου, Ἰδιοκτησίας μου, ἐπὶ τῆς ὁδοῦ Φιλοποίμενος ἀριθμὸς 33, σήμερον τὴν ἑβδόμην (7ην) Ἰανουαρίου χιλιοστοῦ ἐννεακοσιοστοῦ ἑξηκοστοῦ πέμπτου (1965) ἔτους, ἡμέραν Πέμπτην, ὅπερ ἀναγνωσθὲν καὶ βεβαιωθὲν ὑπογράφεται παρ' ἐμοῦ.

Ὁ Συμβολαιογράφος Πατρῶν
ΑΧΙΛΛΕΥΣ ΚΩΝ. ΓΟΥΡΑΣ

ΛΗΞΙΑΡΧΕΙΟΝ

Γεννήσεις. Ἄρρενα: Κωνστ. Μπαρδάκα, Ἰωάν. Χριστοπούλου, Ἀνδρ. Λίτσα, Βικ. Λανδρίτση, Κωνστ. Βέργου, Ἰωάν. Οἰκονομοπούλου, Κωνστ. Φωτοπούλου, Γεωργ. Κολιοδήμου, Κυρ. Μπράτσικα. Θήλεα: Θεοφ. Καΐτσα, Γερ. Ντεμίρη, Γεωργ. Ζουμᾶ, Σπυρ. Παπαναγιώτου, Γεωργ. Μαυρωνᾶ, Δημ. Παπανικολοπούλου, Σπυρ. Δανιλάτου, Βασ. Πέξου, Λεων. Κωστοπούλου, Γεωργ. Κατσῆ (δίδυμα).

Θάνατοι: Κωνσταντῖνος Ἀναστασόπουλος ἐτῶν 57, Ἀνδρέας Κακὸς ἐτῶν 84, Ἐμμανουὴλ Καστρίσιος ἐτῶν 71.

Γάμοι: Σωτήριος Κουνέλης ἐκ Χαϊκαλίου Πατρῶν — Αἰκατερίνη Πεντζουρίδη ἐκ Ξάνθης.

Νικόλαος Τσικμαλῆς — Κωνσταντίνα Ντόλα ἐκ Πατρῶν.

Γεώργιος Μήλας ἐκ Πατρῶν — Ἀναστασία Κυριαζοπούλου ἐξ Ἄνω Καστριτσίου.

Ἀπόστολος Θεοδοσάτος ἐκ Πατρῶν — Κυριακούλα Σαράντη ἐκ Μετοχίου Πατρῶν.

ΓΡΑΝΑΔΑ

ΙΩΑΝΝΗΣ ΣΕΦΕΡΙΑΔΗΣ
(ΠΛΗΣΙΟΝ ΝΕΑΣ ΠΑΤΡΑ-Ι-ΚΗΣ)
ΤΗΛΕΦΩΝΟΝ 46—81

Ἀπὸ σήμερον καὶ κάθε βράδυ θὰ σᾶς ἐμφανίζωμεν τὴν ἐξαίρετη βεντέττα τοῦ τραγουδιοῦ, μόλις ἀφιχθεῖσαν ἐξ Αἰγύπτου

ΑΪΝΤΑ

καὶ τὴν γνωστή σας

ΒΟΥΛΑ ΛΙΑΤΣΟΥ

Θὰ τὰς συνοδεύῃ τὸ κουαρτέττο

ΤΑΚΗ ΜΠΕΖΑΪΔΕ

ΤΟ ΡΑΝΤΕΒΟΥ ΣΑΣ ΚΑΘΕ ΒΡΑΔΥ ΣΤΗ

ΓΡΑΝΑΔΑ

LIDO

Σήμερον καὶ αὔριον
Ἡ πρώτη ὀρχήστρα
Ἀποστολίδη

μὲ τὸν ἀριστοκράτη τοῦ τραγουδιοῦ Τόλη Γεωργίου

Τηλέφ. 94—01, ὑπεραστικὸν

ΕΥΧΑΡΙΣΤΟ ΣΑΒΒΑΤΟΚΥΡΙΑΚΟ

ΣΤΟ ΤΖΑΚΙ

Θὰ περάσετε εὐχάριστα μὲ τὴν κεφάτη ὀρχήστρα

ΛΕΥΤΕΡΙΩΤΗ

καὶ τὸ γλυκὸ τραγουδιστὴ

ΝΙΚΟ ΠΑΝΑΓΟΠΟΥΛΟ

ΚΟΥΖΙΝΑ ΕΚΛΕΚΤΗ

ΓΙΑ ΤΟ ΤΡΑΠΕΖΙ ΣΑΣ

ΤΗΛΕΦΩΝΗΣΑΤΕ 27 — 72 ΚΑΙ 67—72

ΨΥΧΑΓΩΓΙΚΟΝ ΚΕΝΤΡΟΝ

ΤΑ ΧΕΛΙΔΟΝΙΑ

ΠΑΡΑΣΚΕΥΑ ΚΩΣΤΟΠΟΥΛΟΥ (ΙΤΙΕΣ)

Συνεχίζομεν μὲ τὸ καλλιτεχνικόν μας συγκρότημα. Τραγουδίστριες ἐξ Ἀθηνῶν, χορευτικὰ νούμερα καὶ συμμετοχὴ τοῦ γνωστοῦ σας τραγουδιστοῦ μὲ τὸ μπουζοῦκι του

ΤΑΚΗ ΠΑΛΑΙΟΘΟΔΩΡΟΥ

Μὲ τὴν συντροφιά σας

ΣΤΟΥ ΠΑΡΑΣΚΕΥΑ

ΜΕΛΛΟΝΥΜΦΟΙ

ΝΥΦΙΚΑ

Τὸ καλλιτεχνικὸν φωτογραφεῖον ΓΕΩΡΓΙΟΥ, ἐν τῇ ὁδῷ Ρήγα Φεραίου 74, παρέλαβεν καὶ διαθέτει ἐπὶ ἐνοικίῳ διὰ γάμους, ποικιλίαν τῶν πιὸ ΜΟΝΤΕΡΝΩΝ ΠΕΠΛΩΝ καὶ ΝΥΦΙΚΩΝ φορεμάτων πολυτελείας, ἐκ τῶν καλλιτέρων ἀτελιὲ νυφικῶν φορεμάτων Ἀθηνῶν, μὲ ΤΙΜΑΣ ΛΟΓΙΚΑΣ. Ἐπισκεφθῆτε τὴν ἔκθεσίν μας ἐγκαίρως, καὶ προτοῦ ἀποφασίσετε τὴν προμήθειάν σας, πρὸς ἀπόλυτον ἱκανοποίησιν ὑμῶν καὶ συμφέρον σας. Φωτογραφίζομεν γάμους καὶ κατ' οἶκον σας μὲ θετικὴν ἐπιτυχίαν.

Μετὰ τιμῆς
ΦΩΤΟ—ΓΕΩΡΓΙΟΥ Ἁγίου Νικολάου καὶ Ρήγα Φεραίου 74, ΠΑΤΡΑΣ, τηλ. 24—58.

ΑΣΤΕΡΙΑ

ΣΑΒΒΑΤΟ ΚΑΙ ΚΥΡΙΑΚΗ ΣΤΑ ΑΣΤΕΡΙΑ
μὲ τὴν ὀρχήστρα
ΒΑΦΕΙΑΔΗ - ΠΑΠΑΓΙΑΝΝΑΚΗ
Τραγούδι
ΓΙΑΝΝΗΣ ΜΑΝΙΑΤΗΣ
ΤΗΛΕΦΩΝΟΝ 64—62
Η ΑΙΘΟΥΣΑ ΘΕΡΜΑΙΝΕΤΑΙ

ΝΕΑ

ΩΤΟΡΙΝΟΛΑΡΥΓΓΟΛΟΓΙΚΗ ΚΛΙΝΙΚΗ
Dr ΝΙΚΟΛΑΟΥ ΛΑΓΟΥΜΙΤΖΗ

ἐπὶ 15ετίαν σπουδάσας καὶ ἐξασκήσας ἐπάγγελμα ἐν Ἀμερικῇ.

ΓΟΥΝΑΡΗ 17 — ΠΑΤΡΑΙ — ΤΗΛ. 66—51 & 70—902

ΘΕΡΜΟΣΙΦΩΝΕΣ
Siemens
ΠΡΑΠΟΠΟΥΛΟΥ
μὲ τὰ περισσότερα πλεονεκτήματα

ΔΗΜΗΤΡΙΟΣ Γ. ΚΟΥΚΟΣ

ΧΕΙΡΟΥΡΓΟΣ ΟΥΡΟΛΟΓΟΣ
ΔΙΔΑΚΤΩΡ ΠΑΝΕΠΙΣΤΗΜΙΟΥ ΑΘΗΝΩΝ

Δέχεται Κορίνθου 280 καὶ Γούναρη

ΤΗΛΕΦ. 31 - 84 • ΠΑΤΡΑΙ

ΕΡΓΟΣΤΑΣΙΟΝ ΠΑΣΤΕΡΙΩΣΕΩΣ ΓΑΛΑΚΤΟΣ

"ΠΡΩΤΟ"

ΣΥΝΕΤΑΙΡΙΣΜΟΥ ΑΓΕΛΑΔΟΤΡΟΦΩΝ ΠΑΤΡΩΝ Σ.Π.Ε.

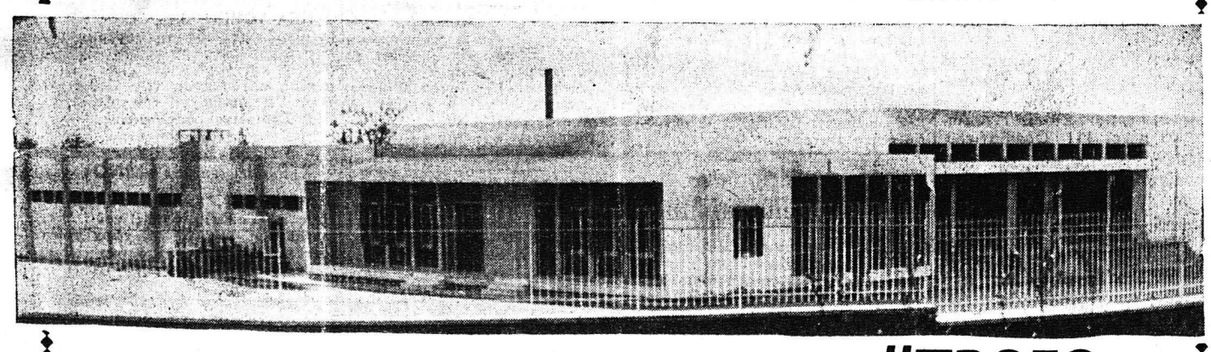

ΠΡΟΤΙΜΑΤΕ ΤΟ ΗΓΓΥΗΜΕΝΟ ΓΑΛΑ ΤΟΥ ΕΡΓΟΣΤΑΣΙΟΥ "ΠΡΩΤΟ"

ΖΗΤΗΣΑΤΕ ΦΙΑΛΕΣ ΣΦΡΑΓΙΣΜΕΝΕΣ ΑΠΟ ΤΟΝ ΓΑΛΑΚΤΟΠΩΛΗ ΣΑΣ

(Ἐκ τοῦ ἐργοστασίου γάλακτος)

ΔΕΗ

ΔΙΑΚΟΠΗ ΡΕΥΜΑΤΟΣ

Φέρεται εἰς γνῶσιν τῶν κ.κ. Καταναλωτῶν ὅτι τὴν Κυριακὴν 10—1—65 ἀπὸ 07.00 ἕως 10.00 θὰ πραγματοποιηθῇ διακοπὴ παροχῆς ἠλεκτρικῆς ἐνεργείας εἰς τὰς περιοχὰς τὰς εὑρισκομένας:

α) Ἀπὸ Πατρῶν ἕως Ψαθοπύργου. β) Ἀπὸ Πατρῶν ἕως Κ. Ἀχαΐας. γ) Ἀπὸ Κ. Ἀχαΐας ἕως Ἀράξου. δ) Ἀπὸ Κ. Ἀχαΐας ἕως Χαλανδρίτσης καὶ Καλεντζίου.

Παρακαλοῦνται οἱ κ.κ. Καταναλωταὶ ὅπως λάβωσιν ὑπ' ὄψιν ὅτι ἡ ἀνωτέρω διακοπὴ καθίσταται ἀπαραίτητος καὶ ὅτι θὰ καταβληθῇ πᾶσα προσπάθεια μειώσεως τοῦ ἀνωτέρω χρόνου.

Ὑπενθυμίζομεν ὅτι τὰ δ