ΓΡΑΦΕΙΑ — ΤΥΠΟΓΡΑΦΕΙΑ
ΓΕΡΟΚΩΣΤΟΠΟΥΛΟΥ ΚΑΙ
ΑΛΕΞ. ΥΨΗΛΑΝΤΟΥ 177
ΤΗΛΕΦΩΝΑ:
ΣΥΝΤΑΞΙΣ: 24—94
ΔΙΑΧΕΙΡΙΣΙΣ: 43—23
ΤΙΜΗ ΦΥΛΛΟΥ ΔΡΑΧΜΑΙ 1.50

ΠΕΛΟΠΟΝΝΗΣΟΣ

ΗΜΕΡΗΣΙΑ ΕΘΝΙΚΗ ΕΦΗΜΕΡΙΣ ΠΑΤΡΩΝ – ΕΤΟΣ ΙΔΡΥΣΕΩΣ 1886

ΣΑΒΒΑΤΟΝ
27
ΜΑΡΤΙΟΥ 1965
ΠΕΡΙΟΔΟΣ Β' ΕΤΟΣ Κ'
ΑΡΙΘΜΟΣ ΦΥΛΛΟΥ 6180

Εἰς τὰς ἐπάλξεις τοῦ ἀγῶνος διὰ τὴν σωτηρίαν

Η ΔΙΑΦΩΤΙΣΙΣ ΤΟΥ ΛΑΟΥ ΤΩΝ ΕΠΑΡΧΙΩΝ ΑΡΧΙΖΕΙ ΑΥΡΙΟΝ ΑΠΟ ΤΟΝ ΑΚΡΙΤΙΚΟΝ ΕΒΡΟΝ

ΕΘΝΙΚΗ ΕΚΣΤΡΑΤΕΙΑ ΤΟΥ ΑΡΧΗΓΟΥ ΤΗΣ Ε.Ρ.Ε.

Ὁ κ. Π. Κανελλόπουλος θὰ ἐκφωνήση βαρυσήμαντον λόγον ἐπὶ τῶν μεγάλων ἐσωτερικῶν καὶ ἐξωτερικῶν προβλημάτων

Η ΚΥΒΕΡΝΗΣΙΣ ΚΙΝΔΥΝΟΣ ΔΙΑ ΤΟ ΕΘΝΟΣ ΜΑΣ

Τὸ πρόγραμμα τῆς «πορείας πρὸς τὸν λαόν»

ΑΘΗΝΑΙ, 26.— Ἀπὸ τῆς Κυριακῆς ὁ ἀρχηγὸς τῆς ΕΡΕ κ. Π. Κανελλόπουλος ἀρχίζει τὴν περιοδείαν διαφωτίσεως τοῦ λαοῦ τῶν ἐπαρχιῶν ἐπὶ τῆς ἐπικινδύνου πολιτικῆς τῆς κυβερνήσεως.

Ὁ κ. Κανελλόπουλος ἐπὶ διήμερον θὰ περιοδεύσῃ τὸν ἀκριτικὸν νομὸν τοῦ Ἔβρου καὶ θὰ ἐκφωνήσῃ λόγους, ἐπισημαίνων τοὺς κινδύνους ἐκ τῆς παραμονῆς τῆς κυβερνήσεως εἰς τὴν ἐξουσίαν, ἀλλὰ καὶ τοὺς κινδύνους, οἱ ὁποῖοι ἀπειλοῦν τὴν χώραν ἐκ τῆς ἀλλοπροσάλλου πολιτικῆς τοῦ κ. Παπανδρέου, τόσον εἰς τὸν ἐσωτερικόν, ὅσον καὶ εἰς τὸν ἐξωτερικὸν τομέα.

Συμφώνως πρὸς τὸ πρόγραμμα, ὁ κ. Κανελλόπουλος, θὰ μεταβῇ ἀεροπορικῶς τὴν Κυριακὴν εἰς Ἀλεξανδρούπολιν καὶ ἐκεῖθεν εἰς Ὀρεστιάδα, ὅπου καὶ θὰ ὁμιλήσῃ. Ἐπίσης θὰ μεταβῇ εἰς τὸ Διδυμότειχον, διὰ νὰ ἐγκαινιάσῃ τὴν ἐκεῖ λέσχην τῆς ΕΡΕ καὶ ἐκεῖθεν εἰς Σουφλὶ καὶ Φεράς.

Τὴν ἑσπέραν θὰ ἐπιστρέψῃ εἰς Ἀλεξανδρούπολιν καὶ κατὰ τὴν διάρκειαν συνεστιάσεως θὰ ἐκφωνήσῃ βαρυσήμαντον λόγον. Τὸ ἀπόγευμα τῆς Δευτέρας ὁ κ. Κανελλόπουλος θὰ ἐπιστρέψῃ εἰς Ἀθήνας.

Εἰς τοὺς λόγους του εἰς τὰς πόλεις τῆς Βορείου Ἑλλάδος, ὁ κ. Κανελλόπουλος θὰ ἀναφερθῇ εἰς τὴν ἐπικίνδυνον κυβερνητικὴν δραστηριότητα καὶ θὰ ἐνδιατρίψῃ ἰδιαιτέρως εἰς τὴν διαλυτικὴν κομματικὴν ἐπιδρομὴν τῆς κυβερνήσεως εἰς ὅλους τοὺς τομεῖς, τὰ Σώματα Ἀσφαλείας, τὴν δικαιοσύνην κλπ.

Ὁ κ. Κανελλόπουλος θὰ ἐπιμείνῃ ἰδιαιτέρως εἰς τὸ οἰκονομικὸν καὶ δημοσιονομικὸν θέμα καὶ θὰ τονίσῃ ὅτι διὰ πρώτην φορὰν ἀπὸ 10ετίας σημειοῦται κάμψις τοῦ συναλλαγματικοῦ ἰσοζυγίου τῆς χώρας καὶ ἐπιδεινοῦται ἡ οἰκονομικὴ κατάστασις εἰς βαθμὸν ὥστε νὰ ἔχῃ δημιουργηθῇ πανικὸς εἰς τὰς κυβερνητικὰς ὑπηρεσίας καὶ τοὺς ἁρμοδίους ὑπουργούς.

Ἡ δημαγωγικὴ πολιτικὴ της κυβερνήσεως θὰ ἀποτελέσῃ θέμα εἰς τὸ ὁποῖον ὁ ἀρχηγὸς τῆς ΕΡΕ θὰ ἐνδιατρίψῃ ἰδιαιτέρως καὶ θὰ ἀναφερθῇ εἰς τὸ σιτικὸν θέμα, τὴν υἱοθέτησιν τῆς πολιτικῆς τῆς ΕΡΕ διὰ τὴν ἀναδιοργάνωσιν τῶν καλλιεργειῶν καὶ τὴν ἀποτυχίαν τὴν ὁποίαν ἐσημείωσαν τὰ πρόχειρα καὶ ἀμελέτητα μέτρα τῆς κυβερνήσεως.

Ἐπίσης θὰ ἀναφερθῇ εἰς τὸ καπνικὸν θέμα καὶ τὴν ἀλλοπρόσαλλον πολιτικὴν τῆς κυβερνήσεως ἡ ὁποία ὡδήγησε τὸν καπνοπαραγωγικὸν κόσμον εἰς ἀπόγνωσιν λόγῳ τῶν χαμηλῶν τιμῶν τῆς ἀπραξίας καὶ τοῦ ὑψηλοῦ καλλιεργητικοῦ κόστους.

Ἐν τῷ μεταξύ, ἡ περιοδεία εἰς τὸν νομὸν τοῦ Ἔβρου τοῦ ἀρχηγοῦ τῆς ΕΡΕ κ. Κανελλοπούλου ἐδημιούργησε ἀγχώδη κατάστασιν εἰς τὰς κυβερνητικὰς τάξεις καὶ ἐσπευσμένως ἀνηγγέλθη ἀπόψε ἡ ἀναχώρησις δι' Ἀνατολικὴν Μακεδονίαν καὶ Θράκην κλιμακίου ἐξ ὑπουργῶν τὸ ὁποῖον θὰ περιοδεύσῃ τὴν Βόρειον Ἑλλάδα.

ΕΙΣ ΤΗΝ ΝΕΒΑΔΑΝ

Ὑπόγειος πυρηνικὴ ἔκρηξις

Η 6η ΚΑΤΑ ΣΕΙΡΑΝ ΕΦΕΤΟΣ

ΟΥΑΣΙΓΚΤΩΝ, 26.— Ἡ Ἀμερικανικὴ Ἐπιτροπὴ ἀτομικῆς ἐνεργείας ἐπραγματοποίησε σήμερον τὴν πρωΐαν ὑπόγειον πυρηνικὴν ἔκρηξιν μετρίας ἐντάσεως εἰς τὸ πεδίον δοκιμῶν τῆς Νεβάδα. Πρόκειται περὶ τῆς ὄης κατὰ σειρὰν ὑπογείου πυρηνικῆς ἐκρήξεως, ποὺ ἀναγγέλλεται ὑπὸ τῆς ἐν λόγῳ ἐπιτροπῆς ἀπὸ τῶν ἀρχῶν τοῦ ἔτους 1965.

ΣΥΜΦΩΝΙΑ ΔΙΑ ΤΑΣ ΑΝΤΑΛΛΑΓΑΣ ΕΛΛΑΔΟΣ ΚΑΙ ΒΟΥΛΓΑΡΙΑΣ

ΑΘΗΝΑΙ, 26.— Ὑπεγράφη σήμερον εἰς τὸ ὑπουργεῖον Ἐμπορίου Πρωτόκολλον, διὰ τοῦ ὁποίου ρυθμίζονται αἱ ἐμπορικαὶ συναλλαγαὶ μετὰ τῆς Βουλγαρίας κατὰ τὸ 1965. Τὸ προβλεπόμενον ὕψος τῆς συμφωνίας ἀνέρχεται διὰ μὲν τὰς ἑλληνικὰς ἐξαγωγὰς εἰς 9,5 ἑκατομμύρια δολλάρια ἔναντι 3,5 ἑκατομ. τοῦ 1964, διὰ δὲ τὰς ἐκ Βουλγαρίας ἐξαγωγὰς εἰς 13 ἑκατομμύρια δολλάρια ἔναντι 10,5 ἑκατομ. δολλάρια τοῦ παρελθόντος ἔτους.

ΠΕΝΤΑΩΡΟΦΟΝ ΤΟ ΚΤΙΡΙΟΝ ΤΗΣ Α.Τ.Ε. ΕΙΣ ΠΑΤΡΑΣ

Εἰς τὸ ἐνταῦθα ὑποκατάστημα τῆς ΑΤΕ διενηργήθη χθὲς ὁ ἐπαναληπτικὸς διαγωνισμὸς διὰ τὴν ἀνέγερσιν τοῦ νέου μεγάρου τῆς Ἀγροτικῆς Τραπέζης ἐπὶ τῆς διασταυρώσεως τῶν ὁδῶν Ἀγίου Ἀνδρέου — Πατρέως. Τὸ μέγαρον θὰ εἶναι 5ώροφον, κρατεῖ δὲ ἡ σκέψις ὅπως οἱ δύο ὄροφοι αὐτοῦ παραχωρηθοῦν εἰς τὸν ΑΣΟ.

Η ΔΙΑΒΑΘΜΙΣΙΣ ΤΩΝ ΚΑΤΩΤΕΡΩΝ ΑΣΤΥΝΟΜΙΚΩΝ

ΑΘΗΝΑΙ, 25.— Ὁ πρωθυπουργὸς κ. Γ. Παπανδρέου προέβη εἰς τὴν ἀκόλουθον δήλωσιν:

«Εἶχον δώσει πρὸς τὰ Σώματα Ἀσφαλείας τὴν ὑπόσχεσιν ὅτι θὰ ἱκανοποιηθῇ τὸ δικαιώτατον αἴτημά των περὶ διαβαθμίσεως τῶν κατωτέρων ὀργάνων. Τοὺς παρέχω τὴν εὐχάριστον πληροφορίαν ὅτι καὶ αὐτὴ ἡ ὑπόσχεσίς μου θὰ τηρηθῇ. Ἡ διαβάθμισις θὰ ἐφαρμοσθῇ ἀπὸ τῆς 1ης προσεχοῦς Ἰουλίου».

ΑΝΑΤΑΡΑΧΗ ΕΙΣ ΤΗΝ ΙΣΠΑΝΙΑΝ

ΣΥΜΠΛΟΚΑΙ ΕΙΣ ΜΑΔΡΙΤΗΝ ΜΕ ΔΙΑΔΗΛΩΤΑΣ ΦΟΙΤΗΤΑΣ

ΕΝΗΡΓΗΘΗΣΑΝ ΣΥΛΛΗΨΕΙΣ

ΑΙ ΕΚΔΗΛΩΣΕΙΣ ΕΛΑΒΟΝ ΣΑΦΗ ΧΑΡΑΚΤΗΡΑ ΕΝΑΝΤΙΟΝ ΤΗΣ ΔΙΚΤΑΤΟΡΙΑΣ ΤΟΥ ΦΡΑΝΚΟ

ΜΑΔΡΙΤΗ, 26.— Δύο χιλιάδες πεντακόσιοι φοιτηταὶ τοῦ ἐνταῦθα Πανεπιστημίου προέβησαν σήμερον εἰς σιωπηρὰν διαδήλωσιν διαμαρτυρίας μεταξὺ τῆς 12ης καὶ τῆς 13ης ὥρας Γκρήνουϊτς.

Μερικὰ ἄτομα συνελήφθησαν ὑπὸ τῆς Ἀστυνομίας κατὰ τὴν διάρκειαν συμπλοκῶν εἰς τὸ κέντρον τῆς Μαδρίτης μὲ φοιτητάς, ποὺ διεμαρτύροντο διὰ τὴν καθυστέρησιν τὴν σημειωθεῖσαν ὅσον ἀφορᾷ τὴν καθιέρωσιν μεταρρυθμίσεων εἰς τὸν τομέα τοῦ φοιτητικοῦ συνδικαλισμοῦ.

Διακόσοι περίπου φοιτηταί, κραυγάζοντες συνθήματα, ὡς «Δημοκρατία ναί, Δικτατορία ὄχι» καὶ «Ἐλεύθεραι Ἑνώσεις», ἐχρησιμοποίησαν καθίσματα, ποὺ εὑρίσκοντο ἐπὶ πεζοδρομίων, διὰ νὰ ἐμποδίσουν τὴν κυκλοφορίαν, φράσσοντες κεντρικὴν λεωφόρον. Οἱ φοιτηταὶ οὗτοι διελύθησαν ταχέως ὑπὸ τῆς ἀστυνομίας.

Ἄλλη μικρὰ ὁμὰς διῆλθεν ἔξωθι τῆς ἕδρας τοῦ πρωθυπουργοῦ ἐπὶ τῆς πλατείας Κολόμβου μὲ φωνὰς διαμαρτυρίας.

Χθὲς τὴν νύκτα, ἡ ἀστυνομία, συμφώνως πρὸς ἐγκύρους πληροφορίας, ἐνήργησεν αἰφνιδιαστικὴν ἔρευναν εἰς τὰς οἰκίας 7—8 ἡγετῶν τῆς ἀριστεριζούσης «Δημοκρατικῆς Πανεπιστημιακῆς Ἱσπανικῆς Ὁμοσπονδίας», συλλαβοῦσα αὐτούς.

Καλῶς πληροφορημέναι πηγαὶ ἐδήλουν, ὅτι κατὰ τὰς διαδηλώσεις συνελήφθησαν τούλάχιστον 12 ἄτομα, μεταξὺ τῶν ὁποίων καὶ ὁ Ἀμερικανὸς φοιτητὴς Νὶκ Μπάουμαν. Οἱ φοιτηταὶ ἐκραύγαζον «Βιβλία ναί, κλόμπς ὄχι», ἐξέσχισαν ἐφημερίδας καὶ παρενέβαλον ἐμπόδια εἰς τὴν κυκλοφορίαν εἰς τὸ κέντρον τῆς πόλεως, πρὶν διαλυθοῦν ὑπὸ τῆς ἀστυνομίας εἰς μικρὰς ὁμάδας.

ΠΡΟΚΡΙΘΕΝ ΑΠΟ ΤΗΝ ΔΙΟΙΚΗΣΙΝ ΤΟΥ

ΤΟ ΕΜΒΛΗΜΑ ΤΟΥ ΠΑΤΡΕΩΣ ΘΑ ΕΧΗ ΤΟ ΠΑΝΕΠΙΣΤΗΜΙΟΝ

ΤΥΧΟΝ ΠΡΟΣΩΡΙΝΗ ΛΕΙΤΟΥΡΓΙΑ ΣΧΟΛΩΝ

ΓΕΩΛΟΓΙΚΑΙ ΕΡΕΥΝΑΙ ΕΙΣ ΡΗΓΑΝΟΚΑΜΠΟΝ;

Ἐγνώσθη, ὅτι ἡ προσωρινὴ διοίκησις τοῦ Γ΄ Πανεπιστημίου (Πατρῶν) προέκρινεν ὡς ἔμβλημα τοῦ νέου Πανεπιστημίου τὸν Πατρέα.

Κατόπιν τούτου, ὁ γεν. γραμματεὺς τοῦ Γ΄ Πανεπιστημίου κ. Κουλουριάνος ἐπεκοινώνησε μὲ τὸν δήμαρχον κ. Θεόδ. Ἄννινον — τοῦ ὁποίου εἶχε ζητηθῆ ἡ γνώμη ἐπὶ τοῦ ἐμβλήματος τοῦ Πανεπιστημίου Πατρῶν καὶ οὗτος εἶχεν εἰσηγηθῆ τὸν Πατρέα — καὶ παρεκάλεσεν αὐτόν, ὅπως ἀποστείλῃ εἰς τὴν προσωρινὴν διοίκησιν εἰκόνας τοῦ Πατρέως.

Πληροφορούμεθα σχετικῶς, ὅτι ἡ ἐκπόνησις τοῦ ἐμβλήματος τοῦ νέου Πανεπιστημίου (μὲ τὸν Πατρέα) ἀνετέθη εἰς τὸν ἀρχιτέκτονα κ. Κυδωνιάτην.

Ἐξ ἄλλου, ὁ κ. δήμαρχος ἀπέστειλεν εἰς τὴν προσωρινὴν διοίκησιν τοῦ Γ΄ Πανεπιστημίου, τῆς ὁποίας τὰ γραφεῖα ἐγκατεστάθησαν ἐπὶ τῆς ὁδοῦ Φειδίου, εἰς Ἀθήνας, σχετικὴν ἔκθεσιν τῶν ὑπαρχόντων οἰκημάτων πρὸς ἐγκατάστασιν σχολῶν τοῦ πνευματικοῦ αὐτοῦ ἱδρύματος εἰς Πάτρας, ἐν περιπτώσει ἀποφάσεως λειτουργίας των πρὸ τῆς ἀνεγέρσεως τῶν κτιριακῶν ἐγκαταστάσεων τοῦ Πανεπιστημίου.

Ἐν τῷ μεταξύ, ἡ προσωρινὴ διοίκησις ἐζήτησε τὸ σχέδιον τοῦ παρὰ τὸν Ρηγανόκαμπον οἰκοπέδου - ἐκτάσεως διὰ τὴν ἔναρξιν γεωλογικῶν ἐρευνῶν, γεωτρήσεων κλπ. Τὰ σχετικὰ σχέδια μετέφερε καὶ παρέδωσεν εἰς τὸν γεν. γραμματέα τῆς νέας Πανεπιστημιακῆς μονάδος ὁ πρόεδρος τῆς «Ἑταιρείας Φίλων τοῦ Πανεπιστημίου» κ. Δημ. Πολιτικὸς μετὰ τοῦ ἀντιπροέδρου κ. Οἰκονομοπούλου.

Μελετᾶται ἐπίσης καὶ ἡ ἵδρυσις Πανεπιστημιακῆς Βιβλιοθήκης εἰς Πάτρας, ἤδη δέ, ὡς ἀνεκοινώθη ὑπὸ τοῦ κ. δημάρχου, τὴν προσεχῆ ἑβδομάδα θὰ πραγματοποιηθῇ ὑπὸ τὴν προεδρίαν του εὐρεῖα σύσκεψις τῶν διοικήσεων ὅλων τῶν πνευματικῶν, ἐπιστημονικῶν καὶ ἄλλων σωματείων, κατὰ τὴν ὁποίαν θὰ συζητηθῇ τὸ ὅλον θέμα.

ΑΠΕΙΛΟΥΝ ΣΥΛΛΑΛΗΤΗΡΙΑ

Ἀλλαγὴν τῆς Γ.Σ.Ε.Ε. ἐζήτησαν οἱ ἐργάται εἰς συγκέντρωσίν των

ΕΚΠΡΟΣΩΠΟΙ ΤΩΝ ΠΑΤΡΙΝΩΝ ΕΡΓΑΖΟΜΕΝΩΝ ΩΜΙΛΗΣΑΝ ΕΙΣ ΤΟ ΔΗΜΟΤΙΚΟΝ ΘΕΑΤΡΟΝ

Εἰς τὸ Δημοτικὸν Θέατρον ἐπραγματοποιήθη χθὲς τὴν 7.45 μ.μ. ἡ προαγγελθεῖσα συγκέντρωσις τοῦ Ἐργατικοῦ Κέντρου, μὲ αἴτημα τὴν ἀπομάκρυνσιν τῆς σημερινῆς ἡγεσίας τῆς ΓΣΕΕ. Πρὸς τοὺς συγκεντρωθέντας ὡμίλησαν ὁ πρόεδρος τοῦ ΕΚΠ κ. Ἄγγ. Μπαντοῦνος, ὁ παραιτηθεὶς εἰς τὴν συγκέντρωσιν πρόεδρος τοῦ Συλλόγου Ἐμπορουπαλλήλων Ἀθηνῶν κ. Γιανόπουλος καὶ τὰ μέλη τῆς διοικήσεως Ἐργατικοῦ Κέντρου κ. κ. Ξένος, Κονδύλης καὶ Ἀχείμαστος.

Ὁ κ. Ἄγγ. Μπαντοῦνος ἀνεφέρθη εἰς τὸ ἱστορικὸν τῆς ἀνόδου τῆς σημερινῆς διοικήσεως τῆς Γ.Σ.Ε.Ε. καὶ ἐτόνισεν ὅτι αὕτη δὲν ἐμπνέει ἐμπιστοσύνην εἰς τοὺς ἐργαζομένους, ἐζήτησε δὲ ὅπως ὁ ὑπουργὸς τῆς Ἐργασίας κ. Μπακατσέλος παύσῃ νὰ ἀναμιγνύεται εἰς τὰ συνδικαλιστικὰ πράγματα. Ὁ κ. Μπαντοῦνος ὑπεγράμμισεν ὅτι ἐὰν δὲν ἀπομακρυνθῇ ἡ σημερινὴ διοίκησις τῆς ΓΣΕΕ, τὸ Ἐργατικὸν Κέντρον Πατρῶν θὰ προγραμματίσῃ συλλαλητήρια καὶ ἀπεργιακὰς ἐκδηλώσεις.

Ὑπὸ τὸ ἴδιον πνεῦμα ὡμίλησαν καὶ οἱ λοιποὶ ἐκπρόσωποι τῶν ἐργαζομένων καὶ ἐνεκρίθη ψηφισμα, διὰ τοῦ ὁποίου ἡ συγκέντρωσις ἀποφασίζει τὰ κάτωθι:

1) Νὰ ἀπευθύνῃ ἔντονον διαμαρτυρίαν πρὸς τὸν Πατραϊκὸν Λαὸν διὰ τὴν κρατοῦσαν σήμερον κατάστασιν εἰς τὸν ἀνώτερον συνδικαλιστικὸν ὀργανισμὸν τῆς χώρας μας.

2) Νὰ συνεχίσῃ τὸν ἀγῶνα μέχρι πλήρους ἀποκαταστάσεως τῆς δημοκρατίας στὸ Συνδικαλισμόν.

3) Νὰ καλέσῃ τοὺς ἐργατοϋπαλλήλους τῆς πόλεώς μας εἰς ἀγωνιστικὴν ἐπιφυλακὴν διὰ τὴν διεξαγωγὴν ἀγώνων πρὸς ἀποκατάστασιν τῶν ἐχθρῶν τοῦ Ἑλληνικοῦ Συνδικαλισμοῦ συμπεριλαμβανομένης καὶ τῆς παρούσης ἀπαραδέκτου Διοικήσεως τῆς ΓΣΕΕ καὶ τέλος.

4) Νὰ ἀπευθυνθῇ πρὸς τὴν Κυβέρνησιν καὶ νὰ ἀξιώσῃ τὴν πραγματοποίησιν τῶν ἐπαγγελιῶν της διὰ τὴν ἀποκατάστασιν τῆς Δημοκρατίας εἰς τὸν συνδικαλιστικὸν χῶρον, τὴν ἐξυγίανσιν τοῦ Ἑλληνικοῦ Συνδικαλιστικοῦ Κινήματος καὶ, τὴν ἐφαρμογὴν συνεποῦς κοινωνικῆς πολιτικῆς διὰ τὴν ἐξύψωσιν τοῦ βιωτικοῦ καὶ πολιτιστικοῦ ἐπιπέδου τῶν ἐργαζομένων τῆς Χώρας.

Κατὰ τὴν διάρκειαν τῆς συγκεντρώσεως ἀνεγνώσθη χαιρετισμὸς τῆς Ἑνώσεως Ἐργατῶν Τύπου Πατρῶν.

ΕΙΣ ΤΟ ΕΞΩΤΕΡΙΚΟΝ

Ὁ κ. Κωστόπουλος ἐδέχθη πρεσβευτὰς

ΑΘΗΝΑΙ, 26. — Τὸν ὑπουργὸν Ἐξωτερικῶν κ. Κωστόπουλον ἐπεσκέφθησαν σήμερον ὁ Βρετανὸς πρεσβευτὴς καὶ ὁ πρεσβευτὴς τῆς Γαλλίας καὶ συνεζήτησαν μετ' αὐτοῦ ἐπὶ διαφόρων θεμάτων.

ΣΥΝΕΔΡΙΑΣΕΝ Η ΕΠΙΤΡΟΠΗ ΥΓΕΙΑΣ

ΑΘΗΝΑΙ, 26.— Ὑπὸ τὴν προεδρίαν τοῦ ὑπουργοῦ Ὑγιεινῆς κ. Κοκκέβη συνῆλθε σήμερον εἰς τὴν πρώτην συνεδρίασίν της ἡ συντονιστικὴ ἐπιτροπὴ ὑγείας, ἡ ὁποία συνεστήθη δι' ἀποφάσεως τοῦ κ. πρωθυπουργοῦ.

ΣΥΝΕΡΓΑΣΙΑΙ ΤΟΥ κ. ΝΟΜΑΡΧΟΥ

Τὸν νομάρχην κ. Ἀρ. Κακούρην ἐπεσκέφθη χθὲς ὁ βουλευτὴς κ. Τάσης Δρούλιας καὶ συνεργάσθη μετ' αὐτοῦ ἐπὶ διαφόρων θεμάτων ἀφορώντων τὸν νομόν.

ΑΠΟΦΑΣΙΣΤΙΚΟΝ ΜΕΤΡΟΝ

ΣΥΝΕΛΗΦΘΗΣΑΝ ΗΓΕΤΑΙ ΤΗΣ ΚΛΟΥ ΚΛΟΥΞ ΚΛΑΝ

ΔΙΑΤΑΓΗ ΤΟΥ ΤΖΟΝΣΟΝ

ΚΑΤΗΓΟΡΟΥΝΤΑΙ ΔΙΑ ΤΗΝ ΔΟΛΟΦΟΝΙΑΝ ΜΙΑΣ ΓΥΝΑΙΚΟΣ ΕΙΣ ΤΗΝ ΑΛΑΜΠΑΜΑ

ΟΥΑΣΙΓΚΤΩΝ, 26.— Ὡς μεταδίδουν τὸ «Ρώϋτερ» καὶ τὸ Γαλλικὸν Πρακτορεῖον, ὁ πρόεδρος Τζόνσον ἀνεκοίνωσε σήμερον αὐτοπροσώπως εἰς τὸν Λευκὸν Οἶκον, ὅτι ἡ Ἔφ - Μπὶ - Ἄϊ συνέλαβε τέσσαρα ἄτομα, ἅπαντα μέλη τῆς «Κλοὺ Κλοὺξ Κλάν, ἐν σχέσει μὲ τὴν χθεσινοβραδυνὴν δολοφονίαν τῆς κυρίας Λιοῦτσο εἰς Ἀλαμπάμα.

Ὁ κ. Τζόνσον προέβη εἰς τὴν ἀνακοίνωσιν ἐνώπιον συνεργείων τηλεοράσεως εἰς τὴν ἀνατολικὴν αἴθουσαν τοῦ Λευκοῦ Οἴκου, ἔχων παρὰ τὸ πλευρόν του τὸν διευθυντὴν τῆς Ἔφ - Μπὶ - Ἄϊ καὶ τὸν ὑπουργὸν τῆς Δικαιοσύνης, ὀλίγα λεπτὰ ἀφοῦ ἐδέχθη εἰς τὴν αὐτὴν αἴθουσαν τοὺς ἀστροναύτας Γκρίσσομ καὶ Γιάγκ.

ΥΠΟ ΤΩΝ ΣΟΒΙΕΤΙΚΩΝ

Προετοιμάζεται πτῆσις εἰς τὸ διάστημα διαρκείας ἑνὸς μηνός!

Ο ΠΡΟΕΔΡΟΣ ΤΖΟΝΣΟΝ ΕΔΕΧΘΗ ΜΕ ΤΙΜΑΣ ΤΟΥΣ ΑΣΤΡΟΝΑΥΤΑΣ ΕΙΣ ΤΟΝ ΛΕΥΚΟΝ ΟΙΚΟΝ

ΜΟΣΧΑ 25.— Οἱ Σοβιετικοὶ κοσμοναῦται Μπελιάεφ καὶ Λεόνωφ εἰς σημερινὴν συνέντευξίν των πρὸς τοὺς ἀντιπροσώπους τοῦ Τύπου, ἀνέφερον ὅτι τὸ διαστημόπλοιον «Βοσχὸντ 11» εἶναι ἱκανὸν νὰ παραμείνῃ ἐπὶ ἕνα μῆνα εἰς τὸ διάστημα.

Ἐξ ἄλλου, ὁ συνταγματάρχης Μπελιάεφ παρεδέχθη, ὅτι τὸ διαστημόπλοιον δὲν ἠδυνήθη νὰ προσγειωθῇ εἰς τὸ προκαθωρισμένον σημεῖον.

Αἱ ἀνακοινώσεις τῶν δύο Ρώσων κοσμοναυτῶν ἐγένοντο ἐνταῦθα ἐνώπιον 2.000 δημοσιογράφων καὶ διπλωματῶν.

Η ΥΠΟΔΟΧΗ ΤΩΝ ΑΣΤΡΟΝΑΥΤΩΝ ΕΙΣ ΟΥΑΣΙΓΚΤΩΝ

ΟΥΑΣΙΓΚΤΩΝ, 26.— Οἱ Ἀμερικανοὶ ἀστροναῦται Γκρίσσομ καὶ Γιάγκ ἐγένοντο σήμερον δεκτοὶ εἰς τὸν Λευκὸν Οἶκον ὑπὸ τοῦ προέδρου Τζόνσον. Οὗτος περιεστοιχίζετο ὑπὸ στελεχῶν τῆς Ἀμερικανικῆς Ὑπηρεσίας Ἀεροναυτικῆς καὶ Διαστήματος, τῶν μελῶν τοῦ Κογκρέσσου καὶ πολλῶν ἄλλων προσωπικοτήτων.

Οἱ δύο ἀστροναῦται, εἰς τοὺς ὁποίους ἀπενεμήθη ὑπὸ τοῦ προέδρου τὸ μετάλλιον τῶν ἐξαιρέτων ὑπηρεσιῶν, ἀφίκοντο εἰς Οὐάσιγκτων ἀπὸ τὴν Φλωρίδα.

ΔΙΑΨΕΥΔΟΝΤΑΙ ΤΑ ΠΕΡΙ ΣΥΛΛΗΨΕΩΣ ΤΟΥ ΝΤΕΚΑΛΝΤΟ

ΜΑΔΡΙΤΗ, 26.— Ἐκπρόσωπος τοῦ Ἱσπανικοῦ ὑπουργείου Πληροφοριῶν ἐδήλωσε σήμερον ὅτι οὔτε ὁ Πορτογάλος ἀντιπολιτευόμενος ἡγέτης στρατηγὸς Ντεκάλντο, οὔτε ἡ γραμματεύς του κυρία Κάμποζ συνελήφθησαν ὑπὸ τῆς Ἱσπανικῆς ἀστυνομίας, ἡ ὁποία δὲν γνωρίζει ποῦ εὑρίσκονται οὗτοι.

ΝΕΟΝ ΕΡΓΟΣΤΑΣΙΟΝ ΠΑΡΑ ΤΗΝ ΛΕΥΚΑΝ ΠΑΤΡΩΝ

Ἤρχισε χθὲς ἡ λειτουργία νέου ἐργοστασίου δέρματος

Παρελήφθησαν αἱ ἐγκαταστάσεις του

ΕΣΤΟΙΧΙΣΑΝ 13 ΕΚ. - ΑΝΑΚΟΙΝΩΣΕΙΣ ΤΟΥ κ. ΔΗΜΑΡΧΟΥ

Ἀπὸ τῆς πρωΐας χθὲς ἤρχισε λειτουργοῦν ἐνταῦθα καὶ παρὰ τὸν Ἅγιον Νικόλαον Λεύκας τὸ νέον ἐργοστάσιον κατεργασίας δερμάτων, τὸ ὁποῖον ἀνήκει εἰς τὴν Τράπεζαν Βιομηχανικῆς Ἀναπτύξεως.

Ἡ ἐν λόγῳ βιομηχανία, ἡ ὁποία λειτουργεῖ ἤδη δοκιμαστικῶς, διευθύνεται ὑπὸ ἑπταμελοῦς διοικητικοῦ συμβουλίου μὲ πρόεδρον τὸν κ. Γ. Φατοῦρον, ἀντιπρόεδρον τὸν κ. Γ. Σαράντην, διευθύνοντα σύμβουλον τὸν κ. Δημ. Μαυροκορδάτον καὶ μέλη τοὺς κ. κ. Νικ. Βέτσον (πρόεδρον τοῦ Ε. Β.Ε.), Θεόδ. Κρεμμύδην, Ἀλέκον Ἀντωνόπουλον, Ἡροκλῆν Γκιωχαν. Ἡ θητεία τοῦ ἀνωτέρω διοικητικοῦ συμβουλίου λήγει τὸν προσεχῆ Μάϊον.

Ἐπὶ τῇ εὐκαιρίᾳ τῆς παραλαβῆς ὑπὸ τοῦ Κράτους τῶν κτιρίων καὶ τῶν ἐγκαταστάσεων τοῦ νέου ἐργοστασίου, ὁ διευθύνων σύμβουλος αὐτοῦ ἐκάλεσε τοὺς ἀντιπροσώπους τοῦ Τύπου καὶ προέβη εἰς τὰς ἀκολούθους ἀνακοινώσεις:

«Παρελήφθησαν χθὲς εἰς Πάτρας τὸ κτίριον καὶ αἱ ἐγκαταστάσεις τοῦ ἐργοστασίου τῆς Α. Ε. «Βιομηχανία Κατεργασίας Δερμάτων Ἑλλάδος» ὑπὸ τοῦ διευθυντοῦ αὐτῆς κ. Ν. Γαροφαλίδη καὶ τοῦ κ. Α. Φεράλδη, ἐκπροσώπου τῆς ἁρμοδίας Διευθύνσεως Ἐπενδύσεων τῆς Ε.Τ.Β.Α., ἡ ὁποία εἶναι ἡ μόνη μέτοχος τῆς ὡς ἄνω ἑταιρείας.

»Τὴν ἐκτέλεσιν τοῦ ἔργου (ἡ στατικὴ μελέτη τοῦ ὁποίου ἐξεπονήθη ὑπὸ τοῦ κ. Ζεραὶρ Ναχνικιὰν) εἶχον ἀναλάβει ἡ «Α. Ε. Πατρεὺς» διὰ τὸ οἰκοδομικὸν μέρος καὶ ὁ κ. Μεγ. Νικολόπουλος διὰ τὰ ἠλεκτρικὰ καὶ ὑδραυλικά. Ἐπιβλέποντες μηχανικοὶ ἦσαν οἱ κ. κ. Πατέλλης, Γουλανδρῆς καὶ Πουλαντζᾶς.

»Κατὰ τὴν παραλαβὴν παρέστη καὶ ὁ διευθύνων σύμβουλος τῆς ἑταιρείας κ. Δ. Μαυροκορδᾶτος.

»Ἐντὸς τῶν ἡμερῶν, τὸ ἐργοστάσιον θὰ ἀρχίσῃ τὴν παραγωγήν του. Ἤδη ἐγένοντο αἱ πρῶται δοκιμαὶ τῶν μηχανημάτων.

»Ἡ Βιομηχανία Κατεργασίας Δερμάτων Ἑλλάδος Α. Ε. θὰ κατεργάζεται δέρματα ἀρνιῶν, προβάτων καὶ ἐριφίων, τὰ ὁποῖα προορίζονται διὰ δερμάτινα εἴδη ἱματισμοῦ καὶ γάντια. Τὸ σύνολον τῆς παραγωγῆς θὰ ἐξάγεται.

»Ἐξ ἄλλου, τὸ ἔργον, συμπεριλαμβανομένης καὶ τῆς ἀξίας τοῦ οἰκοπέδου καὶ ὁλοκλήρου τοῦ ἐξοπλισμοῦ καὶ τῶν μηχανημάτων τοῦ ἐργοστασίου, ἐστοίχισε περὶ τὰ 13 ἑκατομμύρια δραχμῶν. Ἡ παραγωγὴ θὰ ἀνέρχεται εἰς τὴν τελικὴν φάσιν της εἰς 450.000 τεμάχια ἐτησίως, θὰ ἀπασχολοῦνται δὲ κατὰ τὴν φάσιν αὐτὴν περὶ τοὺς 50 ἐργάται».

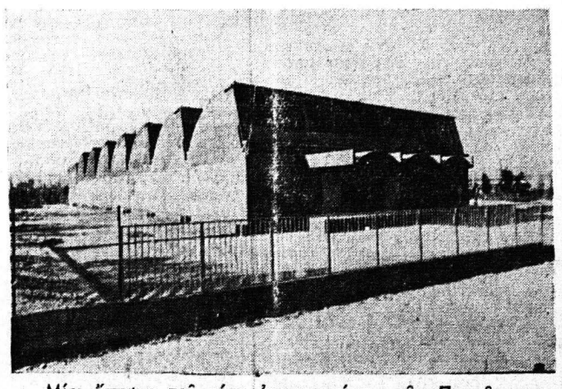

Μία ἄποψις τοῦ νέου ἐργοστασίου τῶν Πατρῶν

ΑΝΑΚΟΙΝΩΣΕΙΣ ΤΟΥ κ. ΔΗΜΑΡΧΟΥ