ΓΡΑΦΕΙΑ — ΤΥΠΟΓΡΑΦΕΙΑ
ΓΕΡΟΚΩΣΤΟΠΟΥΛΟΥ ΚΑΙ
ΑΛΕΞ. ΥΨΗΛΑΝΤΟΥ 177
ΤΗΛΕΦΩΝΑ:
ΣΥΝΤΑΞΙΣ: 24—94
ΔΙΑΧΕΙΡΙΣΙΣ: 43—23
ΤΙΜΗ ΦΥΛΛΟΥ ΔΡΑΧΜΑΙ 1.50

ΠΕΛΟΠΟΝΝΗΣΟΣ

ΗΜΕΡΗΣΙΑ ΕΘΝΙΚΗ ΕΦΗΜΕΡΙΣ ΠΑΤΡΩΝ – ΕΤΟΣ ΙΔΡΥΣΕΩΣ 1886

ΤΡΙΤΗ
23
ΝΟΕΜΒΡΙΟΥ 1965
ΠΕΡΙΟΔΟΣ Β' ΕΤΟΣ Κ'
ΑΡΙΘΜΟΣ ΦΥΛΛΟΥ 6379

ΕΝΕΚΡΙΘΗ ΥΠΟ ΤΟΥ ΥΠΟΥΡΓΙΚΟΥ ΣΥΜΒΟΥΛΙΟΥ

ΚΑΤΑΡΓΟΥΝΤΑΙ ΜΕ ΝΟΜΟΣΧΕΔΙΟΝ ΠΟΛΛΑ ΠΡΟΝΟΜΙΑ ΤΩΝ ΜΗΤΡΟΠΟΛΙΤΩΝ

ΒΙΑΙΑΙ ΔΗΛΩΣΕΙΣ ΤΟΥ κ. ΠΡΩΘΥΠΟΥΡΓΟΥ

ΑΙ ΠΡΑΞΕΙΣ ΤΩΝ ΙΕΡΑΡΧΩΝ ΕΥΡΙΣΚΟΝΤΑΙ ΕΙΣ ΑΝΤΙΘΕΣΙΝ ΠΡΟΣ ΘΕΙΟΥΣ ΚΑΝΟΝΑΣ ΚΑΙ ΝΟΜΟΥΣ ΤΗΣ ΠΟΛΙΤΕΙΑΣ

ΑΘΗΝΑΙ, 22.—Ὑπὸ τὴν προεδρίαν τοῦ πρωθυπουργοῦ κ. Στεφανοπούλου συνῆλθε σήμερον (χθὲς) τὸ Ὑπουργικὸν Συμβούλιον, τὸ ὁποῖον ἐνέκρινε τὸ νομοσχέδιο περὶ ριζικῆς ἐκκαθαρίσεως τῶν ἀφορώντων τὴν Ἐκκλησίαν θεμάτων.

Τὸ ἐν λόγῳ νομοσχέδιον προβλέπει τὴν συγκρότησιν Συνόδου Ἱεραρχίας, ἀποτελουμένης ἐκ μέχρι καὶ 12 μελῶν, τὰ ὁποῖα καθορίζονται δι' ἀποφάσεως τοῦ Ὑπουργικοῦ Συμβουλίου, κυρουμένης διὰ Βασιλικοῦ Διατάγματος.

Ἡ διάρκεια τῆς Συνόδου ταύτης προβλέπεται ἐτησία, μὲ πρόνοιαν παρατάσεως ἢ περιορισμοῦ τοῦ χρόνου λειτουργίας της. Ἡ Σύνοδος αὕτη θὰ ἔχῃ πλήρως τὰ δικαιώματα καὶ τὰς δικαιοδοσίας τῆς Συνόδου τῆς Ἱεραρχίας, καθὼς καὶ τῆς διαρκοῦς Συνόδου, θὰ προδῇ δὲ εἰς τὴν πλήρωσιν τῶν μέχρι σήμερον κενῶν μητροπολιτικῶν ἕδρῶν δάσει τοῦ ὑφισταμένου πίνακος ἐκλογίμων πρὸς Ἀρχιερατείαν.

Προβλέπεται ὅριον ἡλικίας τῶν ἱεραρχῶν, καθὼς καὶ ἀπόλυσις αὐτῶν λόγῳ νόσου. Καταργεῖται τὸ μεταθετόν.

Ἐφεξῆς ὁ πίναξ τῶν ἐκλογίμων πρὸς ἀρχιερατείαν θὰ συγκροτῆται ὑπὸ ἐπιτροπῆς ἐκ κληρικῶν καὶ λαϊκῶν, ἡ ὁποία θὰ κρίνῃ καὶ τὰ τυπικὰ προσόντα τῶν ὑποψηφίων.

Καθορίζονται ἀποδοχαὶ τῶν ἀρχιερέων ἴσαι πρὸς τὰς ἀποδοχὰς τῶν μελῶν τοῦ Ἀρείου Πάγου, θὰ χορηγοῦνται δὲ καὶ ἔξοδα παραστάσεως.

Τὰ ἔσοδα τῶν ἀρχιερέων, ὑποχρεωτικὰ ἢ προαιρετικὰ δικαιώματα, θὰ περιέρχωνται εἰς εἰδικὸν ταμεῖον τοῦ ΤΑΚΕ, μέρος δὲ τῶν ἐσόδων αὐτῶν θὰ διανέμεται ἰσομερῶς μεταξὺ τῶν ἀρχιερέων. Τὸ ὑπόλοιπον θὰ προορίζεται διὰ ναούς, ἐφημερίους, καθὼς καὶ ἐκκλησιαστικὴν ἐκπαίδευσιν καὶ μετεκπαίδευσιν.

Τέλος, προβλέπεται ἡ ἐντὸς μηνὸς κατάρτισις ὑπὸ μικτῆς ἐπιτροπῆς κληρικῶν καὶ λαϊκῶν τοῦ Καταστατικοῦ Χάρτου τῆς Ἐκκλησίας τῆς Ἑλλάδος, ὁ ὁποῖος ταχέως θὰ ὑποβληθῇ εἰς τὴν Βουλὴν πρὸς ψήφισιν, ἐνδεχομένως πρὸ τῶν Χριστουγέννων.

ΚΑΤΕΤΕΘΗ ΕΙΣ ΤΗΝ ΒΟΥΛΗΝ

ΑΘΗΝΑΙ, 22.— Ὁ ὑπουργὸς Παιδείας κ. Ἀλλαμανῆς παρέδωσεν εἰς τὸν πρόεδρον τῆς Βουλῆς πρὸς κατάθεσιν τὸ νομοσχέδιον περὶ ἐκκαθαρίσεως τῶν ἀφορώντων τὴν Ἐκκλησίαν θεμάτων.

ΒΙΑΙΑΙ ΔΗΛΩΣΕΙΣ ΤΟΥ κ. ΠΡΩΘΥΠΟΥΡΓΟΥ

ΑΘΗΝΑΙ, 22.— Ὁ πρωθυπουργὸς κ. Στέφ. Στεφανόπουλος, ἐντὸς τῶν πλαισίων τῆς τακτικῆς ἐπικοινωνίας του μὲ τὸν Λαόν, ὡμίλησε τὴν 7.30' μ. μ. σήμερον (χθὲς) ἀπὸ τοῦ Ραδιοσταθμοῦ Ἀθηνῶν ἐπὶ τοῦ δημιουργηθέντος εἰς τὴν Ἐκκλησίαν θέματος. Ἡ ὁμιλία τοῦ κ. πρωθυπουργοῦ ἔχει ὡς ἑξῆς:

«Ἀγαπητοί μου φίλοι. Ἀγαπητοὶ Ὀρθόδοξοι Χριστιανοί. Ἔρχομαι ἀπόψε πλησίον σας ὑπὸ τὸ κράτος βαθείας θλίψεως καὶ βαθυτάτης ὀδύνης. Ἕνα ἀπὸ τὰ πλέον σκοτεινά, ἕνα ἀπὸ τὰ πλέον δυσοίωνα φαινόμενα τοῦ Ἑλληνικοῦ μας βίου πλανᾶται εἰς τὸν ἐθνικόν μας ὁρίζοντα καὶ εἰς τὸν πνευματικόν μας ὁρίζοντα. Τὸ φαινόμενον θὰ τὸ χαρακτηρίσω ἐπιεικῶς κρίσιν ἢ κλονισμὸν τῆς Ἐκκλησίας μας, ἀλλὰ καὶ κρίσιν τῶν θεσμῶν τῆς Πολιτείας μας. Τὰ στοιχεῖα τὰ ὁποῖα τὸ συνθέτουν, δὲν τὰ ἀγνοεῖτε. Ἡ πανελλήνιος ἀγανάκτησις μὲ πείθει, ὅτι κάνατε ὅλοι σας, ὅλοι σεῖς οἱ Ἕλληνες καὶ αἱ Ἑλληνίδες τῆς Ὀρθοδόξου Χριστιανωσύνης, τὴν ὁοθήν των ἐκτίμησιν. Θὰ τὰ συνοψίσω, ἐν τούτοις, μέσα εἰς ὀλίγας φράσεις τὰ στοιχεῖα αὐτά.

Καί, πρῶτον, ἐπιθυμῶ νὰ σᾶς εἴπω, ὅτι κατανέμονται εἰς δύο κατηγορίας. Εἰς τὴν πρώτην ἀνήκει τὸ διαδόητον πλέον θέμα τοῦ μεταθετοῦ τῶν μητροπολιτῶν.

Γνωρίζετε, ὅτι ἡ ἰσχύουσα νομοθεσία ἀπαγορεύει τὰς μεταθέσεις τῶν μητροπολιτῶν. Σᾶς προσθέτω, ὅτι ἡ ἰσχύουσα νομοθεσία ἔχει ψηφισθῆ ὑπὸ ὅλων τῶν κομμάτων καὶ ἀποτελεῖ κοινὴν πολιτικὴν ὅλων τῶν κομμάτων. Θὰ πρέπει νὰ γνωρίζετε, ὅτι τὰς μεταθέσεις τῶν μητροπολιτῶν τὰς ἀπαγορεύουν οἱ Κανόνες περισσοτέρων τῆς μιᾶς Οἰκουμενικῶν Συνόδων: Ὁ Κανὼν 15 τῆς Α' Οἰκουμενικῆς Συνόδου, ὁ Κανὼν 21 τῆς Συνόδου τῆς Ἀντιοχείας, ὁ 14ος Ἀποστολικὸς Κανών, Κανόνες 48)57 τῆς Συνόδου τῆς Καρχηδόνος, ὁ 20ὸς Κανὼν τῆς Συνόδου τῆς Δ' Οἰκουμενικῆς κλπ.

Διατί τὰς ἀπαγορεύουν; Διότι, ὡς γράφει ὁ καθηγητὴς τοῦ Ἐκκλησιαστικοῦ Δικαίου τοῦ Πανεπιστημίου Ἀθηνῶν κ. Ἀναστ. Χριστοφιλόπουλος, «ὁ ἐπίσκοπος θεωρεῖται συνάπτων διὰ τῆς χειροτονίας πνευματικὸν μετὰ τῆς λαχούσης αὐτῷ Ἐπισκοπῆς γάμον, τοῦ ὁποίου ἡ λύσις δυσχερῶς γίνεται δεκτὴ ὑπὸ τῆς Ἐκκλησίας». Συνεπῶς, ὄχι μόνον ὁ νόμος τῆς Πολιτείας ἀπαγορεύει τὰς μεταθέσεις, ἀλλὰ καὶ οἱ ἀμετακίνητοι θεῖοι Κανόνες ἀπαιτοῦν νὰ μείνῃ ὁ ποιμὴν πλησίον τοῦ ποιμνίου του μέχρι θανάτου.

Βεβαίως, ὑπῆρξαν καὶ ἐξαιρέσεις, ἀλλὰ ἐγένοντο πρὸς τὸ συμφέρον τῆς Ἐπισκοπῆς καὶ τῆς Ἐκκλησίας καὶ ποτὲ τοῦ Ἐπισκόπου. Ἀντιθέτως, μάλιστα, ἔχομεν περισσότερα τοῦ ἑνὸς παραδείγματα ἐπισκόπων, οἱ ὁποῖοι διὰ νὰ ἀποφύγουν τὸ πνευματικῶς θανάσιμον ἀποτέλεσμα τοῦ ἀποχωρισμοῦ ἐκ τοῦ ποιμνίου των, ἐπροτίμησαν τὸν φυσικὸν καὶ πολλάκις τὸν βασανιστικὸν φυσικὸν θάνατον. Ὁ νόμος τῆς Πολιτείας ἐκύρωσε τοὺς θείους Κανόνας, τοὺς Κανόνας τῶν Οἰκουμενικῶν Συνόδων, ἐπειδὴ ἡ Πολιτεία — εἰς τὴν προστασίαν τῆς ὁποίας ἔχει προσφύγει ἑκουσίως ἡ Ἐκκλησία — ἔκρινεν ὅτι κατὰ τοὺς σημερινοὺς καιροὺς ἔπρεπε νὰ συντελέσῃ, κατὰ τὸ μέτρον τῶν δυνάμεών της, εἰς τὴν ἐξυγίασιν τῆς Ἐκκλησίας.

Καὶ διατί ἔπραξε τοῦτο ἡ Πολιτεία; Διότι τὸ μεταθετὸν ἀπετέλει ἀφορμὴν σκανδαλισμοῦ καὶ τῆς Ἐκκλησίας καὶ τοῦ χριστεπωνύμου πληρώματος.

Ὑπάρχουν μεγάλαι καὶ μικραὶ Μητροπόλεις. Πλούσιαι καὶ πτωχαὶ Μητροπόλεις. Καὶ δι' αὐτὸ ἡ φιλοδοξία μετακινήσεως πρὸς τὰς μεγάλας καὶ πλουσίας καθίσταται ἀντικείμενον ἀντιδικίας καὶ συναλλαγῆς διὰ τοὺς Ἱεράρχας, καχυποψίας καὶ ὀργῆς διὰ τοὺς πιστοὺς χριστιανούς.

Ἐν τούτοις, οἱ Ἱεράρχαι ἐπιμόνως ἀπήτησαν νὰ ἐπανέλθῃ τὸ διαβλητὸν μεταθετόν. Τὸ αἴτημα παρουσιάσθη κατὰ τὸ πρόσφατον παρελθὸν ὑπὸ μορφὴν ἀσυνήθους ὀξύτητος.

Ἀπὸ τὸ σημεῖον τοῦτο ἀρχίζει ἡ δευτέρα κατηγορία τῶν στοιχείων τοῦ φαινομένου ποὺ συγκλονίζει τὴν Πολιτείαν καὶ τὸ πλήρωμα τῆς Ἐκκλησίας. Ἡ Πολιτεία καὶ ἡ Κυβέρνησίς της, ἐχουσα ὑπ' ὄψιν της ὅτι ὁ Κανὼν τοῦ ἀμεταθέτου παρεβιάσθη κατὰ τὸ παρελθόν, ἀλλὰ κυρίως διὰ νὰ ἀποφύγῃ τὴν ὀξύτητα καὶ νὰ δώσῃ μίαν συμβιβαστικὴν λύσιν, τερματίζουσα τὴν ἀντιδικίαν, ἐπεζήτησε νὰ ἱκανοποιήσῃ ἐν μέρει τὸ αἴτημα τῶν Ἱεραρχῶν καί, παρεκκλίνασα ἀπὸ τὴν ἀρχήν της νὰ μὴ νομοθετῇ διὰ τῶν πράξεων τοῦ Ὑπουργικοῦ Συμβουλίου, ἐξέδωκεν, ἐν τούτοις, πράξιν του, διὰ τῆς ὁποίας ἐπετρέπετο τὸ μεταθετὸν διὰ δύο ὅμως Μητροπόλεις. Ἀτυχῶς, τὸ Συμβούλιον τῆς Ἐπικρατείας, τὸ ἀνώτατον τοῦτο διοικητικὸν Δικαστήριον, διέταξε τὴν ἀναστολὴν τῆς πράξεως ταύτης τοῦ Ὑπουργικοῦ Συμβουλίου. Ἡ Κυβέρνησις, ἐκ σεβασμοῦ πρὸς τὴν Δικαιοσύνην, ἦτο ὑποχρεωμένη νὰ συμμορφωθῇ, οἱ Ἱεράρχαι ὅμως δὲν ἐσεβάσθησαν οὔτε τὸν νόμον οὔτε τὴν Δικαιοσύνην. Τί ἐζητήσαμεν ἀπὸ αὐτούς; Νὰ ἀναμείνουν ὀλίγας ἡμέρας, διὰ νὰ ψηφίσῃ ἡ Βουλὴ τὸν σχετικὸν νόμον. Ἂς μὴ λησμονῶμεν, ὅτι ἐπὶ ἔξ ὁλόκληρα ἔτη ἐπερίμεναν. Ἐν τούτοις, ἀνυπόμονοι καὶ ἀσυγκράτητοι αὐτὴν τὴν φοράν, ἐπροτίμησαν, ἀντὶ μικρᾶς ὑπομονῆς, τὴν ἐπανάστασιν. Ἐπανάστασιν κατὰ τῶν θείων Κανόνων. Ἐπανάστασιν κατὰ τῶν νόμων τῆς Πολιτείας. Καὶ τὸ διατί οἱ ὕψιστοι λειτουργοὶ τῆς Ἐκκλησίας δεσμεύονται ἀπὸ τοὺς θείους Κανόνας, εἶναι αὐταπόδεικτον. Τὸ διατί δεσμεύονται ἀπὸ τοὺς κανόνας τῆς Πολιτείας, προκύπτει, ἐκτὸς τῶν ἄλλων, καὶ ἐκ τῆς ὀνομαζομένης «διαβεβαιώσεως» τοῦ ὅρκου τῶν ἀρχιερέων εἰς τὸν Βασιλέα: «Διαβεβαιοῦμαι ἐπὶ τῇ ἀρχιερωσύνῃ μου, ὅτι θέλω ἐκπληρώσει τῇ θείᾳ χάριτι τὰ ἀρχιερατικά μου καθήκοντα μετὰ πάσης σπουδῆς καὶ δυνάμεως, τηρῶν ἀπαρασαλεύτους τοὺς θείους καὶ ἱεροὺς Ἀποστολικοὺς καὶ Συνοδικοὺς Κανόνας καὶ τὰς ἱερὰς παραδόσεις. Διαβεβαιῶ δὲ ἐπὶ τῇ ἀρχιερωσύνῃ μου πίστιν εἰς τὴν Ὑμετέραν Μεγαλειότητα, εἰς τὸ Σύνταγμα καὶ τοὺς νόμους τοῦ Κράτους».

Παρέβησαν, λοιπόν, οἱ ἐν λόγῳ ἀρχιερεῖς τοὺς νόμους τοῦ Κράτους καὶ ἔφθασαν μέχρι σημείου ἀγνοήσεως τοῦ Κράτους καὶ περιφρονήσεως τῶν Βασιλικῶν Διαταγμάτων καὶ μέχρι τοῦ σημείου τοῦ ἐκβιασμοῦ καὶ τῆς ἀπαγωγῆς τοῦ Ἀρχιεπισκόπου.

Αὐτά, ἀγαπητοὶ πολῖται τῆς Ἑλλάδος, ἀγαπητοὶ Ὀρθόδοξοι Χριστιανοί, εἶναι τὰ στοιχεῖα ποὺ συνθέτουν τὸν φαινόμενον τὸ ὁποῖον πλανᾶται εἰς τὸν ἐθνικὸν καὶ τὸν πνευματικόν μας ὁρίζοντα. Εἶναι ἡ παράβασις τῶν Ἀποστολικῶν καὶ τῶν Συνοδικῶν Κανόνων, ἡ παράβασις τῶν νόμων

ΣΥΝΕΧΕΙΑ ΕΙΣ ΤΗΝ 4ην ΣΕΛΙΔΑ

Η ΙΕΡΑΠΟΣΤΟΛΗ ΕΙΣ ΟΥΓΚΑΝΤΑ ΕΞ ΕΛΛΑΔΟΣ

ΚΤΥΠΗΣΤΕ ΤΗΝ ΘΑΛΑΣΣΑ ΤΗΣ ΑΓΝΟΙΑΣ ΜΑΣ ΦΩΝΑΖΟΥΝ ΟΙ ΜΑΥΡΟΙ ΤΗΣ ΑΦΡΙΚΗΣ

Η ΠΡΟΧΘΕΣΙΝΗ ΩΡΑΙΑ ΕΚΔΗΛΩΣΙΣ ΕΙΣ ΤΑΣ ΠΑΤΡΑΣ

Οἱ παρευρεθέντες τὴν ἑσπέραν τῆς Κυριακῆς εἰς τὴν Διακίδειον Σχολὴν Λαοῦ συμπολῖται, οἱ ὁποῖοι κατέκλυσαν ἀσφυκτικῶς τὴν μεγάλην αἴθουσάν της, ἔζησαν ἐπὶ μίαν καὶ πλέον ὥραν δύο ἔντονα συναισθήματα: χαρὰν καὶ συγκίνησιν. Χαράν, διότι ἤκουσαν τὸν ἐκ Θεσσαλονίκης γενικὸν ἀρχίατρον κ. Παναγ. Παπαδημητρακόπουλον, ὑπηρετήσαντα πρὸ ἐτῶν εἰς τὴν πόλιν μας, νὰ περιγράφῃ, μὲ ζωντανὰς εἰκόνας — προέβαλε καὶ σλάϊτς — τὰς ἐντυπώσεις του ἀπὸ ἕνα ταξίδι εἰς τὴν μακρυνὴν Ἀφρικανικὴν Οὐγκάντα, ὅπου ἡ Ὀρθοδοξία τῆς Ἑλλάδος δίδει τὰ τελευταῖα χρόνια τὸ «παρὼν» διὰ τῆς ἐξωτερικῆς Ἱεραποστολῆς της. Καὶ συγκίνησιν ἀπὸ τὰ λόγια ἑνὸς νεαροῦ Οὐγκαντέζου, ὁ ὁποῖος, παρακληθείς, ἀνῆλθεν εἰς τὸ ἆμα καὶ ἀπηύθυνε χαιρετισμὸν πρὸς τὸ ἀκροατήριον.

Ὁ κ. Παπαδημητρακόπουλος εἶχε μετάσχει, τὸ περασμένο καλοκαίρι, ἐκδρομῆς εἰς Οὐγκάντα τῶν τελειοφοίτων τῆς Θεολογικῆς Σχολῆς τοῦ Πανεπιστημίου Θεσσαλονίκης, μὲ ἀρχηγὸν τὸν καθηγητήν, ἀρχιμανδρίτην Ἱερώνυμον Κοτσώνην. Πρὸς τοῦτο, τὸ Ὑπουργεῖον Ἐθνικῆς Ἀμύνης εἶχε διαθέσει τρία στρατιωτικὰ ἀεροπλάνα καὶ οἱ ἐκδρομεῖς, προτοῦ φθάσουν εἰς τὸν προορισμόν των, ἐπέρασαν ἀπὸ τὴν Αἴγυπτον καὶ τὸ Σουδάν, ὅπου ἐπεκοινώνησαν μὲ ἐκπροσώπους τῶν ἐκεῖ Ἑλληνικῶν κοινοτήτων.

Εἰς τὴν Οὐγκάντα, ἡ ὁποία εὑρίσκεται εἰς τὰς πηγὰς τοῦ Νείλου, ἤρχισε μία σοβαρὰ καὶ συστηματικὴ διείσδυσις τῆς Ὀρθοδοξίας, μὲ σκοπὸν καθαρῶς ἱεραποστολικόν, ὥστε οἱ μαῦροι νὰ γνωρίσουν τὴν λυτρωτικὴν θρησκείαν τοῦ Χριστοῦ. Τὰ πρῶτα, βέβαια, βήματα εἶναι πολὺ δύσκολα. Παρὰ ταῦτα, ὁ φλογερὸς Ἕλλην ἱεραπόστολος ἀρχιμ. Χρ. Παπασαραντόπουλος, ὀγδόντα ἐτῶν ἤδη, ἐργάζεται ἐκεῖ μὲ ζῆλον καὶ αὐταπάρνησιν, ἡ ὁποία πολλάκις ἐγγίζει τὰ ὅρια τῆς αὐτοθυσίας, εὐαγγελιζόμενος τὸν Χριστόν. Εἰς τὸ ἐπίμοχθον ἔργον του, τὸ ὁποῖον ἤρχισαν τὸν τελευταῖον καιρὸν νὰ ἐπωμίζωνται καὶ Οὐγκαντέζοι ἱερωμένοι, οἵτινες ἐσπούδασαν εἰς τὸ Πανεπιστήμιον Ἀθηνῶν — γνωστότατοι διὰ τὴν φλογερότητα καὶ τὴν διείσδυσίν των εἰς τὸ πνεῦμα τοῦ Χριστοῦ εἶναι ὁ πατὴρ Σπάρτας καὶ ὁ πατὴρ Ὀβεδίας — τὸν ἐνισχύει σπουδαίως τὸ Ἱεραποστολικὸν Κέντρον Ἀθηνῶν «Πορευθέντες», τὸ ὁποῖον, ἐπὶ τοῦ ὑψηλοτάτου αὐτοῦ σκοποῦ, τῆς Ἐξωτερικῆς Ἱεραποστολῆς, ἐργάζεται συντόνως τὰ τελευταῖα χρόνια. Παράλληλον προσπάθειαν καὶ κυρίως πρὸς οἰκονομικὴν ἐνίσχυσιν τοῦ Ἱεραποστολικοῦ ἔργου ἐπιτελεῖ ἡ Ἑταιρεία Ἱεραποστολῆς Θεσσαλονίκης, τῆς ὁποίας μέλος εἶναι ὁ προχθεσινὸς ὁμιλητής.

Ἔντονον, εἶπεν ὁ κ. Παπαδημητρακόπουλος, εἶναι τὸ προσκλητήριον τῶν μαύρων διὰ γνῶσιν καὶ ἀρετήν. Στεῖλτε μας, φωνάζουν, δασκάλους καὶ ἱερεῖς. Διάφορα ἰδεολογικὰ ρεύματα συγκρούονται σήμερον εἰς τὴν Μαύρην Ἤπειρον καὶ ἡ παρουσία τῆς Ὀρθοδοξίας εἶναι ἐπιτακτική. Χαρακτηριστικὰ εἶναι τὰ λόγια τοῦ πατρὸς Σπάρτας εἰς ἀρχιμανδρίτην, ὁ ὁποῖος μετέσχε τῆς ἀνωτέρω ἐκδρομῆς: «Ὁ Μωϋσῆς ἐκτύπησε μὲ τὸ ραβδί του τὴν Ἐρυθρὰ Θάλασσα καὶ ἄνοιξε τὸν δρόμο γιὰ νὰ βαδίσῃ ὁ Ἰσραηλιτικὸς λαός. Σεῖς ἔχετε τὸ ραβδὶ τῆς ἀληθινῆς πίστεως. Κτυπῆστε τὴν θάλασσα τῆς ἀγνοίας, γιὰ νὰ περάσῃ ὁ Ἀφρικανικὸς λαὸς στὴν σωτηρίαν, προτοῦ τὸ ρεῦμα τοῦ κακοῦ τὸν παρασύρῃ». Τὰ λόγια αὐτὰ καὶ ἡ προσπάθεια ποὺ καταβάλλεται εἰς τὴν Οὐγκάντα, θέτουν τοὺς Ἕλληνας — ὅσοι πιστεύουν εἰς τὴν μεγάλην ἀποστολὴν τῆς Ὀρθοδοξίας καὶ εἰς τὰς ὑποχρεώσεις της ἔναντι τῶν «ἐν σκιᾷ θανάτου καθημένων» — ἐνώπιον ἑνὸς ἀδρήτου καθήκοντος: Νὰ βοηθήσουν τὸ ἔργον τῆς Ἱεραποστολῆς εἰς τὴν Ἀφρικήν. Εἰδικώτερον, οἱ Πατρινοί, οἱ ὁποῖοι, ἐν πολλοῖς, εἴμεθα εὐαίσθητοι εἰς παρόμοια θέματα, ἂς ἐκδηλώσωμεν τὴν συμπαράστασίν μας.

Ζωηρὰν ἐντύπωσιν προεκάλεσεν εἰς τὸ προχθεσινὸν ἀκροατήριον τῆς Διακιδείου ὁ νεαρὸς Οὐγκαντέζος Παῦλος Σουμπάσο, ὁ ὁποῖος, μερίμνῃ καὶ δαπάναις τῆς Μητροπόλεως Πατρῶν — φιλοξενούμενος εἰς τὸ Ἀνώτερον Ἐκκλησιαστικὸν Φροντιστήριον — ἐκμανθάνει ἐνταῦθα τὴν Ἑλληνικὴν γλῶσσαν, προκειμένου νὰ εἰσαχθῇ εἰς γυμνάσιον καὶ κατόπιν νὰ σπουδάσῃ Θεολογίαν εἰς τὸ Πανεπιστήμιον. Ὁ κ. Σουμπάσο, ὁμιλῶν ἀγγλιστί — μετέφραζε δὲ ὁ ὁμιλητὴς κ. Παπαδημητρακόπουλος — ἐτόνισε κατὰ τὸν χαιρετισμόν του πρὸς τὸ ἀκροατήριον, ὅτι «δὲν ἔχει σημασίαν ἐὰν εἶμαι ὁ μόνος μαῦρος μέσα εἰς τὴν αἴθουσαν αὐτήν, ἐφ' ὅσον ὅλοι μας εἴμεθα ἀδελφοί. Καὶ ἐλπίζω, μὲ τὴν βοήθειαν τῶν Ἑλλήνων, ὅτι θὰ ἐξαπλωθῇ ἡ Ὀρθοδοξία εἰς τὴν Ἀφρικήν».

Ὁ παριστάμενος Σεβ. Μητροπολίτης Πατρῶν κ. Κωνσταντῖνος παρουσίασε τὸν νεαρὸν Σουμπάσο καὶ ἀνέφερεν, ὅτι ἡ Μητρόπολις ἐνισχύει, κατὰ δύναμιν, τὴν Ἱεραποστολήν, ἐζήτησε δὲ πρὸς τοῦτο καὶ τὴν συμπαράστασιν τῆς Πατραϊκῆς Κοινωνίας.

ΣΒ.

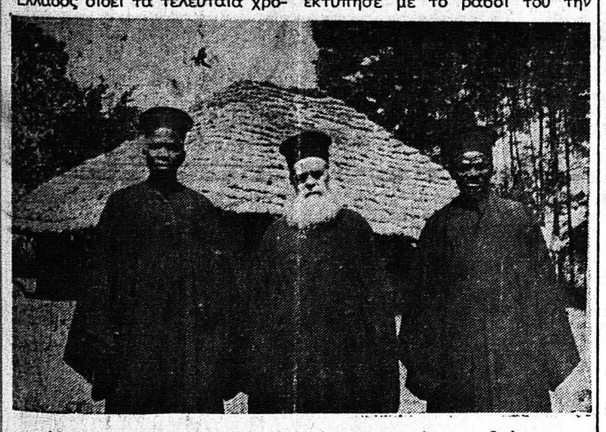

Ὁ φλογερὸς Ἕλλην ἱεραπόστολος, ἀρχιμανδρίτης Χρυσ. Παπασαραντόπουλος ἐν μέσῳ δύο Οὐγκαντέζων ὀρθοδόξων ἱερέων.

ΚΑΤΑ ΣΧΕΤΙΚΑΣ ΠΛΗΡΟΦΟΡΙΑΣ

Πραξικόπημα εἰς Ἅγιον Δομίνικον

Συνελήφθησαν οἱ ἡγέται

ΚΑΤΕΛΑΒΟΝ ΚΥΒΕΡΝΗΤΙΚΑ ΚΤΙΡΙΑ ΑΛΛ' ΕΞΕΔΙΩΧΘΗΣΑΝ ΟΛΙΓΟΝ ΑΡΓΟΤΕΡΟΝ

Ν. ΥΟΡΚΗ, 22.— Ἀνταποκρ. τῆς ἀμερικανικῆς ραδιοφωνικῆς ὑπηρεσίας εἰς τὸν Ἅγιον Δομίνικον, εἰς σημερινὸν του τηλεγράφημα ἀναφέρει ὅτι ἀπόπειρα πραξικοπήματος εἰς τὴν Δομινικανικὴν δημοκρατίαν ἀπέτυχε καὶ οἱ ἡγέται αὐτοῦ συνελήφθησαν.

Δυνάμεις τῶν στασιαστῶν ὑπὸ τὴν διοίκησιν ἑνὸς τῶν ἡγετῶν τοῦ πραξικοπήματος εἶχον ἀρχικῶς καταλάβει τὰ κυβερνητικὰ κτίρια εἰς τὴν πόλιν τοῦ Σαντιάγκο, ὁ δὲ ἡγέτης τῶν ἐπαναστατῶν Ἐσπιόνα εἶχε αὐτοανακηρυχθῆ πρόεδρος τῆς δημοκρατίας.

Ἐν συνεχείᾳ κυβερνητικὰ στρατεύματα ἀνεκατέλαβον τὰ κτίρια, τὰ κατεχόμενα ὑπὸ τῶν στασιαστῶν καὶ ὁ Ἐσπιόνα συνελήφθη. Δὲν ὑπάρχουν πληροφορίαι, ἐν τούτοις, ἐὰν τὰ ἀμερικανικὰ στρατεύματα ἐβοήθησαν εἰς τὴν καταστολὴν τῆς ἀνταρσίας.

ΚΑΤΑ ΤΗΝ ΔΙΑΡΚΕΙΑΝ ΣΥΝΕΣΤΙΑΣΕΩΣ

Σοβαρὸν ἐπεισόδιον μεταξὺ Παπαπολίτη-Α. Παπανδρέου

Ὁ ἀρχηγὸς τῆς ΕΠΕΚ θὰ ἀποχωρήσῃ τῆς Ε.Κ.;

ΝΕΑ ΕΠΙΘΕΣΙΣ ΤΟΥ ΔΕΛΦΙΝΟΥ ΚΑΤΑ ΤΟΥ ΒΑΣΙΛΕΩΣ

ΑΘΗΝΑΙ, 22.— Σοβαρὸν ἐπεισόδιον ἐδημιουργήθη μεταξὺ τοῦ κ. Παπαπολίτη καὶ τοῦ κ. Ἀνδρ. Παπανδρέου τὴν ἑσπέραν τοῦ Σαββάτου, κατὰ τὴν διάρκειαν συνεστιάσεως τῆς Νεολαίας τῆς Ε.Κ. Κερατσινίου. Συγκεκριμένως, ὁ κ. Παπαπολίτης, ἐξεργισθεὶς ἀπὸ τὰς συνεχεῖς ἀσχημίας καὶ χυδαιότητας τῶν συνοδευσάντων ἐξ Ἀθηνῶν «μπράβων» τοῦ κ. Ἀνδρέα, ἀπεχώρησε πρὸ τοῦ τέλους τοῦ γεύματος καὶ πρὸ τῆς ὁμιλίας τοῦ ἐξ Ἀμερικῆς υἱοῦ τοῦ κ. Γ. Παπανδρέου. Συγχρόνως μετὰ τοῦ κ. Παπαπολίτη ἀπεχώρησαν καὶ ὁ βουλευτὴς κ. Θεοχαρίδης, καθὼς καὶ τὰ κυριώτερα τοπικὰ στελέχη τῆς Ε.Κ. Ἡ ἀποχώρησις αὐτῶν κατετάραξε τὸν κ. Ἀνδρ. Παπανδρέου.

Συμφώνως πρὸς τὰς ἀφηγήσεις αὐτοπτῶν μαρτύρων, ἐκεῖνο τὸ ὁποῖον ὑπεχρέωσε τὸν κ. Παπαπολίτην νὰ ἀποχωρήσῃ, ἦτο, πέραν τῶν ἄλλων ἀσχημιῶν, καὶ ἡ προκλητικὴ προβολὴ τοῦ κ. Ἀνδρ. Παπανδρέου ὡς τοῦ οὐσιαστικοῦ ἀρχηγοῦ τοῦ κόμματος καὶ ἡ ὡς ἐκ τούτου μείωσις τοῦ ἀρχηγοῦ τῆς ΕΠΕΚ, ὁ ὁποῖος εἶναι, ἐν πάσῃ περιπτώσει καὶ ἀπὸ τοὺς ἱδρυτὰς τῆς Ἑνώσεως Κέντρου.

Χαρακτηριστικῶς ἐλέχθη ὅτι ὡρισμένος περὶ τὸν κ. Ἀνδρέαν κύκλος βουλευτῶν καὶ ἄλλων προσώπων, προέβαλλον περίπου εὐθέως προχθὲς τὸν μὲν ἀρχηγὸν τῆς Ε.Κ. ὡς τὸν μέλλοντα πρόεδρον τῆς Δημοκρατίας («Ἐθνάρχη τὸν ἀπεκάλουν προχθὲς καὶ ἀρχηγὸν τοῦ Λαοῦ καὶ τῆς Δημοκρατίας») καὶ τὸν υἱόν του ὡς πρωθυπουργὸν, ἐνῶ, συγχρόνως, ἐπετέθησαν κατὰ ἀνοίκειον καὶ χυδαῖον τρόπον ἐναντίον τοῦ Βασιλέως. Πρωταγωνιστοῦντα ρόλον ἐπὶ τοῦ προκειμένου διεδραμάτισαν οἱ πριμοδοτούμενοι ἀπὸ τοὺς κομμουνιστὰς «παπανδρεϊκοὶ» βουλευταὶ κ. κ. Χονδροματίδης καὶ Ι. Παπασπύρου. Καί, βεβαίως, τὴν ἐντύπωσιν ὁλοκλήρωσε τὸ «τιμώμενον πρόσωπον», ὁ ὁμιλήσας τελευταῖος κ. Ἀνδρ. Παπανδρέου ὁ ὁποῖος εἰς ἄπταιστον κομμουνιστικὸν λεξιλόγιον καὶ χρησιμοποιῶν τὴν τυπικὴν κομμουνιστικὴν ὁρολογίαν:

1) Ἐπετέθη ἐναντίον τοῦ Βασιλέως, ἐπαναλαβὼν τοὺς γνωστοὺς ἰσχυρισμοὺς περὶ παραβιάσεως τοῦ Πολιτεύματος κλπ.

2) Προσεπάθησε νὰ δικαιολογήσῃ τὴν τραγικὴν ἀποτυχίαν του καὶ τὰς τρομακτικὰς ζημίας ποὺ προεκάλεσεν εἰς τὸν τόπον ἡ οἰκονομικὴ του πολιτική, εἰπὼν διαφόρους ἀνοησίας, ἀνακριβείας καὶ ψεύδη.

3) ,Ισχυρίσθη ὅτι «οἱ κύκλοι τῆς ἀνωμαλίας» ἀπεκεφάλισαν τὸν πρωθυπουργὸν - πατέρα του, διότι... ἐπρόκειτο νὰ ἐφαρμόσῃ εὐρὺ πρόγραμμα κοινωνικῶν μεταρρυθμίσεων.

4) Ἄφησεν ἀκόμη εὐθέως νὰ ἐννοηθῇ ὅτι καὶ οἱ «Σύμμαχοι» συνειργάσθησαν εἰς τὸν «ἀποκεφαλισμὸν» τοῦ πατρός του.

5) Ὡμίλησε καὶ περὶ «οἰκονομικῆς ὀλι