Μέγα ἐπίτευγμα διὰ τοὺς ὑπαλλήλους ἡ καθιέρωσις ἑνιαίου μισθολογίου. Ἂς προσέξουν λοιπὸν ὅλαι αἱ κατηγορίαι τῶν ὑπαλλήλων νὰ τὸ διατηρήσουν πρὸς τὸ καλὸν των καὶ τῆς Κοινωνίας γενικώτερον.

ΠΕΛΟΠΟΝΝΗΣΟΣ

Ἐπαγγελματίαι καὶ ἔμποροι ἀπειλοῦν καὶ πάλιν τὸ κλείσιμον τῶν καταστημάτων διὰ τὸ ἑνοικοστάσιον. Ἡ Κυβέρνησις ἄς μελετήση ἐκ νέου τὰ αἰτήματά των, ἀλλὰ καὶ οἱ ἐν λόγῳ κλάδοι ἄς κάμουν νηφαλιωτέρας σκέψεις.

ΕΝΑ ΧΑΡΑΚΤΗΡΙΣΤΙΚΟΝ ΑΡΘΡΟΝ

ΑΝΑΓΛΥΦΟΣ ΕΙΚΩΝ ΤΟΥ ΑΝΔΡ. ΠΑΠΑΝΔΡΕΟΥ

ΚΑΙ ΤΩΝ "ΑΓΩΝΙΣΤΩΝ ΤΗΣ ΔΗΜΟΚΡΑΤΙΑΣ,,

Εἰς τὴν ἐφημερίδα τῶν Ἀθηνῶν «Ἐλεύθερος Κόσμος» ἐδημοσιεύθη τὸ κατωτέρω χαρακτηριστικὸν ἄρθρον:

Πρὸ ἡμερῶν ὁ στρατηγὸς κ. Γ. Ἰορδανίδης, ἔγραψε διὰ τὰς δικτατορίας. Παραδόξως, ἐκ πρώτης ὄψεως, ἐλησμόνησεν ἐντελῶς νὰ ἀναφέρη τὰ κομμουνιστικὰ καθεστῶτα. Ἡ σιωπὴ τοῦ στρατηγοῦ δὲν ἦτο τυχαία. Τὴν ἐξηγήσαμεν. Ὠφείλετο εἰς πολιτικὴν ὑστεροβουλίαν. Ἡ Ἕνωσις Κέντρου συνεργάζεται στενώτατα μὲ τὴν ἄκραν Ἀριστεράν. Καὶ ἡ ἄκρα Ἀριστερὰ ἐργάζεται διὰ τὴν ἐπιβολὴν δικτατορίας. Ἐάν, λοιπόν, ὁ κ. στρατηγὸς κατέτασσε, ὡς ὤφειλε, τὰ κομμουνιστικὰ καθεστῶτα εἰς τὰς δικτατορίας, θὰ ἔπρεπε νὰ δικαιολογήση πῶς συνεργάζεται ἡ Ἕνωσις Κέντρου μὲ τὸ κομμουνιστικὸν κόμμα. Καὶ τοῦτο φαίνεται, ὅτι εἶναι κάπως δύσκολον. Τὴν αὐτὴν τακτικὴν τῆς ἀποσιωπήσεως ἐνοχλητικῶν γεγονότων ἠκολούθησε προχθὲς καὶ ὁ κ. Λ. Παπανδρέου.

Ὁ κ. Α. Παπανδρέου, ἠσχολήθη εἰς ἄρθρα του μὲ τὴν ἐξωτερικὴν πολιτικήν μας. Ἐπεκαλέσθη δύο ἰσχυρισμούς. Πρῶτον, ὅτι δήθεν ἡ ἐθνικόφρων παράταξις προδίδει τὴν ἀνεξαρτησίαν τῆς Χώρας. Καί, δεύτερον, ὅτι ἡ Ἑλλὰς στενάζει κάτω ἀπὸ τὸ πέλμα τῆς Δύσεως. Αὐτὰ καὶ τίποτε ἄλλο. Τὸ ἑλληνικὸν πρόβλημα, κατὰ τὸν ἐν λόγῳ κύριον, ἐξαντλεῖται εἰς τοὺς δύο αὐτοὺς ἰσχυρισμούς. Ἄλλο δεδομένον δὲν ὑπάρχει. Στόχος τοῦ ἑλληνικοῦ Λαοῦ πρέπει νὰ εἶναι ἡ ἐθνικόφρων παράταξις καὶ ἡ Δύσις. Μόνον ἀπὸ αὐτὰς κινδυνεύομεν. Οὐδεὶς ἄλλος μᾶς ἀπειλεῖ. Οὔτε ἐσωτερικῶς, οὔτε ἐξωτερικῶς. Ἐὰν συντριβῇ ἡ «Δεξιὰ», τὸ Ἔθνος θὰ ἠμπορῇ νὰ κοιμᾶται ἥσυχον. Ἡ Ἑλλὰς θὰ ἀπομακρυνθῇ ἀπὸ τὴν Δύσιν, θὰ καταστῇ Μεγάλη Δύναμις καὶ ἐνώπιον αὐτῆς θὰ τρέμουν ἐχθροὶ καὶ φίλοι. Πάντα δὲ ταῦτα θὰ συντελεσθοῦν ἐὰν παραδοθῶμεν σιδηροδέσμιοι εἰς τὸν νέον ταχυδακτυλουργὸν τῆς οἰκογενείας Παπανδρέου, ὁ ὁποῖος φέρει τὸ ὄνομα Ἀνδρέας.

Τί ἀπεσιώπησεν ὁ κ. θαυματοποιός; Μερικὰ ἀσήμαντα. Εἶναι ἀνάγκη νὰ τὰ ὑπενθυμίσωμεν.

1. Ἀπεσιώπησεν ὅτι εἰς τὴν Χάραν μας ὑπάρχει ἕνα κόμμα, τὸ κομμουνιστικόν, τὸ ὁποῖον χρηματοδοτεῖται καὶ κατευθύνεται πολιτικῶς ἀπὸ ξένον Κράτος. Δέν χαράσσει μὲ αὐτοτέλειαν τὴν πολιτικήν του γραμμήν, ἀλλὰ τὴν λαμβάνει ἀπὸ ξένην κυβέρνησιν καὶ τὴν ἐκτελεῖ κατὰ γράμμα.

2. Ἀπεσιώπησεν ὅτι τὸ κομμουνιστικὸν κόμμα ἐπιδιώκει νὰ ἐπιβληθῇ διὰ τῆς βίας. Θέλει νὰ ἐγκαταστήση τὴν δικτατορίαν του. Ἐὰν τὸ ἐπιτύχῃ, θὰ ἔχωμεν δύο ἐπακόλουθα: Ἀφ' ἑνὸς μέν, ἡ Ἑλλὰς θὰ χάσῃ, ἐντελῶς, τὴν ἀνεξαρτησίαν της, ἐφ' ὅσον τὸ κυβερνῶν κόμμα θὰ εἶναι ὑπηρέτης τῶν συμφερόντων ξένου Κράτους καὶ θὰ ἐκτελῇ τὰς θελήσεις ξένης κυβερνήσεως. Ἀφ' ἑτέρου, ἡ κομμουνιστικὴ δικτατορία θὰ παραχωρήση ἑλληνικὰ ἐδάφη εἰς ἄλλα κράτη.

3. Ἀπεσιώπησεν ὅτι τὸ κομμουνιστικὸν κόμμα ἔχει ἐμπορικτως ἀποδείξει τὴν προδοτικὴν πολιτικήν του. Εἰς τὴν Μικρὰν Ἀσίαν εἰργάσθη, ὅπως ἔχει τὸ ἴδιον ὁμολογήσει, διὰ τὴν κατάρρευσιν τοῦ ἑλληνικοῦ μετώπου. Τὸ 1924 ἐδέχθη νὰ ἀποσπασθοῦν ἀπὸ τὴν Ἑλλάδα ἡ Μακεδονία καὶ ἡ Θράκη. Τὸ 1940 ἦτο ἐναντίον τοῦ πολέμου κατὰ τῆς Ἰταλίας καὶ τῆς Γερμανίας Ἀντετάχθη πάντοτε εἰς τὸ αἴτημα τοῦ Ἑλληνισμοῦ τῆς Β. Ἠπείρου νὰ ἑνσωματωθῇ αὕτη εἰς τὴν Ἑλλάδα. Τὸ 1946 εἰς τὴν Διάσκεψιν Εἰρήνης ἡ κομμουνιστικὴ Βουλγαρία, ἐζήτησε νὰ τῆς παραχωρηθῇ ἡ ἑλληνικὴ Θράκη. Τὸ κομμουνιστικὸν κόμμα οὐδεμίαν προέβαλεν ἀντίρρησιν Κατὰ τὴν διάρκειαν τοῦ συμμοριτοπολέμου, τὸ κομμουνιστικὸν κόμμα, προσέφερε προθύμως τὴν Μακεδονίαν εἰς τὴν Γιουγοσλαβίαν καὶ τὴν Θράκην εἰς τὴν Βουλγαρίαν. Ὅταν δέ, ἤρχισεν ὁ ἔνοπλος ἀγὼν τῶν Κυπρίων, τὸ κομμουνιστικὸν κόμμα ἀπεκάλυψεν εἰς τοὺς Ἄγγλους τὴν ταυτότητα τοῦ Διγενῆ καὶ κατεπολέμησε τὴν ἰδέαν τοῦ ἀπελευθερωτικοῦ πολέμου, κατὰ τῆς ἀγγλικῆς κατοχῆς. Καὶ σήμερον τὸ κομμουνιστικὸν κόμμα ὑποστηρίζει τὴν ρωσικὴν πολιτικήν, ἐπὶ τοῦ κυπριακοῦ, ἡ ὁποία, ὡς γνωστόν, ἀποκλείει τὴν ἕνωσιν τῆς νήσου μὲ τὴν Ἑλλάδα.

4. Ἀπεσιώπησεν, τέλος, ὁ κ. Α. Παπανδρέου, ὅτι συνεργάζεται μὲ αὐτὸ τὸ κόμμα, τὸ ὁποῖον ὁ πατήρ του εἶχε χαρακτηρίσει ὡς κόμμα «ἐγκλήματος καὶ προδοσίας». Καὶ δὲν τὸν κυρίευσε αἴσθημα ἐντροπῆς, ὅταν ἰσχυρίζεται ὅτι ἀποβλέπει εἰς τὴν προστασίαν τῆς ἐθνικῆς ἀνεξαρτησίας τῆς Ἑλλάδος, στηριζόμενος εἰς ἕνα κόμμα, τὸ ὁποῖον ἔχει τὴν ἐθνικὴν προδοσίαν ὡς παγίαν πολιτικήν του.

Ἐνῶ τὸ Ἔθνος μας κινδυνεύει διὰ λόγους γεωπολιτικούς, ἀπὸ τὸν ἀνατολικὸν συνασπισμόν, ὁ κ. Α. Παπανδρέου τὸ ἐξαπατᾶ, ἰσχυριζόμενος ὅτι, δήθεν, ἀπειλούμεθα καὶ καταδυναστευόμεθα ἀπὸ τὴν Δύσιν. Ἐνῶ ἡ ἐθνικόφρων παράταξις ἠγωνίσθη πάντετε καὶ ἐπροστάτευσεν ἀποτελεσματικῶς τὴν ἐδαφικήν μας ἀκεραιότητα καὶ τὴν ἀνεξαρτησίαν μας, ὁ κ. Α. Παπανδρέου τὴν συκοφαντεῖ βαναύσως. Καὶ ἐνῶ τὸ κομμουνιστικὸν κόμμα προδίδει συνεχῶς ἀπὸ τῆς ἱδρύσεώς του μέχρι σήμερον, ὁ κ. Α. Παπανδρέου συγκαλύπτει μὲ τὴν σιωπήν του τὰ ἐθνικὰ ἐγκλήματα τῶν κομμουνιστῶν καὶ συναδελφώνεται μαζί τους. Ποία ἄλλη ἀπόδειξις χρειάζεται, ὅτι ὁ ἄνθρωπος αὐτὸς ἔχασε τὴν ἑλληνικήν του συνείδησιν, ἐὰν τὴν εἶχε ποτέ;

Σ. ΚΩΝΣΤΑΝΤΟΠΟΥΛΟΣ

ΜΕ ΝΕΟΥΣ ΤΥΡΤΑΙΟΥΣ

ΠΡΕΠΕΙ ΝΑ ΑΝΑΖΩΠΥΡΩΘΗ ΤΟ ΕΘΝΙΚΟΝ ΜΑΣ ΦΡΟΝΗΜΑ

Κατὰ τὸ ἔτος 400 π.Χ. Βασιλεὺς τῆς Σπάρτης ἦτο ὁ Ἀρχίδαμος, ἀνὴρ νευρώδης καὶ ρωμαλέος, ὅστις διὰ τῆς δραστηριότητος, τιμιότητος καὶ ἐργατικότητος εἶχε μεταβάλει τὴν χώραν τῆς Σπάρτης εἰς εὐδαιμονίαν μεγίστην.

Συνέβη ὅμως διὰ τὴν χώραν τῆς Σπάρτης τρομερὸν δυστύχημα. Καταστρεπτικώτατος σεισμὸς ἀνέτρεψε τὴν Σπάρτην. Τὴν κακὴν περίστασιν καὶ τὴν συμφορὰν τῆς Σπάρτης τὴν ἐξεμεταλλεύθησαν οἱ ἀντίπαλοι τοῦ Ἀρχιδάμου, οἵτινες παρώτρυναν τὸν λαὸν εἰς στάσιν. Βλέπων ὁ Ἀρχίδαμος τὴν ἀδικαιολόγητον αὐτὴν ἐνέργειαν τῶν κατοίκων τῆς Σπάρτης, ἐπέρχεται ἀκατάσχετος ἐναντίον τῶν στασιαστῶν, καταστέλλει τὴν στάσιν, συλλαμβάνει τοὺς διοργανώσαντας τὴν στάσιν (τύπους πατρὸς καὶ υἱοῦ Παπανδρέου) τοὺς εἰσάγει εἰς δίκην, τοὺς δικάζει τοὺς καταδικάζει εἰς θάνατον καὶ τοὺς ἐκτελεῖ.

Ἐπιδίδεται κατόπιν εἰς τὴν ἀνοικοδόμησιν καὶ ἀναδημιουργίαν τῆς Σπάρτης εἰς ὅλους τοὺς τομεῖς τῆς ζωῆς καὶ ἐπαναφέρει τὴν εὐδαιμονίαν εἰς τὴν χώραν ἀπὸ τὴν καταστροφὴν τοῦ Ἐγκελάδου.

Φθάνει ἡ φήμη τῆς εὐδαιμονίας τῆς Σπάρτης εἰς τοὺς τότε πολιτισμένους λαοὺς τῆς Ἀσίας, Πέρσας, Σύρους, Καππαδόκας, Μήδους κλπ. ὅτι κάτω εἰς τὴν Ἑλλάδα εἶναι τὸ Βασίλειον τῆς Σπάρτης, τὸ ὁποῖον ἔγει μεταβληθῆ εἰς παράδεισον ἀπὸ τὴν μεγάλην εὐδαιμονίαν. Καὶ διὰ νὰ βεβαιωθοῦν οἱ κάτοικοι τῶν χωρῶν αὐτῶν σχηματίζουν μίαν ἐπιτροπήν, ἥτις κατέρχεται εἰς τὴν Σπάρτην, τὴν περιηγεῖται, τὴν θαυμάζει, ποὺ τὴν εὑρίσκει ἔτσι ὡς ἀνωτέρω ἀπὸ εὐδαιμονίαν, ἀπὸ ὅτι εἶχον πληροφορηθῆ. Ἡ ἐπιτροπὴ ἐμφανίζεται ἐνώπιον τοῦ Βασιλέως Ἀρχιδάμου, πρὸς τὸν ὁποῖον λέγει: Βασιλεῦ· ἐμεῖς εἴμεθα ἀπὸ χώρας τῆς Ἀσίας, ἠκούσαμεν ὅτι τὸ βασίλειον τῆς Σπάρτης ἀπὸ εὐδαιμονίαν ἔγει μεταβληθῆ εἰς παράδεισον καὶ ἤλθομεν εἰς τὴν χώραν σας νὰ διαπιστώσωμεν τὴν κατάστασιν. Καὶ ὄντως διαπιστώσαμεν, ὅτι ἡ χώρα σας εἰς ὅλας τὰς ἐκδηλώσεις τῆς ζωῆς ἔγει μεταβληθῆ εἰς σωστὸν παράδεισον. Καὶ ἐρωτῶμεν ἡμᾶς Βασιλεῦ: ποῖος εἶναι αὐτὸς ὁ ἀνώτατος ἄνθρωπος, ποὺ ἔγει μεταβάλει τὴν χώραν αὐτὴν εἰς μεγάλην εὐδαιμονίαν; Ἀπαντᾶ ὁ Ἀρχίδαμος: Ὁ Νόμος.

Εἰς τὴν Νεωτέραν Ἑλλάδα ἐλειτούργησαν οἱ Νόμοι, οἱ δὲ διαχειριζόμενοι τοὺς Νόμους τοὺς ἐφήμοσαν καὶ τοὺς ἐφαρμόζουν μετὰ πάσης αὐστηρότητος ἐναντίον τῶν σύθαδῶς πρατόντων. Ἀτυχῶς, διὰ τὸ Ἔθνος ἐπηκολούθησαν θλιβερὰ γεγονότα, εἰς τὰ ὁποῖα ἔθεσε τέρμα ἡ 4η Αὐγούστου διὰ τοῦ τελευταίου Ἕλληνος ἀνδρός, ἀειμνήστου Ἰωάννου Μεταξᾶ. Καὶ λέγομεν τελευταίου, διότι ἡ Ἱστορία, ἥτις γράφεται καὶ δὲν διδάσκεται, τὸν Ἰωάννην Μεταξᾶν, καθὼς καὶ τὸν Φιλοποίμενα τὸν Μεγαλοπολίτην ἡ ἀρχαία Ἑλληνικὴ Ἱστορία, γράφει καὶ τὸν κατατάσσει ὡς τὸν τελευταῖον ἔνδοξον ἄνδρα τῆς ἀρχαιότητος. Οὕτω, ἡ Ἱστορία θὰ κατατάξη καὶ τὸν ἀείμνηστον Ἰωάννην Μεταξᾶν.

Ἡ Ἑλλὰς νωθρὰ καὶ ναρκωμένη ἕνεκεν τῶν ἑλληνοφώνων ἀναρχικῶν, ταλαιπωρεῖται ἀπὸ τοῦ ἔτους 1942, 47, 48, 49 μὲ διακοσίας χιλιάδας νεκρούς, μὲ καταστροφὴν τῶν πάντων καὶ φθάνομεν εἰς τὸ 1950, τῇ βοηθείᾳ τῶν κραταιῶν καὶ παντοδυνάμων συμμάχων μας Ἀμερικανῶν καὶ Ἄγγλων καὶ τῶν ἀπανταχοῦ φιλανθρώπων τῆς γῆς, καὶ ἡ χώρα μας ἀνασυνεκροτήθη, κυβερνῆ θεῖσα δὲ ἀπὸ τὸ 52 μέχρι τὸ 63 ἀπὸ γνησίους Ἕλληνας καὶ οὐχὶ Σλαυοδούλους καὶ κακούργους, μετεβλήθη καὶ αὐτὴ εἰς χώραν εὐδαίμονα, εἰς σημεῖον τὸ ὁποῖον ἐθαυμάσθη καὶ ὑμνήθη ἀπὸ τοὺς πολιτισμένους λαοὺς τῆς ἀνθρωπότητος.

Μὲ βάσκανον μοῖραν, φθονήσασαν τὴν Ἑλλάδα διὰ τὴν πρόοδον αὐτῆς, ἐπεκράτησεν ἡ ἀπάτη, τὸ ψεῦδος καὶ ἡ διαφθορὰ τοῦ ἐθνικοῦ ὀλετῆρος διὰ τοῦ Γεωργίου Παπανδρέου καὶ ἡ Ἑλλὰς σήμερον εὑρίσκεται νωθρὰ καὶ ναρκωμένη. Εἶναι ἀνάγκη μετ' εἰλικρινείας νὰ τονισθῆ, ὅτι πρέπει νὰ γίνῃ κάτι, κατὰ τὸν ἱστορικὸν Χάμερ, νὰ εὑρεθῆ Τυρταῖος καὶ Ρήγας Φεραῖος πρὸς ἀναζωπύρωσιν τοῦ ἐθνικοῦ φρονήματος.

ΓΕΩΡΓΙΟΣ ΠΑΠΑΔΗΜΗΤΡΙΟΥ

672.925 ΝΕΚΡΟΙ ΑΠΟ ΤΩΝ ΑΡΧΩΝ ΤΟΥ ΑΙΩΝΟΣ

Ἑκατοντάδες χιλιάδες σεισμῶν συγκλονίζουν κάθε χρόνο τὴν ὑδρόγειον

ΚΑΙ Η ΕΛΛΑΣ ΕΙΣ ΤΗΝ "ΖΩΝΗΝ ΤΟΥ ΠΥΡΟΣ,,

ΠΑΡΙΣΙ.— Μερικὲς χῶρες μὲ εὔκρατο κλίμα εἶναι εὐλογημένες στὸν κόσμο καὶ ἔχουν ἱκανοποιητικὴ ἀγροτικὴ παραγωγὴ λόγῳ τῶν γενικῶν κλιματολογικῶν συνθηκῶν. Ἀνάμεσα σ' αὐτὲς συγκαταλέγεται καὶ ἡ Ἑλλάδα.

Δυστυχῶς, ὅμως, οἱ χῶρες αὐτὲς ἔχουν ἕνα ἄλλο δυσάρεστο προνόμιο: Εἶναι περισσότερο σεισμοπαθεῖς καὶ συμπεριλαμβάνονται στὴ λεγομένη «ζώνη τοῦ πυρός». Ὄχι γιατὶ οἱ κάτοικοί τους ὑποφέρουν ἀπὸ ὑπερβολικὴ ζέστη, ἀλλὰ γιατὶ δοκιμάζονται ἀπὸ συχνοὺς καὶ ἰσχυροὺς σεισμούς.

Ἡ πρώτη σεισμικὴ ζώνη στὸν κόσμο δὲν βρίσκεται στὴ Μεσόγειο ἢ στὴν Εὐρώπη, ἀλλὰ στὸν Εἰρηνικὸ ὠκεανὸ καὶ ὅλοι ξέρομε πόσο ἔχουν δοκιμασθῆ ἡ Ἰαπωνία καὶ ἄλλες περιοχὲς στὴν Ἰνδονησία κλπ. Οἱ ἄλλες δύο ζῶνες βρίσκονται στὸ βόρειο ἡμισφαίριο καὶ περνοῦν ἀπὸ τὸν 35ο παράλληλο. Ἡ μαρτυρικὴ πολιτεία τοῦ Μαρόκου Ἀγκαντίρ, ποὺ ἰδιαίτερα δοκιμάσθηκε ἀπὸ σεισμούς, βρίσκεται στὸν παράλληλο αὐτό.

Μποροῦμε στὸ νοῦ μας, νὰ χαράξωμε αὐτὴ τὴ σεισμικὴ ζώνη, ἡ ὁποία περνᾶ ἀπὸ χῶρες ποὺ δοκιμάσθηκαν ἰδιαίτερα ἀπὸ σεισμούς. Ἀρχίζομε ἀπὸ τὰ νησιὰ Ἀζόρες, προχωροῦμε κατὰ μῆκος τῶν ἀκτῶν τοῦ Μαρόκου, πρὸς τὴν Δυτικὴ Μεσόγειο, τὴ Σαρδηνία τὴ Νότιο Ἰταλία, τὴν Ἑλλάδα καὶ τὴ Νότιο Γιουγοσλαβία, τὴν Τουρκία, τὸν Καύκασο, τὴν Περσία καὶ φθάνομε στὰ Ἰμαλάϊα.

Πολλὲς φορὲς, ἡ σεισμικὴ αὐτὴ ζώνη ἐπεκτείνεται βορειότερα καὶ συμπεριλαμβάνει τὰ Καρπάθια, τὴ Νότιο Σοβιετικὴ Ἕνωση καὶ τὴν Κεντρικὴ Εὐρώπη. Πάντως, ἡ πρόσφατη πεῖρα ἀπέδειξε ὅτι ἡ Τουρκία δοκιμάζεται σκληρὰ ἀπὸ σεισμούς, ὅπως ἐπίσης καὶ ἡ Ἑλλάδα. Τὸ 1939, οἱ σεισμοὶ στὴν Τουρκία προξένησαν 23.000 νεκροὺς καὶ ἀναλογες καταστροφές.

Ὅλοι ξέρομε ὅτι δέν εἶναι δυνατὸν νὰ γίνῃ καμμιὰ πρόβλεψη τῶν σεισμῶν, ὥστε νὰ μπορέσωμε προηγουμένως νὰ λάβωμε προστατευτικὰ μέτρα. Οἱ σεισμολόγοι ἔχουν κάνει ἐνδιαφέρουσες παρατηρήσεις, ἀλλὰ ἀδυνατοῦν νὰ ὑποδείξουν τρόπους καὶ μέσα προβλέψεως. Ἔτσι, ἡ μόνη ἐλπίδα γιὰ τοὺς κατοίκους παραμένει ἡ προστασία ἀπὸ τὴ στέγη. Πρέπει τὰ σπίτια νὰ εἶναι ἀντισεισμικὰ καὶ νὰ ἀντέχουν στὴ δοκιμασία. Ἄλλη λύση δὲν ὑπάρχει καὶ οἱ προοπτικὲς εἶναι ὅτι ἴσως ἀργήση νὰ ὑπάρξη.

Τὸ ἀποτέλεσμα εἶναι ὅτι ἡ ἀνθρωπότητα πληρώνει ἀκριβὰ τὸν Ἐγκέλαδο. Ἀπὸ τὶς ἀρχὲς τοῦ αἰώνα μας ἕως σήμερα 672.952 ἄτομα βρῆκαν τὸν θάνατο ἀπὸ σεισμούς. Δηλαδή, ὅσος καὶ ὁ πληθυσμὸς μιᾶς μεγάλης πολιτείας.

Οἱ σεισμοὶ ἄλλοτε εἶναι καταστρεπτικοὶ καὶ ἄλλοτε ἀνεπαίσθητοι. Οἱ εἰδικοὶ λένε ὅτι ἡ γῆ δοκιμάζεται διαρκῶς ἀπὸ σεισμούς. Θὰ μπορούσαμε νὰ φαντασθοῦμε τὴν ὑδρόγειό μας νὰ χοροπηδᾶ ἀπὸ τοὺς σεισμούς. Γιατὶ γίνονται κάθε χρόνο ἑκατοντάδες χιλιάδες σεισμοί. Ἐλάχιστοι εἶναι καταστρεπτικοὶ καὶ αὐτὸ συμβαίνει ὅταν ἡ ἑστία τους εἶναι πολὺ κοντὰ στὴν ἐπιφάνεια. Σχετικὰ παρατηροῦν ὅτι οἱ καταστρεπτικότεροι σεισμοὶ εἶναι αὐτοὶ ποὺ συμβαίνουν σὲ βάθος λιγώτερο τῶν 70 χιλιομέτρων.

Θὰ χρειασθῆ νὰ περάσουν πολλὰ χρόνια γιὰ νὰ μπορέση ἡ σύγχρονη ἐπιστήμη, ἡ σεισμολογία, νὰ λύση τὸ μυστήριο τῶν σεισμῶν. Ἀκόμη καὶ σήμερα οἱ ἐπιστήμονες δὲν εἶναι δυνατὸν νὰ συμφωνήσουν σὲ μιὰ ἑρμηνεία τῶν σεισμικῶν φαινομένων, παραδέχονται ὅμως ὅτι οἱ καιρικὲς συνθῆκες ἢ τὰ ἀτομικὰ πειράματα ποὺ γίνονται δὲν ἀσκοῦν καμμιὰ ἐπιρροή.

Τὸ συμπέρασμα εἶναι ὅτι ὁ μανδύας τῆς γῆς περιβάλλεται ἀπὸ πολλὰ μυστήρια, ποὺ οἱ ἐπιστήμονες ἀδυνατοῦν νὰ ἐξηγήσουν. Καὶ ὅσο συνεχίζεται ἡ κατάσταση αὐτή, τόσο περισσότερη ἀκάλυπτοι θὰ μένωμε ἀπέναντι στὸν Ἐγκέλαδο.

ΕΛΑΤΕ ΣΤΗ ΓΙΟΡΤΗ ΤΟΥ ΚΡΑΣΙΟΥ
ΑΚΤΗ Ε. Ο. Τ. (ΠΛΑΖ)
ΜΕΧΡΙΣ 28ης ΑΥΓΟΥΣΤΟΥ
ΩΡΑ 8—1 ΝΥΚΤΕΡΙΝΗ
● ΜΟΥΣΙΚΗ
● ΤΡΑΓΟΥΔΙ
● ΧΟΡΟΣ
ΚΡΑΣΙ ΔΩΡΕΑΝ
ΟΡΓΑΝΩΣΙΣ:
ΕΛΛΗΝΙΚΗ ΠΕΡΙΗΓΗΤΙΚΗ ΛΕΣΧΗ
ΤΜΗΜΑ ΠΑΤΡΩΝ

ΟΙ ΓΟΝΙΜΕΣ ΗΜΕΡΕΣ — ΠΟΙΕΣ ΕΙΝΑΙ;
Ὁ «Δοκιμαστὴς Γονιμότητος», (FERTILITY TESTOR) ἡ νέα ἐπαναστατικὴ ἀνακάλυψις τῶν Ἀμερικανῶν διὰ τὴν εὕρεσιν τῶν ΓΟΝΙΜΩΝ ΗΜΕΡΩΝ, σᾶς δίδει μὲ καταπληκτικὴν ἀκρίβειαν τὴν ἀπάντησιν.
Μὲ τὸν «Δοκιμαστὴν Γονιμότητος».
Ἡ ὁριστικὴ ἀπαλλαγὴ ἀπὸ τὸν ἐφιάλτην μιᾶς ἀνεπιθυμήτου ἐγκυμοσύνης.
Ἡ χαρὰ τῆς μητρότητος γιὰ ὅσες ἐπιθυμοῦν τέκνα.
Προσοχή: ΔΕΝ ΕΙΝΑΙ ΘΕΡΜΟΜΕΤΡΟΝ. Πρόκειται περὶ ἐντελῶς νέας ἐπιστημονικῆς μεθόδου.
ΖΗΤΗΣΑΤΕ ΤΟΝ ΑΠΟ ΤΑ ΦΑΡΜΑΚΕΙΑ
ΑΝΤΙΠΡΟΣΩΠΟΣ ΠΑΤΡΩΝ - ΖΑΚΥΝΘΟΥ - ΚΕΦΑΛΛΗΝΙΑΣ - ΔΥΤ. ΠΕΛΟΠΟΝΝΗΣΟΥ - ΔΥΤ. ΣΤΕΡΕΑΣ
ΑΛΕΚ. Ε. ΜΑΚΡΥΓΕΝΗΣ
Κανακάρη 147, τηλ. 70-219
ΠΑΤΡΑΙ

ΕΞΟΧΙΚΟΝ ΚΕΝΤΡΟΝ LIDO
ΕΠΙΣΗΜΟΣ ΧΟΡΟΕΣΠΕΡΙΣ
(ΦΟΙΤΗΤΩΝ ΙΑΤΡΙΚΗΣ ΠΑΝΕΠΙΣΤΗΜΙΩΝ ΑΘΗΝΩΝ ΚΑΙ ΘΕΣΣΑΛΟΝΙΚΗΣ)
ΣΗΜΕΡΟΝ ΣΑΒΒΑΤΟΝ ΩΡΑ 9.30 Μ.Μ.
Τὴ δραδυὰ θὰ ποικίλουν ἡ ὀρχήστρα
Ν. ΚΟΥΦΗ
μὲ τοὺς ἐξαίρετους
Α)ΦΟΥΣ ΚΑΤΣΑΜΠΑ
καὶ τὸν ἐιδικῶς διὰ τὴν χοροεσπερίδα μετακληθέντα μεγάλο τροβαδοῦρο
ΣΩΤΟ ΠΑΝΑΓΟΠΟΥΛΟ
TABLE D' HOTE 90 ΔΡΑΧ.
ΔΙΑ ΤΗΝ ΕΞΑΣΦΑΛΙΣΙΝ ΠΡΟΣΚΛΗΣΕΩΝ ΤΗΛΕΦΩΝΗΣΑΤΕ: 36—44, 94—01, 25—04

ΑΚΟΥΣΤΙΚΑ ΒΑΡΗΚΟΪΑΣ
ΔΗΜΟΠΟΥΛΟΣ - ΚΟΛΟΚΟΤΡΩΝΗΣ
ΑΘΗΝΑΙ: Ἀκαδημίας 87 — ΤΗΛ. 631-705
ΠΑΤΡΑΙ: Γεροκωστοπούλου 17
ΘΕΣ)ΝΙΚΗ: Βενιζέλου 32 — ΤΗΛ. 37-755
ΑΝΑΚΟΙΝΩΣΙΣ
Ἀπὸ τὶς 26 ἕως τὶς 31 Αὐγούστου θὰ εὑρίσκεται εἰς Πάτρας ὁ κ. Γ. ΔΗΜΟΠΟΥΛΟΣ διὰ νὰ
ΣΑΣ ΕΞΥΠΗΡΕΤΗΣΗ
● ΣΑΣ ΑΝΑΜΕΝΟΜΕΝ
ΑΚΟΥΣΤΙΚΑ — ΜΠΑΤΑΡΙΑΙ
ΣΤΥΛΟΓΡΑΦΟΙ ΠΟΙΟΤΗΤΟΣ

στὴ δύση... στὴν ἀνατολή...
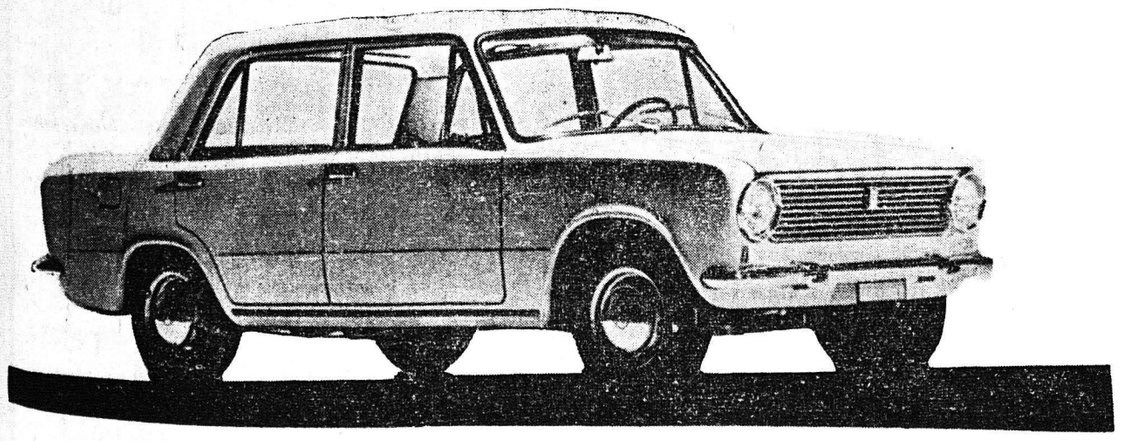
8 φορολ. ἵππων (65 HP) — Δισκόφρενα εἰς τοὺς 4 τροχοὺς — 4 ταχύτητες συγχρονισμένες μὲ λεβιὲ ἐπὶ τοῦ σαζμὰν — 4 θυρῶν — πλήρης ἀερισμὸς μὲ θέρμανσι — 5 θέσεων — οἰκονομικώτατον εἰς καύσιμα — σταθερώτατον — πολυτελέστατον.
ΔΥΤΕΛΛΑΣ Ε.Π.Ε.
ΑΠΟΚΛΕΙΣΤΙΚΟΙ ΑΝΤΙΠΡΟΣΩΠΟΙ ΠΕΛΟΠΟΝΝΗΣΟΥ - ΑΙΤΟΛΟΑΚΑΡΝΑΝΙΑΣ ΚΑΙ ΗΠΕΙΡΟΥ. Ἁγίου Ἀνδρέου 93 β — ΠΑΤΡΑΙ.
ΤΗΛ. ΑΝΤΑΛ. & ΠΛΗΡΟΦΟΡΙΑΙ 41 - 28 ΔΙΕΥΘΥΝΣΕΩΣ 72.684.
ΣΥΝΕΡΓΕΙΟΝ (Φαβιέρου 16) 49-93.
ΣΥΝΕΡΓΕΙΟΝ ἀποκλειστικῶς δι' ἐξυπηρέτησιν αὐτοκινήτων FIAT μὲ εἰδικευμένον προσωπικόν, ἀνῆκον εἰς τὴν Ἑταιρίαν ΔΥΤΕΛΛΑΣ, ἐπίσημον ἐκπρόσωπον τῶν Ἐργοστασίων FIAT, στεγάζεται ἐπὶ τῆς ὁδοῦ Φαβιέρου 16, Τηλέφωνον 49—93.

ΚΑΠΙΤΑΛΙΣΜΟΣ ΧΩΡΙΣ ΚΑΠΙΤΑΛΙΣΤΑΣ

Ο ΚΟΜΜΟΥΝΙΣΜΟΣ ΗΔΗ ΠΑΡΑΔΕΧΕΤΑΙ ΤΟ ΚΕΡΔΟΣ

Η ΠΟΛΥΚΡΟΤΟΣ ΘΕΩΡΙΑ ΤΟΥ ΚΑΘΗΓΗΤΟΥ ΤΗΣ ΣΟΒΙΕΤΙΚΗΣ ΕΝΩΣΕΩΣ ΛΙΜΠΕΡΜΑΝ

ΖΥΡΙΧΗ.— Τὸ κίνητρον τοῦ κέρδους, ὡς ἀνεκοινώθη προσφάτως, ἐπεκτείνεται, πλέον, εἰς ὅλες τὶς σοβιετικὲς ἐπιχειρήσεις, μὲ σκοπὸ τὴν αὔξησι καὶ τὴ βελτίωσι τῆς παραγωγῆς. Ὁ καθηγητὴς κ. Γεφσέϊ Λίμπερμαν, τοῦ Πανεπιστημίου τοῦ Χαρκόβου, εἶναι ἐκεῖνος ποὺ ἀπεκάλυψε, μὲ τὶς πολύκροτες οἰκονομικὲς θεωρίες του, τὴ σημασία τοῦ «κινήτρου» τούτου, ἀκόμη καὶ στὰ πλαίσια τοῦ κομμουνιστικοῦ συστήματος.

Οἱ θεωρίες αὐτὲς ἐδημιούργησαν στὴ Δύσι τὴν ἐντύπωσιν ὅτι ἡ Σοβιετικὴ Ἕνωσις ἀπεφάσισε νὰ ἐγκολπωθῆ βαθμηδὸν «τὰς καπιταλιστικὰς ἀρχάς»! Ὁ καθηγητὴς Λίμπερμαν, ὅμως ὑποστηρίζει, ὅτι μὲ τὴν καινοτομία του δὲν παραβλάπτεται ἡ μαρξιστικὴ ὑφὴ τῆς σοβιετικῆς Οἰκονομίας, ποὺ, ἁπλῶς κάνει μερικὲς ἀβαρίες ἐν ὀνόματι τῆς ἀνάγκης ἀναπροσαρμογῆς.

Εἰς πρόσφατον ἄρθρον του ὁ κ. Λίμπερμαν τονίζει, μεταξὺ ἄλλ