ΓΡΑΦΕΙΑ — ΤΥΠΟΓΡΑΦΕΙΑ ΓΕΡΟΚΩΣΤΟΠΟΥΛΟΥ ΚΑΙ ΑΛΕΞ. ΥΨΗΛΑΝΤΟΥ 177
ΤΗΛΕΦΩΝΑ:
ΣΥΝΤΑΞΙΣ: 24—94
ΔΙΑΧΕΙΡΙΣΙΣ: 43—23
ΤΙΜΗ ΦΥΛΛΟΥ ΔΡΑΧΜΑΙ 1.50

ΠΕΛΟΠΟΝΝΗΣΟΣ

ΕΞΑΣΕΛΙΔΟΣ

ΤΡΙΤΗ 11 ΟΚΤΩΒΡΙΟΥ 1966
ΠΕΡΙΟΔΟΣ Β' ΕΤΟΣ ΚΑ' ΑΡΙΘΜΟΣ ΦΥΛΛΟΥ 6647

ΗΜΕΡΗΣΙΑ ΕΘΝΙΚΗ ΕΦΗΜΕΡΙΣ ΠΑΤΡΩΝ – ΕΤΟΣ ΙΔΡΥΣΕΩΣ 1886

ΘΟΡΥΒΗΜΕΝΟΣ ΑΠΟ ΤΟ ΒΟΥΛΕΥΜΑ «ΑΣΠΙΔΑ»

Ο ΑΝΔΡΕΑΣ ΑΠΕΙΛΕΙ ΚΑΙ ΥΒΡΙΖΕΙ

ΦΘΑΝΕΙ ΕΣΠΕΥΣΜΕΝΩΣ ΑΠΟ ΤΗΝ ΚΟΠΕΓΧΑΓΗΝ ΔΙΑ ΝΑ «ΕΚΚΑΘΑΡΙΣΗ» ΤΗΝ ΕΝΩΣΙΝ ΚΕΝΤΡΟΥ

ΠΡΟΚΕΙΤΑΙ ΝΑ ΑΠΑΓΓΕΛΘΗ ΚΑΤΗΓΟΡΙΑ ΕΝΑΝΤΙΟΝ ΤΟΥ;

ΑΡΧΙΖΕΙ Η ΠΡΟΑΝΑΚΡΙΣΙΣ ΔΙΑ ΤΟΥΣ ΠΟΛΙΤΑΣ

ΑΘΗΝΑΙ, 10.— Αἱ νέαι ἐμπρηστικαὶ δηλώσεις τοῦ κ. Ἀνδρέα Παπανδρέου ἀνεζωπύρωσαν σήμερον τὴν κίνησιν διὰ τὴν διάβρωσιν τοῦ βουλεύματος ἐπὶ τῆς ὑποθέσεως ΑΣΠΙΔΑ.

Οἱ ἔγκυροι πολιτικοὶ κύκλοι ἐπισημαίνουν διαφοροποίησιν εἰς τὰς δηλώσεις τοῦ κ. Ἀνδρ. Παπανδρέου ἐναντι τοῦ ἀρχηγοῦ τῆς Ἑνώσεως Κέντρου κ. Γ. Παπανδρέου καὶ προσθέτουν, ὅτι ἡ Κυβέρνησις, ἐλέγχουσα τὴν κατάστασιν, θὰ συνεχίσῃ τὰς προσπαθείας της διὰ τὴν ἐκκαθάρισιν τῆς ὑποθέσεως ΑΣΠΙΔΑ.

Αἱ ὑπάρχουσαι πληροφορίαι εἶναι, ὅτι ὁ κ. Ἀνδρ. Παπανδρέου ἐπιστεύθη τὴν ἀφιξίν του εἰς Ἀθήνας, ἀποφασισμένος νὰ ἐπιβάλῃ πλήρως τὴν γραμμὴν τῆς κεντροαριστερᾶς ἐντὸς τῶν κόλπων τῆς Ἑνώσεως Κέντρου. Ἡ ἐπίσπευσις τῆς ἐπανόδου τοῦ κ. Α. Παπανδρέου θεωρεῖται ὑπὸ τῶν ἐγκύρων πολιτικῶν κύκλων ὡς ἡ ἀπαρχὴ νέας ἀνωμαλίας εἰς τὰς τάξεις τῆς Ἑνώσεως Κέντρου.

Ἐξ ἄλλου, ἐγνώσθη, ὅτι ὁ εἰσαγγελεὺς κ. Ταρασουλέας ἐτερμάτισε τὴν προκαταρκτικὴν ἐξέτασιν σχετικῶς μὲ τὴν ἀνάμιξιν πολιτικῶν προσώπων εἰς τὴν ὀργάνωσιν ΑΣΠΙΔΑ καὶ τὴν νύκτα ἐπραγματοποιήθη μακρὰ σύσκεψις τοῦ προϊσταμένου τῆς Εἰσαγγελίας Ἀθηνῶν κ. Δ. Χατζίκου μετὰ τοῦ ἐνεργήσαντος τὴν προκαταρκτικὴν ἐξέτασιν κ. Π. Ταρασουλέα.

Ἂν καὶ οὐδὲν ἀνεκοινώθη, ἀναμένεται ὅτι ἐντὸς τῆς αὔριον (σήμερον) ἢ μεθαύριον ἡ ὑπόθεσις θὰ παραπεμφθῇ πιθανῶς εἰς τακτικὸν ἀνακριτήν, ἀφοῦ προηγουμένως ἀσκηθῇ ποινικὴ δίωξις κατὰ τῶν ὑπευθύνων.

ΑΙ ΔΗΛΩΣΕΙΣ ΤΟΥ Α. ΠΑΠΑΝΔΡΕΟΥ

Στὴν Ἑλλάδα, ἡ παραβίασις τῶν δημοκρατικῶν ἐλευθεριῶν — ΤΕΑ, ἔκτακτα μέτρα, ψηφίσματα, φάκελλοι — εἶχε καθιερωθῆ ἀπὸ τὴν ἐποχὴ τῆς ἀνωμάλου περιόδου, ἡ ὁποία ἠκολούθησε τὴν Ἀπελευθέρωσι. Ἀνεστάλη κατὰ τὴν διάρκειαν τῆς διακυβερνήσεως τῆς χώρας ἀπὸ τὴν Ε.Κ. καὶ ἐπανῆλθε τώρα, μετὰ τὸ πραξικόπημα τῆς 15ης Ἰουλίου, διὰ τοῦ ὁποίου ἀνετράπη ἡ νόμιμος κυβέρνησις τῆς χώρας τοῦ 53% καὶ ἀνέλαβε κυβέρνησις τῆς ἐμπιστοσύνης τοῦ Βασιλέως καὶ ὄχι τοῦ Λαοῦ. Ἡ παραβίασις τοῦ Συντάγματος τῆς χώρας συνεχίζεται καὶ θὰ συνεχίζεται μέχρι τῶν ἐκλογῶν.

Ὁ ΑΣΠΙΔΑ ἦταν καὶ παραμένει τέχνασμα τῶν σκοτεινῶν δυνάμεων γιὰ τὴ δικαίωσι τοῦ πραξικοπήματος καὶ ἴσως γιὰ τὴν ἐπέκτασί του, ὅπως μᾶς ἐπληροφόρησαν οἱ «Νιοὺ Γιόρκ Τάϊμς». Ὁ ὑπερήφανος ἑλληνικὸς λαὸς ἔχει προειδοποιήσει πὼς εἶναι ἕτοιμος γιὰ ὅλες τὶς θυσίες προκειμένου νὰ διασωθοῦν οἱ δημοκρατικοὶ θεσμοὶ τῆς χώρας.

Εἰς τὴν Ἑλλάδα, ἰδιαίτερα, ὁ ἀντικομμουνισμὸς τῆς Δεξιᾶς καὶ ἡ πόλωσις ἐχρησιμοποιήθησαν ὡς βασικά της μέσα διὰ νὰ διαιωνίσῃ τὸ ἀστυνομικὸν Κράτος, τὸ Παρακράτος καὶ τὸ Παρασύνταγμα. Ἔτσι στερεώθηκαν καὶ στερεώνονται ἡ οἰκονομικὴ ὀλιγαρχία καὶ ὁ σκοταδισμός.

Ἐξ ἄλλου, εἰς συνέντευξίν του ἀπὸ τῆς δανικῆς τηλεοράσεως καὶ εἰς ἐρώτησιν πόσον καιρὸν προβλέπει νὰ παραμείνῃ ἡ Βασιλεία εἰς τὴν Ἑλλάδα, ἀπήντησεν: «Ἀπ' αὐτὴν ἐξαρτᾶται».

ΤΑ ΠΕΡΙ ΕΚΤΡΟΠΗΣ

Αἱ κατηγορηματικαὶ δηλώσεις τοῦ πρωθυπουργοῦ κ. Στεφανοπούλου, ὅτι ἡ πολιτικὴ κατάστασις θὰ ἐξελιχθῇ ὁμαλῶς, ὑπῆρξαν καταλυτικαὶ διὰ τὸν σκόπιμον θόρυβον Καστρίου καὶ Ἄκρας Ἀριστερᾶς περὶ ἐκτροπῆς. Ὅτι δὲ ὁ θόρυβος ἐπὶ τοῦ ἀνυπάρκτου ἀντικειμένου, ἀποτελεῖ ἐλιγμὸν τοῦ Καστρίου, ἐπικουρούμενον ἀπὸ τὴν Ε.Δ.Α., ἀποδεικνύεται καὶ ἀπὸ τὸ γεγονὸς ὅτι αἱ πρωθυπουργικαὶ δηλώσεις, μολονότι ὑπογραμμίζουν τὴν βαθεῖαν πίστιν τῆς Κυβερνήσεως πρὸς τὸ δημοκρατικὸν πολίτευμα τῆς χώρας, διὰ τὸ ὁποῖον ὑποτίθεται ὅτι κόπτεται ἡ Ἕνωσις Κέντρου, ἐν τούτοις ἡ πρωϊνὴ ἐφημερὶς τοῦ συγκροτήματος (προεξάρχουσα εἰς τὴν ἐκστρατείαν κατὰ τῶν ἀνωμάλων λύσεων), περίπου τὰς ἠγνόησε — πιθανῶς κατ' ἔμπνευσιν — παραχωρήσασα δι' αὐτὰς ἐλάνιστον χῶρον τῆς τελευταίας σελίδος της. Ἐνῷ τὸ πρωϊνὸν ὄργανον τῆς Ε.Δ.Α., διαστρέφει καταφανῶς τὸ νόημα τῶν ὅσων διακηρύσσει ὁ κ. πρωθυπουργός, ἰσχυριζόμενον ὅτι ὁ κ. Στεφανόπουλος «παραδέχεται» ὅτι ὑπάρχουν «ὑποπτες διαθέσεις ἀνευθύνων παραγόντων» καὶ «δὲν ἀποκλείει παλατιανὴ νόμιμη ἐκτροπή». Καὶ ὁλοκληρώνει τὴν κακόπιστον κριτικὴν της ἡ «Αὐγή», μὲ κύριον ἄρθρον, εἰς τὸ ὁποῖον ἰσχυρίζεται ὅτι «ὁ κ. Στεφανόπουλος ἔσπευσε, στὴ συνάντησι ποὺ εἶχε μὲ τοὺς δημοσιογράφους, νὰ καλύψῃ ἐνδεχομένη βασιλικὴ ἐνέργεια πρὸς ἄρσιν ἄρθρων τοῦ Συντάγματος»!

ΘΑ ΣΥΝΕΧΙΣΘΗ Η ΕΚΣΤΡΑΤΕΙΑ

Ἀπὸ τὰ περιστατικὰ αὐτά, οἱ πολιτικοὶ παρατηρηταὶ συνάγουν τὸ συμπέρασμα ὅτι: Ὁ θόρυβος τοῦ Καστρίου καὶ τῆς Ε.Δ.Α., περὶ δῆθεν κινδύνων κατὰ τοῦ πολιτεύματος, θὰ συνεχισθῇ — ἂν δὲν ἐνταθῇ — διότι ἐξυπηρετεῖ ἀμέσως ἀντικειμενικοὺς σκοποὺς τοῦ Λαϊκοῦ Μετώπου, ποὺ ἀποβλέπουν εἰς τὴν δημιουργίαν κλίματος ἀνωμαλίας καὶ εἰς τὴν κατασυκοφάντησιν τῆς ἐθνικόφρονος παρατάξεως, ἐν ὄψει τῆς ἐκδικάσεως τῆς ὑποθέσεως διὰ τὸν ΑΣΠΙΔΑ.

ΒΑΡΥΣΗΜΑΝΤΟΣ ΛΟΓΟΣ ΤΟΥ ΤΖΟΝΣΟΝ ΕΙΣ ΑΥΣΤΡΑΛΙΑΝ

ΚΑΜΠΕΡΑ, 10.— Ἀνεκοινώθη ἐνταῦθα ἐπισήμως ὅτι ὁ πρόεδρος Τζόνσον θὰ ἐκφωνήσῃ βαρυσήμαντον λόγον ἐπ' εὐκαιρίᾳ τῆς ἐπισκέψεώς του εἰς Αὐστραλίαν.

Ὁ λόγος οὗτος θὰ ἐκφωνηθῇ κατὰ τὴν διάρκειαν γεύματος ποὺ θὰ παρατεθῇ εἰς τὸ μέγαρον τοῦ κοινοβουλίου τὴν 12ην Ὀκτωβρίου, τὴν ἐπομένην τῆς ἀφίξεως τοῦ ἀρχηγοῦ τοῦ Λευκοῦ Οἴκου.

ΠΡΟΕΚΡΙΘΗ Ο ΕΘΝΙΚΟΣ ΠΕΙΡΑΙΩΣ ΔΙΑ ΤΑ ΤΕΛΙΚΑ

ΑΘΗΝΑΙ, 10.— Εἰς τὸ Ὀλυμπιακὸν καλυμβητήριον συνεχίσθησαν οἱ ἀγῶνες ὑδατοσφαιρίσεως διὰ τοὺς προκριματικοὺς τοῦ Κυπέλλου Εὐρώπης. Τὰ ἀποψινὰ ἀποτελέσματα ἔχουν ὡς ἑξῆς:

Παρτιζάν — Βιέννη 9—1 καὶ Ἐθνικὸς — Μπαρτσελώνα 2—1.

Κατόπιν τῶν ἀποφάσεων αὐτῶν τὰ τελικοὺς ὁ Ἐθνικὸς Πειραιὼς καὶ ἡ Παρτιζάν.

ΑΠΟΚΑΛΥΨΙΣ ΕΙΣ ΣΥΝΕΔΡΙΟΝ

Σύγκρουσις εἰς τὸ διάστημα δύο ἀμερικανικῶν δορυφόρων

Εὐτυχῶς δὲν εἶχον πλήρωμα

ΤΟ ΓΕΓΟΝΟΣ ΣΥΝΕΒΗ ΤΟ ΠΑΡΕΛΘΟΝ ΕΤΟΣ

ΜΑΔΡΙΤΗ, 10.— Ὡς μεταδίδει τὸ Πρακτορεῖον Ρώϋτερ, ὁ ἀντιπρόεδρος τῆς «Τζένεραλ Ἠλέκτρικ» κ. Πέϊτζ ἐδήλωσεν ἐνώπιον τοῦ ἐνταῦθα 17ου ἀστροναυτικοῦ συνεδρίου σήμερον ὅτι δύο μὴ ἐπηνδρωμένοι ἀμερικανικοὶ δορυφόροι συνεκρούσθησαν εἰς τὸ διάστημα τὸ παρελθὸν ἔτος, δὲν κατεστράφησαν ὅμως, μολονότι κατὰ τὴν στιγμὴν τῆς συγκρούσεως ἵπταντο μὲ ταχύτητα 5 μιλίων ἀνὰ δευτερόλεπτον.

Ἡ ἀνακοίνωσις αὕτη ὑπῆρξεν ἡ πλέον ἐντυπωσιακὴ κατὰ τὴν σημερινὴν ἔναρξιν τῶν ἐργασιῶν τοῦ 17ου ἀστροναυτικοῦ συνεδρίου, εἰς τὸ ὁποῖον συμμετέχουν 1.200 ἐπιστήμονες, ἀνήκοντες εἰς 30 χώρας.

Μεταξὺ τῶν ἀκροατῶν ἦσαν ἡ Βασίλισσα Μήτηρ τῆς Ἑλλάδος Φρειδερίκη, ἡ θυγατήρ της πριγκίπισσα Σοφία καὶ ὁ σύζυγος τῆς τελευταίας Δὸν Χουὰν Κάρλος.

ΟΜΙΛΩΝ ΕΙΣ ΤΗΝ Κ. Ε. ΤΟΥ Κ. Κ. Γ.

Σφάλμα ἡ ἐμμονὴ εἰς τὰς ἰδέας τοῦ Μαρξισμοῦ τονίζει ὁ στρατάρχης Τίτο

ΔΙΑ ΠΡΩΤΗΝ ΦΟΡΑΝ ΖΗΤΕΙΤΑΙ ΑΝΑΘΕΩΡΗΣΙΣ

ΒΕΛΙΓΡΑΔΙ, 10.— Ὁ στρατάρχης Τίτο ἐπιδιώκει ν' ἀναθεωρήσῃ τὸν Μαρξισμὸ - Λενινισμό, διότι ὁ Μάρξ «δὲν ἠδύνατο νὰ προΐδῃ τὴν κοινωνίαν ποὺ δημιουργοῦμε». Ὁμιλῶν εἰς τὴν Κ.Ε. τοῦ Κ.Κ. Γιουγκοσλαβίας ὁ στρατάρχης Τίτο ἐτόνισεν ὅτι «ἀποτελεῖ σφάλμα ἡ ἐμμονὴ εἰς τὰς ἰδέας τοῦ Μαρξισμοῦ χωρὶς τὴν γνῶσιν τῆς ἐφαρμογῆς εἰς τὰς παρούσας συνθήκας».

Τονίζεται ὅτι διὰ πρώτην φορὰν κομμουνιστὴς ἡγέτης, εὐρισκόμενος εἰς τὴν ἐξουσίαν, ἐζήτησεν, ἀνοικτὰ καὶ ἀπροσχημάτιστα ἀναθεώρησιν τοῦ Μαρξιστικοῦ δόγματος. Ὁ λόγος, ἐξ ἄλλου, τοῦ Τίτο, ὁ ὁποῖος ἐδόθη εἰς τὴν δημοσιότητα 48 ὥρες μετὰ τὴν ἐκφώνησίν του, θεωρεῖται ὅτι εἶχε ἰδιαιτέραν σημασίαν, δεδομένου ὅτι ἔγινεν ὀλίγον μετὰ τὰς συνομιλίας ποὺ εἶχεν ἐνταῦθα μετὰ τοῦ Σοβιετικοῦ ἡγέτου κ. Μπρέζνιεφ.

Οἱ γνωρίζοντες καλῶς τὸν Γιουγοσλάβον ἡγέτην, λέγουν ὅτι αἱ προαγγελλόμεναι ἀλλαγαί, δὲν ἀποτελοῦν τὸ τέλος, ἀλλὰ τὴν ἀρχήν, μὲ σκοπὸν τὴν δημιουργίαν ὄχι ἑνὸς κομμουνιστικοῦ κόμματος, ἀλλὰ μιᾶς κομμουνιστικῆς κοινωνίας».

ΕΙΣ ΒΕΝΕΖΟΥΕΛΑΝ

ΕΣΧΕΔΙΑΖΟΝ ΝΑ ΑΠΑΓΑΓΟΥΝ ΔΥΟ ΑΣΤΡΟΝΑΥΤΑΣ

ΚΑΡΑΚΑΣ, 10.— Ἐξτρεμιστικὰ στοιχεῖα, ἀνήκοντα εἰς τὸ Ἐθνικὸν Ἀπελευθερωτικὸν Μέτωπον τῆς Βενεζουέλας ἐσχεδίαζον τὴν ἀπαγωγὴν τῶν Ἀμερικανῶν ἀστροναυτῶν Ρίτσαρντ Γκόρντον καὶ Νίελς Ἄρμστρονγκ, οἱ ὁποῖοι ὡρίσκοντο κατ' αὐτὰς εἰς Βενεζουέλαν. Τοῦτο ἀνέφερον ἡ ἐφημερὶς «Λὰ Τάρνε», ἡ ὁποία ἰσχυρίζεται ὅτι ἠρώσθη τὴν ὡς ἄνω πληροφορίαν ἐξ ἀξιοπίστου πηγῆς.

ΩΣ ΥΠΟΣΤΗΡΙΖΟΥΝ ΑΜΕΡΙΚΑΝΟΙ ΙΑΤΡΟΙ

ΘΕΩΡΕΙΤΑΙ ΑΜΕΣΟΣ Η ΣΧΕΣΙΣ ΤΟΥ ΚΑΠΝΙΣΜΑΤΟΣ ΚΑΙ ΚΑΡΚΙΝΟΥ ΠΝΕΥΜΟΝΩΝ

ΣΙΚΑΓΟΝ, 10.— Ἡ σχέσις αἰτίου πρὸς αἰτιατὸν μεταξὺ τοῦ καπνίσματος σιγαρέττων καὶ τοῦ καρκίνου τῶν πνευμόνων, ἀποδεικνύεται, εἰς τὰς Ἡνωμένας Πολιτείας, ἐκ τοῦ μικροῦ ἀριθμοῦ τῶν περιπτώσεων καρκίνου τῶν πνευμόνων μεταξὺ τῆς «Ἐκκλησίας τῶν Ἀντβέντιστῶν τῆς Ἑβδόμης Ἡμέρας», οἱ ὁποῖοι ἔχουν ὡς κανόνα νὰ μὴ καπνίζουν ποτὲ καὶ διαγράφονται ἀπὸ τοὺς κόλπους τῆς Ἐκκλησίας αὐτῆς ἂν ὑποκύψουν εἰς τὸν πειρασμὸν τοῦ καπνίσματος.

Τὰ ἀνωτέρω ὑποστηρίζονται ὑπὸ τῶν ἰατρῶν κ. κ. Φρὰνκ Λέμον καὶ Ρίτσαρντ Οὐίλντεν, οἱ ὁποῖοι ἀσκοῦν τὸ ἐπάγγελμά των εἰς Λόμα Λίντο τῆς Καλιφορνίας.

ΑΙ ΔΗΜΕΡΟΙ ΕΚΔΗΛΩΣΕΙΣ ΕΙΣ ΤΑΣ ΠΑΤΡΑΣ

ΑΙΑΦΩΤΙΣΤΙΚΟΝ ΑΓΩΝΑ Θ' ΑΡΧΙΣΗ ΕΙΣ ΤΗΝ ΥΠΑΙΘΡΟΝ Η Ε.Ρ.Ε.Ν. ΑΧΑΪΑΣ

Ἐν τῷ πλαισίῳ τῶν διημέρων ἐκδηλώσεων τῆς Ε.Ρ.Ε.Ν. νομοῦ Ἀχαΐας — περὶ τῆς συγκεντρώσεως καὶ τῆς συνεστιάσεως τοῦ Σαββάτου ἀνεγράψαμεν εἰς τὸ φύλλον τῆς Κυριακῆς — ἐπραγματοποιήθη προχθὲς τὴν 10ην π. μ. εἰς τὰ γραφεῖα τῆς Ε.Ρ.Ε.Ν. (Ἀγ. Νικολάου 47) εὐρεῖα σύσκεψις τῶν Δ. Σ. τῆς Νεολαίας τῶν πόλεων καὶ κωμοπόλεων τοῦ Νομοῦ, εἰς τὴν ὁποίαν μετέσχον ὁ γεν. γραμματεὺς τῆς Κεντρικῆς Διοικήσεως τῆς Ε.Ρ.Ε.Ν. κ. Χάρης Καρατζᾶς καὶ ἄλλα στελέχη, κατελθόντα ἐξ Ἀθηνῶν. Κατὰ τὴν σύσκεψιν, συνεζητήθησαν ὀργανωτικὰ θέματα καὶ ὁ τρόπος διεξαγωγῆς τοῦ διαφωτιστικοῦ ἀγῶνος εἰς τὴν ὕπαιθρον.

Τὴν μεσημβρίαν, εἰς τὰ ἑκ τῶν ἐπαρχιῶν στελέχη παρετέθη γεῦμα ὑπὸ τῆς διοικήσεως Ε.Ρ.Ε.Ν. Νομοῦ Ἀχαΐας εἰς τὸ κέντρον Κούκου. Ἐξ ἄλλου, τὴν 10 μ. μ. εἰς τὰ ἐξ Ἀθηνῶν στελέχη τῆς Ε.Ρ.Ε.Ν. Ἀχαΐας παρετέθη γεῦμα ὑπὸ τῆς «Ἐπιτροπῆς Ἀγῶνος», κατὰ τὴν διάρκειαν τοῦ ὁποίου ἐπεκράτησε πλήρης ἐγκαρδιότης.

Ἐπ' εὐκαιρίᾳ τῶν διημέρων ἐκδηλώσεων, δέον νὰ σημειωθῇ, ὅτι διὰ πρώτην φορὰν παρουσιάζεται τοιαύτη δραστηριότης εἰς τὴν Νεολαίαν τῆς ΕΡΕ τοῦ Νομοῦ μας. Ἐὰν δὲ ληφθῇ ὑπ' ὄψιν ἡ πλήρης ἐπιτυχία τῶν διημέρων ἐκδηλώσεων τῆς Νεολαίας Πατρῶν, αἵτινες εἶχον ὡς χαρακτηριστικὸν τὴν ἀποφασιστικότητα, εἶναι βέβαιον, ὅτι ἡ γραμμή, ἥτις ἐδόθη ἀπὸ τὰ ἀνώτερα στελέχη τῶν Ἀθηνῶν, θὰ στεφθῇ ἀπὸ πλήρη ἐπιτυχίαν, διότι αὐτὴ εἶναι καὶ ἡ διάθεσις τοῦ διοικητικοῦ συμβουλίου τῆς ΕΡΕΝ τοῦ Νομοῦ Ἀχαΐας.

ΕΙΣ ΤΟΝ ΚΟΛΠΟΝ ΤΟΥ ΜΕΞΙΚΟΥ

ΕΛΙΚΟΠΤΕΡΟΝ ΣΥΝΕΤΡΙΒΗ ΚΑΙ ΕΦΟΝΕΥΘΗΣΑΝ 11 ΑΤΟΜΑ

ΕΣΠΕΥΔΟΝ ΕΙΣ ΑΠΕΙΛΟΥΜΕΝΗΝ ΠΕΡΙΟΧΗΝ

ΜΟΡΓΚΑΝ ΣΙΤΥ (Λουϊζιάνα), 10.— Ὡς μεταδίδει τὸ πρακτορεῖον «Ἡνωμένος Τύπος», ἑλικόπτερον συνετρίβη ἐνῷ ἀπεγειοῦτο ἀπὸ ἰκρίωμα ἐξορύξεως πετρελαίου εἰς τὸν Κόλπον τοῦ Μεξικοῦ, μὲ ἀποτέλεσμα νὰ φονευθοῦν ἅπαντες οἱ ἐπιβαίνοντες αὐτοῦ, τὸ ὅλον 11 ἄτομα.

Τὸ δυστύχημα συνέβη χθὲς ὀλίγα λεπτὰ μετὰ τὴν ἐπιβίβασιν εἰς τὸ ἑλικόπτερον δέκα ἐργατῶν, οἱ ὁποῖοι ἐπρόκειτο νὰ μεταφερθοῦν ἐκ τῆς περιοχῆς αὐτῆς, ἥτις ἠπειλεῖτο ὑπὸ τοῦ τυφῶνος «Ἰνές».

Τὸ ἑλικόπτερον συνετρίβη ἐπὶ τοῦ ἐδάφους, εἰς ἀπόστασιν 65 μιλίων ΝΔ τῆς Μόργκαν Σίτυ.

ΠΡΟΣ ΠΛΗΡΗ ΔΙΑΛΕΥΚΑΝΣΙΝ ΤΟΥ ΕΓΚΛΗΜΑΤΟΣ

ΤΑΓΜΑΤΑΡΧΗΣ ΤΗΣ ΣΤΡΑΤΙΩΤΙΚΗΣ ΔΙΚΑΙΟΣΥΝΗΣ ΕΝΕΡΓΕΙ ΤΑΣ ΑΝΑΚΡΙΣΕΙΣ ΔΙΑ ΤΟΝ ΦΟΝΟΝ ΤΟΥ ΦΡΟΥΡΑΡΧΟΥ

ΥΠΟ ΑΥΣΤΗΡΑΝ ΑΠΟΜΟΝΩΣΙΝ Ο ΛΟΧΑΓΟΣ

Κοινὸν θέμα συζητήσεως εἰς τὰς Πάτρας χθὲς καὶ προχθὲς ἡ δολοφονία τοῦ ἀντισυνταγματάρχου Πλάτωνος Μαλικούρτη. Καί, ὡς συμβαίνει εἰς παρομοίας περιπτώσεις, ἡ φαντασία ὡρισμένων ὡργίασε καὶ διέδωσαν πράγματα κατὰ πολὺ ἀπέχοντα τῆς πραγματικότητος.

Ὁ ἀτυχὴς φρούραρχος ἐν μεγάλῃ στολῇ

Ὡρισμένοι κύκλοι τοῦ περιβάλλοντος τοῦ φονέως λοχαγοῦ Νικ. Παναγοπούλου ἄφηναν νὰ νοηθῇ, ὅτι ὁ ἀείμνηστος Φρούραρχος ἔφερετο σκαιῶς πρὸς τὸν λοχαγὸν καὶ μάλιστα παρουσίᾳ ἄλλων ἀξιωματικῶν τὸν ἐπέπληττε, λέγοντάς του: «Εἶσαι ἄχρηστος», «εἶσαι τρελλός».

Λέγεται, ἐπίσης, ὅτι ὑγειονομικὸς ἀξιωματικός, φίλος τοῦ Παναγοπούλου, τοῦ μετέδιδε πληροφορίας γύρω ἀπὸ τὸ ἄτομόν του, τὰς ἐνεργείας τοῦ Φρουράρχου κλπ.

Τὸ παρελθὸν Σάββατον, πάντως, τὴν πρωΐαν συνεκροτήθη συμβούλιον ἐξ ἰατρῶν καὶ ἀξιωματικῶν πρὸς ἐξέτασιν τοῦ φακέλλου τοῦ λοχαγοῦ, μὲ τὸ ἐρώτημα τοῦ εἰσόδου του καὶ πάλιν εἰς διαθεσιμότητα λόγῳ ὑγείας ἢ παραπομπῆς του εἰς τὴν Ἀνωτάτην Ὑγειονομικὴν Ἐπιτροπὴν διὰ τὰ περαιτέρω.

Ὁ δράστης τοῦ ἐγκλήματος λοχαγὸς Νικόλαος Παναγόπουλος

Κατὰ τὰς αὐτὰς πληροφορίας — χωρὶς νὰ ἔχουν ἐπισημοποιηθῆ οὐδαμόθεν, λόγῳ τῆς μυστικότητος τῶν ἀνακρίσεων — ὁ Παναγόπουλος ἐπληροφορήθη τὴν ἐνέργειαν τοῦ διοικητοῦ του Μαλικούρτη καὶ ἔλαβε τὴν ἀπόφασιν νὰ τὸν φονεύσῃ, διὰ νὰ τὸν ἐκδικηθῆ. Ὅλα αὐτὰ καὶ ἐν συναρτήσει μὲ τὴν προηγουμένην ψυχικὴν ἀσθένειαν τοῦ Παναγοπούλου, δικαιολογοῦν κάπως τὴν ἐγκληματικήν του ἐνέργειαν.

ΑΙ ΑΝΑΚΡΙΣΕΙΣ

Ἐν τῷ μεταξύ, κατόπιν ἐντολῆς τῆς ΑΣΔΕΝ, ἀφίχθη χθὲς εἰς τὰς Πάτρας ὁ ταγματάρχης τῆς Στρατιωτικῆς Δικαιοσύνης κ. Πετρίδης, ὁ ὁποῖος καὶ ἤρχισεν ἀνακρίσεις διὰ τὴν πλήρη διαλεύκανσιν τῶν αἰτίων, τὰ ὁποῖα ὡδήγησαν τὸν λοχαγὸν Παναγόπουλον εἰς τὸν φόνον τοῦ ἀντισυνταγματάρχου Μαλικούρτη.

Πάντως, ὁ λοχαγὸς κρατεῖται εἰς αὐστηρὰν ἀπομόνωσιν εἰς τὸ Κ.Ε.Τε.Σ. καὶ δὲν ἐπετράπη εἰς οὐδένα ἐκ τῶν οἰκείων του νὰ ἔλθῃ εἰς ἐπαφὴν μαζί του.

Ὡς ἐπληροφορήθημεν, ἀξιωματικοὶ τοῦ Κ.Ε.Τε.Σ. ἐνήργησαν ἔρευναν εἰς τὴν οἰκίαν τοῦ λοχαγοῦ. Οὐδεὶς ἐπληροφορήθη τὸ ἀποτέλεσμα τῆς ἐρεύνης καὶ ποῖον εἰδικῶς ἀντικείμενον ἐζήτησαν οἱ διενεργήσαντες τὴν ἔρευναν ἀξιωματικοί.

Ὁπωσδήποτε, θὰ ζητηθοῦν εὐθῦναι ἀπὸ τοὺς ἰατρούς, οἱ ὁποῖοι εἶχον κρίνει ὡς ἱκανὸν πρὸς μάχιμον ὑπηρεσίαν τὸν λοχαγὸν Παναγόπουλον, ἐνῷ ἀποδεδειγμένως ἔπασχεν ἐκ ψυχικῆς νόσου.

Η ΚΗΔΕΙΑ ΤΟΥ ΘΥΜΑΤΟΣ

Ἡ σορὸς τοῦ ἀντισυνταγματάρχου Μαλικούρτη μετεφέρθη ὑπὸ τῶν οἰκείων του εἰς Ἀθήνας καὶ ἐνεταφιάσθη χθὲς τὸ ἀπόγευμα εἰς τὸ Α΄ Νεκροταφεῖον τῆς Πρωτευούσης, εἰς οἰκογενειακὸν τάφον. Πρὸ τῆς ταριχεύσεως τοῦ νεκροῦ διενηργήθη νεκροψία καὶ συνετάγη τὸ ἐπίσημον ἔγγραφον τοῦ θανάτου τοῦ ἀτυχοῦς ἀντισυνταγματάρχου.

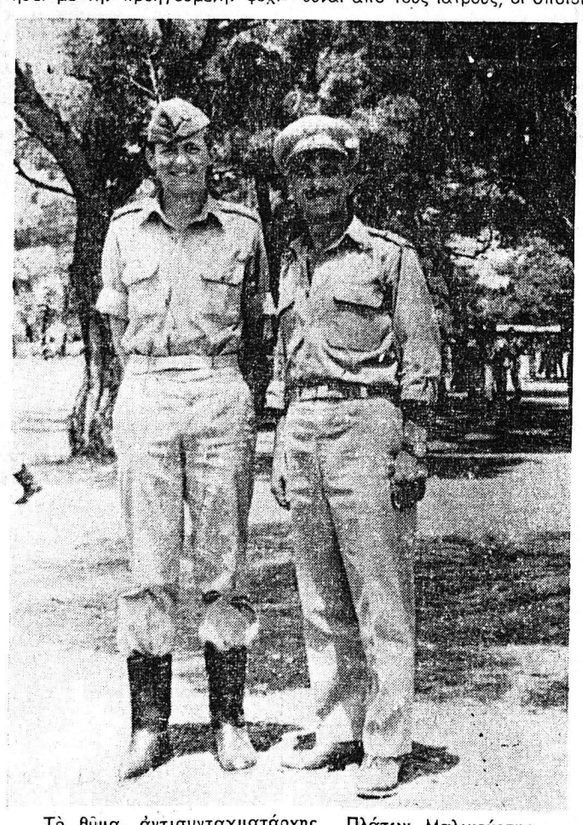

Τὸ θῦμα, ἀντισυνταγματάρχης Πλάτων Μαλικούρτης ὅταν ἦτο ἐκπαιδευτὴς τοῦ Βασιλέως Κωνσταντίνου, μετὰ τοῦ Ὁποίου εἰκονίζεται εἰς τὴν φωτογραφίαν, τὴν ἐποχὴν καθ' ἣν ὁ Κωνσταντῖνος ἦτο Διάδοχος τοῦ Θρόνου

ΕΙΣ ΧΑΡΑΔΡΑΝ ΤΟΥ ΠΟΥΡΝΑΡΟΚΑΣΤΡΟΥ

Τραγικὸς θάνατος νεαροῦ ριψοκινδύνου ὀρειβάτου

Ἀγωνιώδεις ἔρευναι μὲ τὸν πατέρα του

Ο ΟΠΟΙΟΣ ΕΙΝΑΙ ΔΙΔΑΣΚΑΛΟΣ ΕΙΣ ΠΑΤΡΑΣ

Τραγικὸν θάνατον εὗρε τὰς βραδυνὰς ὥρας τῆς Κυριακῆς νεαρὸς ὀρειβάτης παρὰ τὴν Χαράδραν Πουρναροκάστρου. Πρόκειται περὶ τοῦ Νικολάου Γεωργ. Πολυδώρου, ἐτῶν 18, ἀποφοίτου Λυκείου.

Οὗτος, ἐπικεφαλῆς ὁμάδος ἐξ ἑπτὰ νεαρῶν ὀρειβατῶν, ἀνεχώρησε τὴν ἑσπέραν τοῦ Σαββάτου δι' ἀναρρίχησιν εἰς τὸ Παναχαϊκόν. Τὰς ἀπογευματινὰς ὥρας τῆς Κυριακῆς, ἡ ὁμὰς τῶν συμπολιτῶν ὀρειβατῶν κατήρχετο τὴν ὀρεινὴν περιοχὴν ὕπερθεν τοῦ Πουρναροκάστρου, ὅτε ὁ Πολυδώρου ὑπέδειξε νὰ διέλθουν ἀπὸ τὸ ἀπόκρημνον πλησίον «φαράγγι». Τὰ ὑπόλοιπα μέλη τῆς ὁμάδος ἠρνήθησαν νὰ πράξουν τοῦτο καὶ ὑπέμνησαν εἰς τὸν ἐπικεφαλῆς των, ὅτι οὐδέποτε χρησιμοποιεῖται ὁ ἐπικίνδυνος καὶ σχεδὸν ἀδιάβατος αὐτὸς δρομίσκος παρὰ τῶν ὀρειβατῶν Πατρῶν. Ὁ ριψοκίνδυνος νέος, ἐν τούτοις, ἐπέμεινε καὶ ἠκολούθησε μόνος του τὴν ἀνώμαλον ἀτραπόν. Μέχρις ἑνὸς σημείου ἡ ἐπικοινωνία μεταξὺ τῆς ὁμάδος τῶν ὀρειβατῶν καὶ τοῦ ἀρχηγοῦ της ἐγένετο διὰ φωνασκιῶν. Ὁ Πολυδώρου τοὺς διεβεβαίωνεν:

—Εἶμαι καλά, προχωρῶ κανονικῶς.

Εἰς μίαν καμπὴν τοῦ «φαραγγιοῦ» διεκόπη ἡ διὰ τοῦ ἀνωτέρω τρόπου ἐπικοινωνία των καὶ κατόπιν τούτου οἱ νέοι ὀρειβάται κατηυθύνθησαν εἰς τὸ χωρίον Ἐλεκίστρα καὶ εἰς τὸ ἐκεῖ καφενεῖον, ὅπου καὶ τὸ σημεῖον συναντήσεώς των. Ὁ Πολυδώρου ὅμως δὲν ἐνεφανίσθη καὶ οἱ φίλοι καὶ συναθλητάι του ἀνεχώρησαν διὰ Πάτρας, μὲ