ΙΑΤΡΟΙ

Ὁ ὀδοντίατρος κ. ΣΤΑΜΑΤΙΟΣ ΣΚΟΥΡΑΣ, ἐπανελθὼν ἐκ τοῦ ταξιδίου του, ἤρχισε τὰς ἐργασίας του, Πλατεῖα Γεωργίου Α΄, ἀρ. 27, πολυκατοικία Κωνσταντάρα, τηλ. 36-89.

***

Ὁ ἰατρὸς ΧΡΗΣΤΟΣ Χ. ΚΑΖΑΝΤΖΗΣ, ΕΙΔΙΚΟΣ ΚΑΡΔΙΟΛΟΓΟΣ, δέχεται ἀπὸ 8,30—1 καὶ ἀπὸ 4—8 εἰς τὸ ἰατρεῖον του Κολοκοτρώνη 52, τηλ. 51—01, τηλ. οἰκίας 37—02.

***

ΓΕΡΑΣΙΜΟΣ ΣΥΚΙΩΤΗΣ ΝΕΥΡΟΛΟΓΟΣ — ΨΥΧΙΑΤΡΟΣ δέχεται, Ρήγα Φεραίου 141, τηλ. 25-65.

***

Τὰ Ἀκτινολογικὰ Ἐργαστήρια τοῦ ἰατροῦ ΒΑΣΙΛΕΙΟΥ Δ. ΝΑΣΙΟΠΟΥΛΟΥ μετεφέρθησαν παραπλεύρως εἰς τὴν λευκὴν πολυκατοικίαν (α΄ ὄροφος), ἐπὶ τῆς ὁδοῦ Μαιζῶνος ἀριθ. 48. τηλέφων οἰκίας 36—66, Ἐργαστηρίων 40—46.

***

Ὁ ἰατρὸς κ. ΠΟΛΥΧΡΟΝΗΣ ΚΟΥΒΑΡΑΣ Νευρολόγος — Ψυχίατρος, μετέφερε τὸ ἰατρεῖον του καὶ δέχεται Κορίνθου 220 — Ἁγ. Νικολάου (γωνία), 1ος ὄροφος πολυκατοικίας, τηλ. 24—79.

***

Ν. ΠΑΡΧΑΣ - Παιδίατρος, ἐπιτετραετίαν ἐσωτερικὸς ἰατρὸς τοῦ τμήματος νεογεννήτων καὶ πρώρων εἰς τὸ Μαιευτήριον «Ἀλεξάνδρα», δέχεται εἰς τὸ ἐν Πάτραις καὶ ἐπὶ τῆς ὁδοῦ Κανακάρη 181β' ἰατρεῖον του καθ' ἑκάστην 8—1 καὶ 5—8 καὶ ἐπὶ συνεντεύξει. Τηλέφωνον 52-72.

***

ΙΩΑΝΝΗΣ Κ. ΣΤΡΑΤΟΥΛΙΑΣ μαιευτὴρ — χειρουργὸς γυναικολόγος δέχεται εἰς τὴν κλινικήν του ἐπὶ τῆς ὁδοῦ Κανακάρη — Κολοκοτρώνη 52, τηλ. 51—02.

***

ΓΕΩΡΓΙΟΣ ΤΗΛ. ΚΑΝΕΛΛΟΠΟΥΛΟΣ χειρουργὸς ὀδοντίατρος τ. ASSISTENT τῆς ΣΤΟΜΑΤΟΛΟΓΙΚΗΣ ΧΕΙΡΟΥΡΓΙΚΗΣ ΚΛΙΝΙΚΗΣ τοῦ Πανεπιστημίου ΜΑΙΝΖ Γερμανίας. ΠΑΘΗΣΕΙΣ ΣΤΟΜΑΤΟΣ, Πολυκατοικία Γκολφινοπούλου ὁδὸς Γούναρη — Κανακάρη, 1ος ὄροφος. ΕΙΣΟΔΟΣ ἐκ τῆς ΣΤΟΑΣ, τηλέφ. 49-22, οἰκίας 49-23.

***

Οὐρολογικὴ Κλινικὴ Πατρῶν «Ὁ ΙΠΠΟΚΡΑΤΗΣ». Δ. ΚΟΥΚΟΥ. Παθήσεις Προστάτου, Κύστεως, Νεφρῶν καὶ Γεννητικῶν ὀργάνων Γούναρη καὶ Ἀθαν. Διάκου 27, τηλ. 72—180.

***

Ὁ νέος παιδίατρος ΧΑΡΑΛΑΜΠΟΣ ΚΑΡΜΠΟΝΗΣ, ἐγκατασταθεὶς ἐν Πάτραις καὶ ἐπὶ τῆς ὁδοῦ Μαιζῶνος 69, ἔναντι πλατείας Ὄλγας, δέχεται καθ' ἑκάστην, τηλ. 72-872.

***

Ὁ παθολόγος ἰατρὸς Ν. Α. ΤΣΙΛΙΡΑΣ, εἰδικὸς στομαχοεντερολόγος - ἡπατολόγος, θεραπεία ΑΙΜΟΡΡΟΪΔΩΝ καὶ ΚΙΡΣΩΝ ἄνευ ἐγχειρήσεως, δέχεται Κανάρη 49, τηλ. 39-33, τὰς πρωϊνὰς καὶ ἀπογευματινὰς ὥρας καὶ ἐπὶ συνεντεύξει.

***

ΚΑΣΣΑΝΔΡΑ ΚΑΡΑΛΗ —ΛΕΟΝΤΟΣ, ΕΙΔΙΚΗ ΚΑΡΔΙΟΛΟΓΟΣ, δέχεται καθ' ἑκάστην (πλὴν Σαββάτου καὶ Κυριακῆς) Μαιζῶνος 128, τηλ. 47-37, ὧραι ἐπισκέψεως 6—8 μ.μ.

***

Ὀφθαλμολογικὴ Κλινικὴ ΧΑΡΙΛΑΟΥ Ν. ΤΖΑΒΑΛΑ, χειρουργοῦ — ὀφθαλμιάτρου. Δέχεται καὶ χειρουργεῖ καθ' ἑκάστην. Ὁδὸς Ἁγίου Νικολάου καὶ Ρ. Φεραίου 70, τηλέφ. 36—32.

***

ΝΕΟΝ ΑΚΤΙΝΟΔΙΑΓΝΩΣΤΙΚΟΝ ἐργαστήριον ΑΛΕΞ. Λ. ΑΡΓΥΡΙΟΥ Ἰατροῦ ἀκτινολόγου — ραδιολόγου διευθυντοῦ Ἰατροῦ Γεν. Κρατ. Νοσοκομείου, Κοκολοτρώνη 17 (πλατεῖα Ὄλγας), τηλ. 63—10.

***

Ὁ Δερματολόγος Ἰατρὸς κ. ΜΙΜΗΣ Α. ΚΑΤΣΑΜΠΑΣ ἐπανέλαβε τὰς ἐργασίας του Κορίνθου 220, τηλ. 28—77.

***

ΕΥΓΕΝΙΑ Σ. ΒΑΣΙΛΟΠΟΥΛΟΥ Παιδίατρος πλατ. Γεωργίου Α΄ καὶ Γεροκωστοπούλου 22, τηλ. 72-343 τέως Ἰατρὸς Νοσοκομείου Παίδων «Ἁγία Σοφία».

***

ΝΕΑ ΩΤΟΡΙΝΟΛΑΡΥΓΓΟΛΟΓΙΚΗ ΚΛΙΝΙΚΗ Dr. ΝΙΚΟΛΑΟΥ ΛΑΓΟΥΜΙΤΖΗ. Ἐπὶ 15ετίαν σπουδάσαντος καὶ ἐξασκήσαντος ἐπάγγελμα ἐν Ἀμερικῇ. Ρήγα Φεραίου καὶ Γούναρη 17, Πάτραι, τηλ. 70—902 καὶ 66—51.

ΧΡΗΣΤΟΣ ΑΘ. ΚΕΚΚΑΣ, Ἰατρὸς εἰδικὸς Παθολόγος, τ. Ἰατρὸς «Εὐαγγελισμοῦ» Ἀθηνῶν, μετέφερε τὸ Ἰατρεῖον του Ραδινοῦ 16 καὶ Μαιζῶνος γωνία, 1ος ὄροφος πολυκατοικίας Καίσαρη (Ἔναντι Καθολικῆς Ἐκκλησίας), τηλ. 24—22.

***

ΙΦΙΓΕΝΕΙΑ ΝΙΚΟΛΑΪΔΟΥ — ΚΕΚΚΑ, Ἰατρὸς μικροβιολόγος, Ἁγ. Νικολάου 46, τηλ. 61—01 (εἴσοδος ἐκ τοῦ Μαιευτηρίου) τηλ. οἰκίας 24—22.

***

Ὁ Ἰατρὸς ΓΟΒΔΕΛΑΣ ΣΤΑΥΡΟΣ, ἐπανελθὼν ἐκ τοῦ ἐπιστημονικοῦ του ταξιδίου δέχεται καθ' ἑκάστην 8—10 καὶ 4—8 ἐν τῷ ἰατρείῳ του ὁδὸς Κορίνθου 348, τηλ. 55-21 καὶ 32-12.

***

Τὸ ἰατρεῖον τοῦ νευρολόγου — ψυχιάτρου — κ. ΑΘΑΝΑΣΙΟΥ ΠΑΠΑΔΗΜΗΤΡΙΟΥ μετεφέρθη ὁδὸς τσι 32 (Ἔναντι Δημαρχίας), τηλ. 72—058.

***

Ἡ ὀδοντίατρος Δρ. ΚΑΛΛΙΟΠΗ Κ. ΠΑΠΑΝΔΡΙΚΟΠΟΥΛΟΥ, ΔΙΔΑΚΤΩΡ καὶ ἐπὶ διετίαν βοηθὸς Προσθετικῆς τῆς ὀδοντιατρικῆς κλινικῆς τοῦ Πανεπιστημίου ΜΑΙΝΖ (Γερμανίας), δέχεται εἰς τὸ Ἰατρεῖον της Βότση 17, τηλ.53—00.

***

Ὁ Ἰατρὸς κ. ΣΠΥΡΟΣ ΧΡΥΣΑΝΘΑΚΗΣ, εἰδικὸς ὠτορινολαρυγγολόγος, ἐπιστρέψας ἐπανέλαβε τὴν ἐργασίαν του πλατεῖα Γεωργίου Α΄ ἀριθ. 9, τηλ. 36—65.

***

Ὁ Καρδιολόγος Ἰατρὸς κ. ΛΑΖΑΡΗΣ μετέφερε τὸ Ἰατρεῖον του εἰς τὸν 2ον ὄροφον τῆς νέας πολυκατοικίας πλατείας Γεωργίου Α΄, Μαιζῶνος 94, τηλ. 24—45.

***

Ὁ Ἰατρὸς κ. ΠΑΝΑΓΙΩΤΗΣ Γ. ΚΑΡΑΧΑΛΙΟΣ, ΕΙΔΙΚΟΣ ΠΑΘΟΛΟΓΟΣ, δέχεται εἰς τὸ ἐπὶ τῆς ὁδοῦ Ἁγίου Νικολάου ἀριθ. 80 Ἰατρεῖον του (Ἔναντι Ἱεροῦ ναοῦ Ἁγίου Νικολάου). Τηλ. 21—81 καὶ 92—45, Πάτραι. Ὧραι ἐργασίας Ἰατρείου 8—1 καὶ 4—8 μ.μ. Ἐπίσης δέχεται ὑπαλλήλους δημοσίων ταμείων ὑγείας.

***

ΔΗΜΗΤΡΙΟΣ Χ. ΧΡΙΣΤΟΠΟΥΛΟΣ, χειρουργὸς ὀδοντίατρος, Κορίνθου καὶ Φιλοποίμενος 41 (πρώην Α΄ Ταμεῖον), τηλ. 41-06.

***

Ὁ χειρουργὸς — ὀδοντίατρος Dr ΠΕΤΡΟΣ ΠΕΤΡΑΚΟΠΟΥΛΟΣ (B.S., D.M.D) Σπουδάσας καθ' ὁλοκληρίαν ἐπὶ 9 συνεχῆ ἔτη δι' ὑποτροφίας ἐν Ἀμερικῇ εἰς τὰ Πανεπιστήμια τῆς Ν. Ὑόρκης, Βοστώνης καὶ Σικάγου τῶν ὁποίων τυγχάνει ΠΤΥΧΙΟΥΧΟΣ ΔΙΔΑΚΤΩΡ καὶ INTERN. Δέχεται καὶ ἐπὶ συνεντεύξει εἰς τὸν 3ον ὄροφον τῆς πολυκατοικίας Γκολφινοπούλου, Γούναρη — Κανακάρη (Ἔναντι ΟΤΕ), τηλ. 56—06.

***

Ὁ παιδίατρος κ. ΔΗΜΗΤΡΙΟΣ ΦΩΤΟΠΟΥΛΟΣ, ἐπανελθὼν ἐκ τοῦ ταξιδίου του, δέχεται Γεροκωστοπούλου 52, τηλ. 24-39.

Δρ ΠΑΝ. Δ. ΡΑΜΠΑΒΙΛΑΣ, ΕΙΔΙΚΟΣ ΠΑΘΟΛΟΓΟΣ ΔΙΔΑΚΤΩΡ ΠΑΝΕΠΙΣΤΗΜΙΟΥ ΕΡΛΑΝΓΚΕΝ. Δέχεται ἀπὸ 8—1 καὶ 4—8 μ.μ. Ἰατρεῖον: Κανακάρη 146, τηλ. 28-41. Κατοικία: Μεσολογγίου 2.

***

Ὁ εἰδικὸς παθολόγος ἰατρὸς ΑΛΚΙΒΙΑΔΗΣ ΚΑΛΟΓΕΡΟΠΟΥΛΟΣ, μετέφερε τὸ Ἰατρεῖον του εἰς τὴν διασταύρωσιν τῶν ὁδῶν Ἀράτου καὶ Μαιζῶνος 57 (Πλατεῖα Ὄλγας). Κορίνθου 240.

***

ΑΝΑΣΤΑΣΙΑ ΑΝΔΡ. ΚΑΡΑΠΑΝΟΥ χειρουργὸς — ὀδοντίατρος, δέχεται καθ' ἑκάστην Ὑψηλάντου 216 καὶ Γούναρη τηλέφ. 54—25.

***

Ὁ Παιδίατρος κ. ΑΘΑΝΑΣΙΟΣ — ΤΙΜΟΣ ΠΑΠΑΔΗΜΗΤΡΙΟΥ δέχεται Ἁγίου Νικολάου 41, τηλ. 46-66.

***

ΙΩΑΝΝΗΣ ΓΙΑΛΕΛΗΣ Ἰατρός, εἰδικὸς παθολόγος μετέφερε τὸ ἰατρεῖον του ὁδὸς Βασιλείου Ρούφου 90, κάτωθεν Ἁγίων Ἀναργύρων, τηλ. 68—92.

***

Ἡ Ὀδοντίατρος κ. ΘΕΟΔΩΡΑ ΠΑΠΑΔΟΠΟΥΛΟΥ - ΖΗΝΟΖΗ, ἐπανελθοῦσα ἐκ τοῦ εἰς τὸ ἐξωτερικὸν ταξιδίου της, ἐπανέλαβε τὰς ἐργασίας της εἰς τὸ ἐπὶ τῆς ὁδοῦ Μαιζῶνος 94 ἰατρεῖον της, τηλέφωνον 33-67.

***

Ὁ ὀφθαλμίατρος ΑΝΤΩΝΙΑΔΗΣ ΑΡΙΣΤΕΙΔΗΣ μετέφερε τὸ ἰατρεῖον του εἰς τὴν οἰκίαν του, Μαιζῶνος 59, ἄνω μέρος πλατείας Ὄλγας, παραπλεύρως Ἀμερικανικῆς Ὑπηρεσίας πληροφοριῶν. ὅπου δέχεται καθ' ἑκάστην. Τηλέφωνον 23—28.

***

Νέα ἐργαστήρια Μικροβιολογίας — Βιοχημείας — Αἱματολογίας ΝΙΚΗΤΑ ΜΠΟΜΠΑ, Ἰατροῦ Μικροβιολόγου, Γούναρη 13, τηλέφ. 34—20.

ΓΟΝΕΙΣ, ΜΑΘΗΤΑΙ

Τὰ σχολεῖα ἤνοιξαν, στὰ βιβλιοχαρτοπωλεῖα

ΧΑΡ. & ΙΩ. ΚΑΓΙΑΦΑ

ΠΑΤΡΑΙ — ΑΘΗΝΑΙ
Ἑρμοῦ 14 — Αἰόλου 68

Σᾶς περιμένουν νὰ σᾶς ἐξυπηρετήσουν πλήρως 20 ὑπάλληλοι μὲ τιμὲς ὡρισμένες καὶ ποιότητες ἐκλεκτές

59 - 13

Μὲ ἕνα τηλεφώνημά σας στὸ 59-13, ἐξυπηρετεῖσθε μὲ τὸν καλύτερο τρόπο, ἀπὸ τὰ πλέον συγχρονισμένα τῆς πόλεως μας

ΣΤΕΓΝΟΚΑΘΑΡΙΣΤΗΡΙΑ ΚΑΙ ΠΛΥΝΤΗΡΙΑ ΑΣΠΡΟΡΡΟΥΧΩΝ

RaPid

ΜΙΑΟΥΛΗ 48

Η ΝΑΞΟΣ, ΤΟ ΕΥΦΟΡΟ ΝΗΣΙ ΤΩΝ ΚΥΚΛΑΔΩΝ

ΣΥΝΕΧΕΙΑ ΕΚ ΤΗΣ 3ης ΣΕΛΙΔΟΣ

λοτε καὶ τώρα ἡ Νάξος ἔχει ἀναδείξει ἔξοχους ἀνθρώπους τῶν Γραμμάτων, τῆς Ἐπιστήμης καὶ τῆς Ἐκκλησίας. Ἀπὸ ἐκεῖ κατάγονται τόσοι καὶ τόσοι προκομμένοι ἄνδρες. Αὐτὴ ἡ μυροβόλος φύσις, μποροῦμε νὰ εἰποῦμε, ἔχει συντελέσει εἰς τὴν δημιουργία ἐξαίρετων ποιητικῶν πνευμάτων καὶ καλλιτεχνῶν.

Φιλολογικὰ καὶ ἐπιγραφικὰ μαρτυροῦνται ὀνόματα Ναξίων γλυπτῶν. Εὔεργος, Βύζης, Εὐθυκρατίδης, Νηστιάδης, Ἀξήνωρ. Τοῦ τελευταίου ἀναφέρεται μιὰ ἐπιτύμβια στήλη, ἀπὸ τὸ τέλος τοῦ 6ου αἰῶνος, στὸ Ἐθνικὸ Ἀρχ. Μουσεῖο τῶν Ἀθηνῶν. Ἡ ἀρχαία πολιτεία τῆς Νάξου, ἡ προϊστορικὴ βρισκόταν, σύμφωνα μὲ ὅσα ἔφερε σὲ φῶς ἡ ἀρχαιολογικὴ ἔρευνα, στὴ βορεινὴ παραλία τῆς σημερινῆς πόλεως. Ὁ ὕμνος πρὸς τὸν Ἀπόλλωνα ὁμιλεῖ γιὰ τὸ νησί. Πιὸ πολύτιμη καὶ πιὸ ζωντανὴ πηγὴ πληροφοριῶν γιὰ τὴν σημασία, τὴν ζωὴ καὶ τὴν ἱστορική ὑπόσταση τοῦ νησιοῦ εἶναι ὁ ἀρχαιολογικὸς θησαυρός, ποὺ ἦλθε σὲ φῶς ἀπὸ ἐπίμονες ἔρευνες τῶν ἀρχαιολόγων, ἰδιαίτερα τοῦ καθηγητοῦ τῆς Φιλοσοφικῆς Σχολῆς Πανεπιστημίου Ἀθηνῶν κ. Κοντολέοντος, ἄλλοτε ἐφόρου ἀρχαιοτήτων Κυκλάδων.

Ἔχουν ἀνακαλυφθῆ λείψανα κατ' ἀρχὴν νεωτέρων νεολιθικῶν χρόνων, ἀλλὰ ἐλάχιστα. Στὴ περίοδο τοῦ χαλκοῦ ἐμφανίζεται πάρα πολὺ ἀκμαῖος ὁ κυκλαδικὸς πολιτισμὸς τῆς Νάξου. Ἤτο δὲ ἡ Νάξος ἕνα ἀπὸ τὰ σημαντικώτερα κέντρα ἐξαπλώσεως τοῦ μυκηναϊκοῦ πολιτισμοῦ. Βρέθηκαν πρωτοκυκλαδικὰ οἰκήματα, τάφοι θαλαμοειδεῖς χρόνων μυκηναϊκῶν μὲ πλουσιώτατα κτερίσματα, ὅπλα, κοσμήματα καὶ ἔργα τέχνης ἀπὸ στεφτίτη χρυσό.

Ὡς Προϊστορικὰ ἀναφέρονται κάποια χαράγματα ἐπάνω σὲ βράχους ἢ πλάκες πρωτογόνων σκηνῶν καὶ ἀπεικονίσεων παραδόξων. Περίφημα ὑπῆρξαν τὰ Ναξιακὰ ἀγγεῖα, ποὺ ἐξάγονται στὴ Δύση καὶ Ἀνατολή. Στὴ Δῆλο βρίσκονται «ὁ οἶκος τῶν Ναξίων» καὶ ἡ «Στοὰ τῶν Ναξίων». Τὴ φυσιογνωμία τῆς Νάξου διαδηλώνουν ἡ Σφίγγα στοὺς Δελφοὺς (560 π. Χ.) καὶ ἄλλα ὑπέροχα γλυπτὰ ἔργα, ποὺ διασώζονται σὲ διάφορα ἑλληνικὰ μουσεῖα.

Στὴ θέση τοῦ σημερινοῦ γυμνασίου ἀποκαλύφθηκε γεωμετρικὸ νεκροταφεῖο καθὼς καὶ τάφοι τοῦ 5ου αἰῶν. καὶ 4ου αἰῶν. Κοντὰ στὴ θέση Γύρυλας ἢ Μάρμαρα ἔφερε σὲ φῶς ἡ ἔρευνα ἕνα ἱερό, ποὺ ἔγινε κατόπιν παλαιοχριστιανικὴ Βασιλική. Στοὺς διαφόρους ρυθμοὺς τῆς τέχνης, στὴ κεραμικὴ καὶ γλυπτικὴ στοὺς διαφόρους αἰῶνες, ἡ Νάξος σημειώνει πρωτοπορειακὴ θέση.

Συνεχίζεται

ΕΚΘΕΣΙΣ ΕΓΚΥΚΛΟΠΑΙΔΕΙΩΝ

ΓΕΩΡΓΙΑΔΗΣ - ΤΣΟΝΑΚΑΣ

ΓΟΝΕΙΣ, ΚΗΔΕΜΟΝΕΣ ΚΑΙ ΑΝΘΡΩΠΟΙ ΤΩΝ ΓΡΑΜΜΑΤΩΝ

Ἡ ἔκθεσίς μας σᾶς προσφέρει μίαν μοναδικὴν εὐκαιρία διὰ τὴν ἀπόκτησιν ΕΝΟΣ ΣΥΓΧΡΟΝΟΥ ΕΓΚΥΚΛΟΠΑΙΔΙΚΟΥ ΕΡΓΟΥ ΧΩΡΙΣ ΚΑΜΜΙΑ ΠΡΟΚΑΤΑΒΟΛΗ ΚΑΙ ΜΕ ΜΕΓΑΛΕΣ ΕΥΚΟΛΙΕΣ ΠΛΗΡΩΜΗΣ.

ΠΡΟΣΦΕΡΟΜΕΝΑ ΕΓΚΥΚΛΟΠΑΙΔΙΚΑ ΕΡΓΑ :

1. Μηχιώτη: Θησαυρὸς Γνώσεων — Τόμοι 5
2. Χάρη Πάτση: Ἐγκυκλοπαιδεία Νέων — » 28
3. Παγκόσμιος Ἐγκυκλοπαιδεία Νέων — » 10
4. Ἀμερικανικὴ Ἐγκυκλοπαιδεία — » 20
5. Λαρούς: Ἐγκυκλοπαιδεία — » 12
6. Ἐλευθερουδάκη: Ἐγκυκλοπαιδεία — » 12
7. Λογιστικὴ καὶ Οἰκον. Ἐγκυκλοπαιδεία — » 10
8. Ἥλιος: Ἐγκυκλοπαιδεία — » 18
9. Πυρσός: Μεγάλη Ἐγκυκλοπαιδεία — » 28
10. Μορφωτικὴ Ἐγκυκλοπαιδεία — » 30

Χωρὶς κόπους, τρεξίματα, ταλαιπωρίες, τηλεφωνήσατε στὸ 66—16 καὶ ἀντιπρόσωπός μας θὰ σᾶς ἐπισκεφθῆ ἀμέσως στὸ σπίτι σας ἢ στὸ γραφεῖο σας.

Γιὰ τὶς ἐπαρχίες ἐξυπηρέτησις δι' ἀντιπροσώπου μας ἢ δι' ἀπ' εὐθείας ἀλληλογραφίας

ΕΠΩΦΕΛΗΘΗΤΕ ΚΑΙ ΣΕΙΣ ΑΠΟ ΤΟΥΣ ΕΥΝΟΪΚΟΥΣ ΟΡΟΥΣ ΠΡΟΣΦΟΡΑΣ

«ΓΕΝΙΚΑΙ ΑΝΤΙΠΡΟΣΩΠΕΙΑΙ ΒΙΒΛΙΩΝ» Ο. Ε.
Χ. ΓΕΩΡΓΙΑΔΗΣ & Σ. ΤΣΟΝΑΚΑΣ
Κορίνθου 290 — ΠΑΤΡΑΙ — Τηλέφωνον 66—16

ΟΥΡΟΛΟΓΙΚΗ ΚΛΙΝΙΚΗ ΠΑΤΡΩΝ

"Ο ΙΠΠΟΚΡΑΤΗΣ"

ΔΙΕΥΘΥΝΤΗΣ Δ^Ρ Δ. Γ. ΚΟΥΚΟΣ

ΔΙΔΑΚΤΩΡ ΠΑΝΕΠΙΣΤΗΜΙΟΥ ΑΘΗΝΩΝ

ΠΑΘΗΣΕΙΣ ΠΡΟΣΤΑΤΟΥ, ΚΥΣΤΕΩΣ, ΝΕΦΡΩΝ ΚΑΙ ΓΕΝΝΗΤΙΚΩΝ ΟΡΓΑΝΩΝ

ΓΟΥΝΑΡΗ ΚΑΙ ΑΘΑΝ. ΔΙΑΚΟΥ 27, ΤΗΛ. 72-180

στὴ δύση... στὴν ἀνατολή...

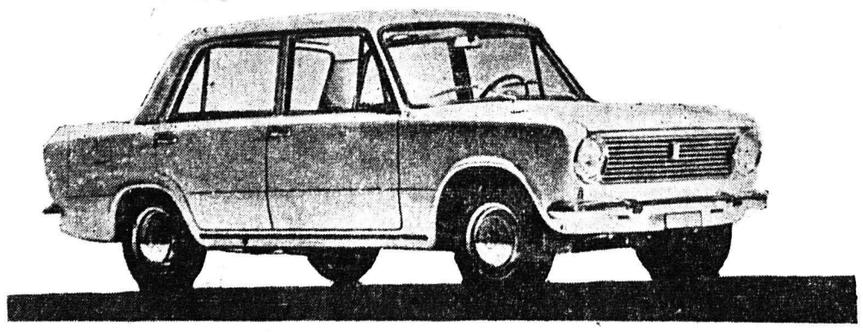

8 φορολ. ἵππων (65 HP) — Δισκόφρενα εἰς τοὺς 4 τροχοὺς — 4 ταχύτητες συγχρονισμένες μὲ λεβιὲ ἐπὶ τοῦ σαζμὰν — 4 θυρῶν — πλήρης ἀερισμὸς μὲ θέρμανσι — 5 θέσεων — οἰκονομικώτατον εἰς καύσιμα — σταθερώτατον — πολυτελέστατον.

ΔΥΤΕΛΛΑΣ Ε.Π.Ε.
ΑΠΟΚΛΕΙΣΤΙΚΟΙ ΑΝΤΙΠΡΟΣΩΠΟΙ ΠΕΛΟΠΟΝΝΗΣΟΥ - ΑΙΤΟΛΟΑΚΑΡΝΑΝΙΑΣ ΚΑΙ ΗΠΕΙΡΟΥ. Ἁγίου Ἀνδρέου 93 β — ΠΑΤΡΑΙ.
ΤΗΛ. ΑΝΤΑΛ. & ΠΛΗΡΟΦΟΡΙΑΙ 41 - 28 ΔΙΕΥΘΥΝΣΕΩΣ 72.684.
ΣΥΝΕΡΓΕΙΟΝ (Φαβιέρου 16) 49-93.

ΣΥΝΕΡΓΕΙΟΝ ἀποκλειστικῶς δι' ἐξυπηρέτησιν αὐτοκινήτων FIAT μὲ εἰδικευμένο προσωπικὸν, ἀνῆκον εἰς τὴν Ἑταιρίαν ΔΥΤΕΛΛΑΣ, ἐπίσημον ἐκπρόσωπον τῶν Ἐργοστασίων FIAT, στεγάζεται ἐπὶ τῆς ὁδοῦ Φαβιέρου 16. Τηλέφωνον 49 - 93

ΧΡΗΣΙΜΟΠΟΙΟΥΜΕΝΑ ΕΙΣ ΤΗΝ ΚΤΗΝΟΤΡΟΦΙΑΝ

ΤΑ ΑΝΤΙΒΙΟΤΙΚΑ ΦΑΡΜΑΚΑ ΕΠΙΚΙΝΔΥΝΑ ΔΙΑ ΤΗΝ ΥΓΕΙΑΝ;

ΗΜΠΟΡΕΙ ΝΑ ΠΡΟΚΑΛΕΣΟΥΝ ΠΟΙΚΙΛΑΣ ΒΛΑΒΑΣ

ΟΚΛΑΧΟΜΑ ΣΙΤΥ.— Νέον πρόβλημα, σχετιζόμενον μὲ τοὺς πιθανοὺς κινδύνους ἐκ τῆς χρήσεως φαρμάκων, ἀντιμετωπίζει πάλιν ἡ Ὑπηρεσία Τροφίμων καὶ Φαρμάκων τῶν Ἡνωμένων Πολιτειῶν. Αὐτὴν τὴν φορὰν, πρόκειται περὶ τῶν ἀντιβιοτικῶν. Κατὰ τὴν φράσιν τῆς ἐπιτροπῆς ἐπιστημόνων, ἡ ὁποία ἐξετάζει τὸ θέμα, ἀνευρέθησαν «ἀνεπιθύμητα ὑπολείμματα ἀντιβιοτικῶν εἰς τὸ κρέας ζώων, ὡς ἐπίσης εἰς συντηρημένας τροφάς. Τοῦτο ἀποτελεῖ σοβαρὸν κίνδυνον διὰ τὴν ὑγείαν τοῦ κοινοῦ». Οἱ ἰατροὶ ἔχουν διαπιστώσει συγκεκριμένως, ὅτι ὡρισμένα ἄτομα εἶναι δυνατὸν νὰ ἐκδηλώσουν ἔντονα ἀλλεργικὰ φαινόμενα ἔναντι τῆς πενικιλλίνης, τὰ ὁποῖα εἴς τινας περιπτώσεις μάλιστα ἀπολήγουν εἰς θάνατον.

Ἡ πενικιλλίνη εἶναι ἕνα ἀπὸ τὰ 16 τούλάχιστον ἀντιβιοτικά, ποὺ χρησιμοποιοῦνται ἀπὸ τοὺς κτηνοτρόφους πρὸς ἐπιτάχυνσιν τῆς ἀναπτύξεως τῶν ζώων διὰ σφαγὴν ἢ πρὸς θεραπείαν των ἀπὸ ἀσθενείας καὶ τραυματισμούς. Χρησιμοποιοῦνται ἐπίσης ἀντιβιοτικὰ διὰ τὴν συντήρησιν πουλερικῶν καὶ ψαριῶν, ὡς καὶ κατὰ τὴν κονσερβοποίησιν τροφίμων, πρὸς ἀποφυγὴν μολύνσεώς των ἀπὸ μικροοργανισμούς.

Ἐκτὸς ἀπὸ τὸν κίνδυνον τῆς ἀλλεργίας, πάντως, τονίζει εἰς τὴν ἔκθεσίν της ἡ ἐπιτροπή, ἡ ἀσκοπος λῆψις ἀντιβιοτικῶν διὰ τῶν τροφῶν ἠμπορεῖ νὰ ὁλάψῃ ὡς ἐκ τοῦ ἀνταγωνισμοῦ των μὲ ἄλλα ἀντιβιοτικά, τὰ ὁποῖα τυχὸν χορηγοῦντα διὰ θεραπευτικοὺς σκοπούς. Ἠμπορεῖ, ἐπίσης, τὰ ἀντιβιοτικὰ νὰ μεταδώσουν εἰς τοὺς ἀνθρωπίνους ὀργανισμοὺς πιθανῶς ὑπαρχουσαν ἀντίστασιν τῶν ὀργανισμῶν τῶν ζώων εἰς τὰ χρησιμοποιούμενα φάρμακα ἢ ἀνοσίαν εἰς ὡρισμένας χρησίμους φυλὰς μικροβίων.

ΧΑΡΤΟΒΙΟΤΕΧΝΙΑ
Β. ΔΙΟΝΥΣΟΠΟΥΛΟΥ
(Πρώην ΚΑΤΣΑΝΤΩΝΗ)
Ρ. ΦΕΡΑΙΟΥ 81 - ΤΗΛ. 21-98
ΠΑΤΡΑΙ
★
● ΣΧΟΛΙΚΑ ΒΙΒΛΙΑ
● ΧΑΡΤΟΦΥΛΑΚΕΣ
● ΓΡΑΦΙΚΗ ΥΛΗ
★
ΠΩΛΗΣΙΣ ΧΟΝΔΡΙΚΗ : ΛΙΑΝΙΚΗ

★ ΜΗΧΑΝΑΙ
★ ΣΑΣΜΑΝ
★ ΔΙΑΦΟΡΙΚΑ
ΝΙΚΟΛΑΟΣ ΚΑΤΣΑΪΤΗΣ
ΟΔΟΣ ΚΑΡΟΛΟΥ 29
(Παραπλεύρως πολυκατοικίας Παπανδροπούλου)
ΤΗΛΕΦ. 68 - 67 & 63 - 21 ● ΠΑΤΡΑΙ
●
ΕΙΔΗ ΚΑΡΟΣΣΕΡΙ ΑΥΤΟΚΙΝΗΤΩΝ ΠΑΝΤΟΣ ΤΥΠΟΥ ΠΑΡΜΠΡΙΤΖ — ΔΙΑΚΟΣΜΗΤΙΚΑ ΦΤΕΡΑ — ΧΕΡΟΥΛΙΑ — ΚΛΕΙΔΑΡΙΕΣ — ΠΟΡΤΕΣ — ΜΑΣΚΕΣ — ΓΡΥΛΛΟΙ — ΤΖΑΜΙΑ — ΠΟΡΤ - ΜΠΑΓΚΑΖ
★
ΨΥΓΕΙΑ — ΜΑΣΠΙΕΔΕΣ
ΠΛΟΥΣΙΑ ΣΥΛΛΟΓΗ — ΤΑΧΕΙΑ ΕΞΥΠΗΡΕΤΗΣΙΣ
ΔΕΧΟΜΕΘΑ ΠΑΡΑΓΓΕΛΙΑΣ
ΠΑΝΤΟΣ ΜΗΧΑΝΗΜΑΤΟΣ ΔΙΑ ΓΕΡΜΑΝΙΑΝ

ΣΧΟΛΙΚΑ - ΒΙΒΛΙΑ
ΣΧΟΛΙΚΑ - ΕΙΔΗ
"ΤΟΥΛΑΣ — ΜΑΥΡΑΚΟΣ"
Ἑρμοῦ 45

ΓΝΩΣΤΟΠΟΙΗΣΙΣ

Κάμνομεν γνωστὸν εἰς τοὺς ἐνδιαφερομένους ὅτι οἰκοπεδοποιήθη καὶ τὸ ὑπόλοιπον τμῆμα τοῦ δενδροπεριβόλου εἰς θέσιν «ΕΓΓΛΕΖΙΚΑ» ΠΑΡΑΛΙΑ ΜΙΝΤΙΛΟΓΛΙΟΥ ἐκ 40 στρεμμάτων τοῦ κ. ΧΑΡ. ΧΑΡΑΛΑΜΠΟΠΟΥΛΟΥ, ἀφοῦ ἐξηντλήθησαν τὰ πρῶτα 20 στρέμματα.

Εἶναι ἀπαραίτητον εἰς τοὺς ἐνδιαφερομένους νὰ ἐπισκεφθοῦν τὴν θέσιν τῶν οἰκοπέδων, διὰ νὰ θαυμάσουν αὐτήν. Δρόμοι πλατεῖς 8 μέτρων, χαλικοστρωμένοι, νερὸ ἀρτεσιανό, προερχόμενον ἐξ Ἰτεῶν, ἠλεκτρικόν, διάφορα ὁπωροφόρα δένδρα ἐντὸς τῶν οἰκοπέδων, συγκοινωνία τακτικωτάτη, πλησίον τῆς θαλάσσης, καταστήματα τροφίμων, ἀναψυχῆς, ΕΚΚΛΗΣΙΑ καὶ Σχολεῖον (πολιτισμένη θέσις).

Τιμαὶ λογικαί, εὐκολίαι πληρωμῆς. Πληροφορίαι πλατεῖα Γεωργίου Α΄, ἀριθ. 9α, τηλ. 23-60

Υ.Γ.: Προσέξατε, ἡ καλὴ θέσις κάνει τὰ καλὰ οἰκόπεδα.

ΕΚΔΟΣΕΙΣ "ΓΑΛΑΞΙΑ"

★ Βιβλία τσέπης καὶ βιβλιοθήκ