ΙΑΤΡΟΙ

Ὁ ἰατρὸς κ. ΠΑΝΑΓΙΩΤΗΣ Γ. ΚΑΡΑΧΑΛΙΟΣ, ΕΙΔΙΚΟΣ ΠΑΘΟΛΟΓΟΣ, δέχεται εἰς τὸ ἐπὶ τῆς ὁδοῦ Πατρέως 79 (παραπλεύρως Νομαρχίας) ἰατρεῖον του. Τηλ. 21-81 καὶ 92-45 Πάτραι. Ὧραι ἐργασίας ἰατρείου 8—1 καὶ 4—8 μ.μ. Ἐπίσης δέχεται ὑπαλλήλους δημοσίων Ταμείων Ὑγείας.

***

ΧΡΗΣΤΟΣ ΑΘ. ΚΕΚΚΑΣ, ἰατρὸς εἰδικὸς Παθολόγος τ. ἰατρὸς «Εὐαγγελισμοῦ» Ἀθηνῶν δέχεται εἰς τὸ ἰατρεῖον του Ραδινοῦ 16 καὶ Μαιζῶνος γωνία, 1ος ὄροφος πολυκατοικίας Καίσαρη (Ἔναντι Καθολικῆς Ἐκκλησίας), τηλέφ. 24-22.

***

ΙΦΙΓΕΝΕΙΑ ΝΙΚΟΛΑΟΥ — ΚΕΚΚΑ, ἰατρὸς μικροβιολόγος, Ἀγ. Νικολάου 46, τηλ. 61—01 (εἴσοδος ἐκ τοῦ Μαιευτηρίου) τηλ. οἰκίας 24—22.

***

Ὁ ἰατρὸς ΓΟΒΔΕΛΑΣ ΣΤΑΥΡΟΣ, δέχεται καθ' ἑκάστην 8—10 καὶ 4—8 ἐν τῷ ἰατρείῳ του ὁδὸς Κορίνθου 348, τηλ. 55-21 καὶ 32-12.

***

Τὸ ἰατρεῖον τοῦ νευρολόγου — ψυχιάτρου — κ. ΑΘΑΝΑΣΙΟΥ ΠΑΠΑΔΗΜΗΤΡΙΟΥ μετεφέρθη ὁδὸν 32 (Ἔναντι Δημαρχίας), τηλ. 72—058.

***

Ὁ Παιδίατρος κ. ΑΘΑΝΑΣΙΟΣ — ΤΙΜΟΣ ΠΑΪΔΗΜΗΤΡΙΟΥ δέχεται Ἀγίου Νικολάου 41, τηλ. 46-66.

***

Ὁ Καρδιολόγος ἰατρὸς κ. ΛΑΖΑΡΗΣ δέχεται εἰς τὸ ἰατρεῖον του 2ος ὄροφος τῆς νέας πολυκατοικίας πλατείας Γεωργίου Α' Μαιζῶνος 94, τηλ. 24—45.

***

Ὁ ἰατρὸς ΧΡΗΣΤΟΣ Χ. ΚΑΖΑΝΤΖΗΣ, ΕΙΔΙΚΟΣ ΚΑΡΔΙΟΛΟΓΟΣ, δέχεται ἀπὸ 8,30—1 καὶ ἀπὸ 4—8 εἰς τὸ ἰατρεῖον του Κολοκοτρώνη 52, τηλ. 51—01, τηλ οἰκίας 37—02.

***

ΓΕΡΑΣΙΜΟΣ ΣΥΚΙΩΤΗΣ ΝΕΥΡΟΛΟΓΟΣ — ΨΥΧΙΑΤΡΟΣ δέχεται, Ρήγα Φεραίου 141, τηλ. 25-65.

***

ΑΝΑΣΤΑΣΙΑ ΑΝΔΡ. ΚΑΡΑΠΑΝΟΥ χειρουργὸς — ὀδοντίατρος, δέχεται καθ' ἑκάστην Ὑψηλάντου 216 καὶ Γούναρη τηλέφ. 54—25.

***

ΙΩΑΝΝΗΣ Κ. ΣΤΡΑΤΟΥΛΙΑΣ μαιευτὴρ — χειρουργὸς γυναικολόγος δέχεται εἰς τὴν κλινικήν του ἐπὶ τῆς ὁδοῦ Κανακάρη — Κολοκοτρώνη 52, τηλ. 51—02.

***

Ὁ ἰατρὸς κ. ΠΟΛΥΧΡΟΝΗΣ ΚΟΥΒΑΡΑΣ Νευρολόγος — Ψυχίατρος, μετέφερε τὸ ἰατρεῖον του καὶ δέχεται Κορίνθου 220 — Ἀγ. Νικολάου (γωνία), 1ος ὄροφος πολυκατοικίας, τηλ. 24—79.

***

Δρ ΠΑΝ. Δ. ΡΑΜΠΑΒΙΛΑΣ, ΕΙΔΙΚΟΣ ΠΑΘΟΛΟΓΟΣ ΔΙΔΑΚΤΩΡ ΠΑΝΕΠΙΣΤΗΜΙΟΥ ΕΡΛΑΝΓΚΕΝ. Δέχεται ἀπὸ 8—1 καὶ 4—8 μ.μ. Ἰατρεῖον: Κανακάρη 146, τηλ. 28-41. Κατοικία: Μεσολογγίου 2.

***

ΓΕΩΡΓΙΟΣ ΤΗΛ. ΚΑΝΕΛΛΟΠΟΥΛΟΣ χειρουργὸς ὀδοντίατρος τ. ASSISTENT τῆς ΣΤΟΜΑΤΟΛΟΓΙΚΗΣ ΧΕΙΡΟΥΡΓΙΚΗΣ ΚΛΙΝΙΚΗΣ τοῦ Πανεπιστημίου ΜΑΙΝΖ Γερμανίας. ΠΑΘΗΣΕΙΣ ΣΤΟΜΑΤΟΣ, Πολυκατοικία Γκολφινοπούλου ὁδὸς Γούναρη — Κανακάρη, 1ος ὄροφος. ΕΙΣΟΔΟΣ ἐκ τῆς ΣΤΟΑΣ, τηλέφ. 49-22, οἰκίας 49-23.

***

Ν. ΠΑΡΧΑΣ - Παιδίατρος, ἐπὶ τετραετίαν ἐσωτερικὸς ἰατρὸς τοῦ τμήματος νεογεννήτων καὶ προώρων εἰς τὸ Μαιευτήριον «Ἀλεξάνδρα», δέχεται εἰς τὸ ἐν Πάτραις καὶ ἐπὶ τῆς ὁδοῦ Κανακάρη 181β' ἰατρεῖον του καθ' ἑκάστην 8—1 καὶ 5—8 καὶ ἐπὶ συνεντεύξει. Τηλέφωνον 52-72.

Ὀφθαλμολογικὴ Κλινικὴ ΧΑΡΙΛΑΟΥ Ν. ΤΖΑΒΑΛΑ, χειρουργοῦ — ὀφθαλμιάτρου. Δέχεται καὶ χειρουργεῖ καθ' ἑκάστην. Ὁδὸς Ἁγίου Νικολάου καὶ Ρ. Φεραίου 70, τηλέφ. 36—32.

***

Ὁ εἰδικὸς παθολόγος ἰατρὸς ΑΛΚΙΒΙΑΔΗΣ ΚΑΛΟΓΕΡΟΠΟΥΛΟΣ, μετέφερε τὸ ἰατρεῖον του εἰς τὴν διασταύρωσιν τῶν ὁδῶν Ἀράτου καὶ Μαιζῶνος 57 (Πλατεῖα Ὄλγας).

***

Τὰ Ἀκτινολογικὰ Ἐργαστήρια τοῦ ἰατροῦ ΒΑΣΙΛΕΙΟΥ Δ. ΝΑΣΙΟΠΟΥΛΟΥ μετεφέρθησαν παραπλεύρως εἰς τὴν λευκὴν πολυκατοικίαν (α' ὄροφος), ἐπὶ τῆς ὁδοῦ Μαιζῶνος ἀριθ. 48. τηλέφωνον οἰκίας 36—66, Ἐργαστηρίων 40—46.

***

Οὐρολογικὴ Κλινικὴ Πατρῶν «Ὁ ΙΠΠΟΚΡΑΤΗΣ». Δ. ΚΟΥΚΟΥ. Παθήσεις Προστάτου, Κύστεως, Νεφρῶν καὶ Γεννητικῶν ὀργάνων Γούναρη καὶ Ἀθαν. Διάκου 27, τηλ. 72—180.

***

Ὁ παθολόγος ἰατρὸς Ν. Α. ΓΣΙΛΙΡΑΣ, εἰδικὸς στομαχοεντερολόγος — ἡπατολόγος, θεραπεία ΔΙΑΙΜΟΡΡΟΪΔΩΝ καὶ ΚΙΡΣΩΝ ἄνευ ἐγχειρήσεως, δέχεται Κανάρη 49, τηλ. 39-33, τὰς πρωϊνὰς καὶ ἀπογευματινὰς ὥρας καὶ ἐπὶ συνεντεύξει.

***

ΚΑΣΣΑΝΔΡΑ ΚΑΡΑΛΗ — ΛΕΟΝΤΟΣ. ΕΙΔΙΚΗ ΚΑΡΔΙΟΛΟΓΟΣ, δέχεται καθ' ἑκάστην (πλὴν Σαββάτου καὶ Κυριακῆς) Μαιζῶνος 128, τηλ. 47-37. Ὧραι ἐπισκέψεως 6—8 μ.μ.

***

ΝΕΟΝ ΑΚΤΙΝΟΔΙΑΓΝΩΣΤΙΚΟΝ Ἐργαστήριον ΑΛΕΞ. Λ. ΑΡΓΥΡΙΟΥ ἰατροῦ ἀκτινολόγου — ραδιολόγου διευθυντοῦ Ἰατροῦ Γεν. Κρατ. Νοσοκομείου, Κοκολοτρώνη 17 (πλατεῖα Ὄλγας), τηλ. 63—10.

***

Ὁ Δερματολόγος ἰατρὸς κ. ΜΙΜΗΣ Α. ΚΑΤΣΑΜΠΑΣ, δέχεται εἰς τὸ ἰατρεῖον του, Κορίνθου 220, τηλ. 28-77.

***

ΝΕΑ ΩΤΟΡΙΝΟΛΑΡΥΓΓΟΛΟΓΙΚΗ ΚΛΙΝΙΚΗ Dr. ΝΙΚΟΛΑΟΥ ΛΑΓΟΥΜΙΤΖΗ. Ἐπὶ 15ετίαν σπουδάσαντος καὶ ἐξασκήσαντος ἐπάγγελμα ἐν Ἀμερικῇ. Ρήγα Φεραίου καὶ Γούναρη 17, Πάτραι, τηλ. 70—902 καὶ 66—51.

***

ΕΥΓΕΝΙΑ Σ. ΒΑΣΙΛΟΠΟΥΛΟΥ Παιδίατρος πλατ. Γεωργίου Α' καὶ Γερακωστοπούλου 22, τηλ. 72-343 πρώην ἰατρὸς Νοσοκομείου Παίδων «Ἁγία Σοφία».

***

Ὁ ἰατρὸς κ. ΣΠΥΡΟΣ ΧΡΥΣΑΝΘΑΚΗΣ, εἰδικὸς ὠτορινολαρυγγολόγος, δέχεται εἰς τὸ ἰατρεῖον του Πλατεῖα Γεωργίου Α' ἀριθ. 9, τηλ. 36-65.

***

Ἡ ὀδοντίατρος Δρ. ΚΑΛΛΙΟΠΗ Κ. ΠΑΠΑΝΔΡΙΚΟΠΟΥΛΟΥ, ΔΙΔΑΚΤΩΡ καὶ ἐπὶ διετίαν βοηθὸς Προσθετικῆς τῆς ὀδοντιατρικῆς Κλινικῆς τοῦ Πανεπιστημίου ΜΑΙΝΖ (Γερμανίας), δέχεται εἰς τὸ ἰατρεῖον της Βότση 17, τηλ.53—00.

***

Ὁ χειρουργὸς — ὀδοντίατρος Dr ΠΕΤΡΟΣ ΠΕΤΡΑΚΟΠΟΥΛΟΣ (B.S., D.M.D) Σπουδάσας καθ' ὁλοκληρίαν ἐπὶ 9 συνεχῆ ἔτη δι' ὑποτροφίας ἐν Ἀμερικῇ εἰς τὰ Πανεπιστήμια τῆς Ν. Ὑόρκης, Βοστώνης καὶ Σικάγου τῶν ὁποίων τυγχάνει ΠΤΥΧΙΟΥΧΟΣ ΔΙΔΑΚΤΩΡ καὶ INTERN. Δέχεται καὶ ἐπὶ συνεντεύξει εἰς τὸν 3ον ὄροφον τῆς πολυκατοικίας Γκολφινοπούλου, Γούναρη — Κανακάρη (Ἔναντι ΟΤΕ), τηλ. 56—06.

***

ΔΗΜΗΤΡΙΟΣ Χ. ΧΡΙΣΤΟΠΟΥΛΟΣ, χειρουργὸς ὀδοντίατρος, Κορίνθου καὶ Φιλοποίμενος 41 (πρώην Α' Ταμεῖον), τηλ. 41-06.

***

ΙΩΑΝΝΗΣ ΓΙΑΛΕΛΗΣ ἰατρός, εἰδικὸς παθολόγος μετέφερε τὸ ἰατρεῖον του ὁδὸς Βασιλείου Ρούφου 90, κάτωθεν Ἁγίων Ἀναργύρων, τηλ. 68—92.

ΚΑΘΗΜΕΡΙΝΟΤΗΤΕΣ

ΣΥΝΕΧΕΙΑ ΕΚ ΤΗΣ 3ης ΣΕΛΙΔΟΣ

ριο — τοπικὸ περίπου. Τὸ λεωφορεῖο ἀπὸ τὴν Ὀλυμπία μεταφέρει καὶ τὸν εὔρωστο Γερμανὸ ἐπισκέπτη. Καθυστερημένος τουρίστας, ποὺ ἐπιστρέφει στὴν πατρίδα του κατενθουσιασμένος μὲ ὅσα στὴν Ἑλλάδα εἶδε καὶ ἐγνώρισε. Στὸ κεφαλοχώρι τῆς Ἠλείας, προσετέθη στὸ ἐπιβατικὸ φορτίο τοῦ συγκοινωνιακοῦ μέσου καὶ ἡ κυρία μὲ τὸ μωρό. Κατέλαβε θέσι δίπλα στὸν ξένο καὶ κεῖνος δέχτηκε νὰ μοιράση τὸ βάρος τοῦ παιδιοῦ μὲ τὴν μαμά του. Ἡ προθυμία τοῦ ἀλλοδαποῦ δὲν εἶχε ὑστερόβουλες σκέψεις. Ἁπλὴ χειρονομία συνταξιδιώτου, ποὺ ὅμως παρεξηγήθη ἀπὸ τὴν νόστιμη μελαχροινὴ κυριούλα. Ἡ γλῶσσα τῆς... παντομίμας καὶ κάποια γερμανικούλια, ποὺ συνεκράτησε ἀπὸ τὴν ἐπίσκεψι στὸν ἀδελφό της στὸ Βερολῖνο, ἐπέτρεψαν τὸν χαριεντισμό. Καὶ ὅταν τὸ αὐτοκίνητο ἐστάθμευσε κάπου στὸν Ἀγιαντρέα, γιὰ νὰ ἀποβιβασθῆ ἡ μικρομητέρα, ἐκείνη ἐπέμεινε νά... φιλοξενήση τὸν τουρίστα καί... περαιτέρω! Ἡ ἀντίδρασι τοῦ εἰσπράκτορα δὲν διευκόλυνε τὶς καλὲς προθέσεις τῆς κυρίας! Ἀρνήθηκε ὁ βοηθὸς νὰ κατεβάση τὶς ἀποσκευὲς τοῦ Γερμανοῦ. Κι' αὐτὸς ὁ καϋμένος, νεαρούλης τῶν 20 χρόνων, δὲν ἤξερε τί νὰ ὑποθέση. Ποιός ἄραγε πῆρε τὸ μέρος του: Ὁ εἰσπράκτορας ἤ ἡ χαριτωμένη μικρὴ κυρία;

★

Χωρὶς σχεδὸν νὰ τὸ καταλάβουμε ἐπανήλθαμε στὰ ἴδια μας, τὰ στιγμιότυπα δηλαδὴ τῆς καθημερινῆς ζωῆς. Συναντήσαμε στενοχωρημένο τὸν συμπολίτη. Στὶς ἐπιδόσεις του ἀρίστευσε πάντα. Καὶ στὶς γνώσεις του πλούσιος. Σπάνιες οἱ ἐπισκέψεις του σὲ συγγενεῖς. Ἐξαίρεσι ἀποτελεῖ τὸ σπίτι τῆς πρώτης του ἐξαδέλφης. Καὶ μετάγγισε τὴν ψυχοσύνθεσί του στὴν προικισμένη μὲ ψυχικὰ χαρίσματα καὶ σωματικὴ ἁρμονία ἀνεψιά. Τὸ δίδαξε τὸ παιδὶ ἠθική, τοῦ γνώρισε τὴν δυσμορφία τῆς κοινωνίας ποὺ κρύβεται ὑπὸ τὸ προσωπεῖο τῆς «ντόλτσε βίτα». Ἐπισήμανε τοὺς κινδύνους τῆς ζωῆς τῶν ἀδεσμεύτων, ἀπὸ οἰκογενειακοὺς κανόνες, ἀνθρώπων. Ἔμαθε στὸν τρυφερὸ αὐτὸ καρπό, νὰ σκέπτεται μὲ τὴν δική του πεῖρα, τοῦ πολυταξιδεμένου ναυτικοῦ, τοῦ βαθυστόχαστου λογίου. Καὶ βρίσκει, ἡ κοπέλλα, ἀνούσιο τὸ περιεχόμενο τῶν κοσμικῶν σαλονιῶν. Ἐπιστρέφει στὸ δωμάτιό της σᾶν κυνηγημένη, ἀπὸ κάθε σουαρέ. Ἀηδιάζει, καθὼς λέγει, τοὺς σαχλοὺς νεαρούς, ποὺ τὴν περιβάλλουν. Ἑτερόφωτα ἀστέρια, ποὺ γυρίζουν πέριξ τοῦ ἡλίου της. Μεθυσμένα παιδόπουλα ἀπ' τὴν κραιπάλη τῶν γιέ - γιές, δὲν τὴν συγκινοῦν. Ζῆ ἔξω ἀπὸ τὸ χῶρο τῆς ἐποχῆς μας. Καὶ τοῦτο στενοχωρεῖ τὸν φίλο. Φορτώθηκε τὴν εὐθύνη τῆς πρόωρης ὡρίμανσης τοῦ παιδιοῦ. Ἄλλαξε τὸν ροῦν τῆς δεσποινίδος τῶν 18 ἀνοίξεων. Ἔβγαλε ἀπὸ τὴν κοίτη τοῦ χειμάρρου τῆς ἐποχῆς τὴν ἀνεψιά του. Κι' αὐτὸ τὸν φοβίζει τώρα. Θὰ πετύχη, ξεκομμένη ἀπὸ τὸν καιρό της, ἡ νέα; Ἡ ἀμφιβολία τὸν κατέχει· ἄν καὶ στὸ βάθος του αἰσθάνεται ἱκανοποίησι γιὰ τὸ πνευματικὸ του δημιούργημα...

Τὸ Βελόνι

GENERAL ELECTRIC. Ἠλεκτρικὰ ψυγεῖα. Ἀσυζητητεὶ τὰ ἀνώτερα ὅλων. Ἀποκλειστικοὶ ἀντιπρόσωποι Κυρ. Κυριακόπουλος καὶ Νικ. Δούβρης Ο.Ε., Μαιζῶνος 56, Πάτραι.

ΤΖΩΝ Φ. ΚΕΝΝΕΝΤΥ

ΣΥΝΕΧΕΙΑ ΕΚ ΤΗΣ 3ης ΣΕΛΙΔΟΣ

στεύουν στὴν διατήρησι τῆς εἰρήνης, ὁ Μὰκ Ναμάρα ἐφρόντισε γιὰ τὴν σταθεροποίησι αὐτῆς τῆς ὑπεροχῆς, τῆς ὁποίας τὰ στατιστικὰ στοιχεῖα ἐδόθησαν λεπτομερῶς στὸν Τύπο, στὶς 17 Αὐγούστου 1964 ἀπὸ τὸν ἴδιο, κατὰ τὴν διάρκεια τῆς Δημοκρατικῆς Συνελεύσεως, στὸ Ἀτλάντικ Σίτυ, τῆς πολιτείας Νιοῦ Τζέρσεϋ. Συχνά, ἐπίσης, ὁ πόλεμος τοῦ Βιὲτ Νὰμ ἐχαρακτηρίσθη ὡς «πόλεμος τοῦ Μὰκ Ναμάρα», χαρακτηρισμὸς μᾶλλον ἀνακριβής, διότι ἡ κυβερνητικὴ τακτικὴ στὸ Βιὲτ Νὰμ ἀποφασίζεται ἀπὸ τὸν Πρόεδρο καὶ τὸ Κογκρέσσο, ἐνῶ ὁ Μὰκ Ναμάρα εἶναι κυριώτερος ὀργανωτὴς καὶ ἐκτελεστὴς τῆς ἀποφάσεως. Ἡ τακτικὴ στὸ Βιὲτ Νάμ, ἅς σημειωθῆ, ὑποστηρίζεται ἀπὸ 56 Γερουσιαστές. Ἀπὸ τοὺς ὑπολοίπους 44, οἱ 26 ἐπιθυμοῦν ἀποχὴ καὶ οἱ ὑπόλοιποι 18 ἐντατικοποίησι τῶν πολεμικῶν ἐπιχειρήσεων.

Μὰκ Τζώρτζ Μπάντυ. Ὁ ἄνθρωπος, ἀπὸ τὸν ὁποῖον ἐξεκίνησε κάθε μεγαλοφυὴς ἰδέα τῆς Κυβερνήσεως Κέννεντυ. Πρύτανις στὸ Χάρβαρντ μέχρι τὸ 1961, κατέβηκε κι' αὐτὸς στὴν Οὐάσιγκτων γιὰ νὰ γίνη ὁ πολυτιμότερος σύμβουλος τοῦ Προέδρου. Ἐντελῶς πρόσφατα, παρητήθη ἀπὸ τὴν θέσι του καὶ ἀνέλαβε τὴν Προεδρία τῆς Ἑταιρείας Φόρντ.

Ἄρθουρ Σλέσιντζερ Τζούνιορ. Διάσημος καὶ βραβευμένος ἱστορικός, καθηγητὴς στὸ Χάρβαρντ, μετεκινήθη στὴν Οὐάσιγκτων μαζὶ μὲ τὸν Μπάντυ γιὰ τὸν ἴδιο σκοπό. Τὸ βιβλίο του «Χίλιες Ἡμέρες», ποὺ ἀναλύει τὸ ἔργο τῆς Κυβερνήσεως Κέννεντυ, ἐπώλησε χιλιάδες ἀντίτυπα. Ὁ Σλέσιντζερ τώρα διευθύνει Σεμινάρια Κοινωνικῶν Ἐπιστημῶν στὸ μεταπτυχιακὸ Τμῆμα τοῦ Πανε) μίου τῆς Ν. Ὑόρκης μὲ ἐτήσιο μισθὸ 100.000 δολλ. (μάξιμουμ).

Θηώντορ Σορενσεν. Ὁ στενώτερος συνεργάτης τοῦ Προέδρου, μαζὶ μὲ τὸν Ρ. Κέννεντυ, ὁ ὁποῖος εἶχε τέτοια ἐπίδρασι στὸν χαρακτῆρα τοῦ Προέδρου, ὥστε ὠνομάσθη τὸ «ἕτερον ἐγώ» του λόγῳ τῆς παροιμιώδους των ὁμοιότητος εἰς τὸ σκέπτεσθαι. Μερικοὶ ἀπὸ τοὺς γνωστότερους λόγους τοῦ Τζὼν Κέννεντυ ἐγράφησαν ἀπ' αὐτόν. Ὁ Σόρενσεν παρητήθη μετὰ τὴν δολοφονία καὶ συνέγραψε τὸ βιβλίο του «Κέννεντυ», τὸ ὁποῖο, μαζὶ μὲ τὶς «Χίλιες Ἡμέρες» τοῦ Σλέσιντζερ ἔφθασε στὴν ἐμπορικὴ κορυφὴ στιγμιαίως. Τώρα, ἐργάζεται σὲ νομικὴ ἑταιρεία τῆς Ν. Ὑόρκης.

Πιὲρ Σάλιντζερ: Ὁ ἐπὶ τοῦ Τύπου Γραμματεὺς τοῦ Προέδρου. Μετὰ τὴν δολοφονία παρητήθη, ἐπῆγε στὴν Καλιφόρνια καὶ διεξεδίκησε θέσι στὴν Γερουσία, τὴν ὁποία ὅμως δὲν ἐκέρδισε ἀπὸ τὸν Γερουσιαστὴ Κοῦτσελ (ἐκλογὲς 1964). Τὸ προσφάτως ἐκδοθὲν βιβλίο του «Μὲ τὸν Κέννεντυ», γνωρίζει τὴν ἴδια ἐπιτυχία ὅπως καὶ τὰ βιβλία τῶν Σλέσιντζερ καὶ Σόρενσεν.

Τζὼν Κέννεθ Γκαλμπράϊθ. Ἕνας ἀπὸ τοὺς μεγαλυτέρους οἰκονομολόγους τοῦ εἰκοστοῦ αἰῶνος, συγγραφεὺς τῆς «Ὑπεραφθόνου Κοινωνίας — Affluent Society». Ἐχρημάτισε οἰκονομικὸς σύμβουλος τοῦ Προέδρου, πρεσβευτὴς τῶν Η.Π.Α. στὶς Ἰνδίες καὶ τώρα εὑρίσκεται στὰ παλιό του πόστο, στὸ Χάρβαρντ.

Αὐτοὶ ἦσαν οἱ ἐπιφανέστεροι τοῦ Νέου Μετώπου, μιᾶς ὁμάδος, ποὺ ἀκτινοβολοῦσε ἀπὸ σοφία καὶ χάρι. Τρεῖς σφαῖρες, στὶς 22 Νοεμβρίου 1963 καθήλωσαν τὸν ἱδρυτή του καὶ ἐσκόρπισαν πολλὰ ἀπὸ τὰ μέλη του, ποὺ δὲν μποροῦσαν νὰ κάνουν δίχως τὸν προικισμένο ἀρχηγό τους.

Ἡ Ἀμερικὴ ἐσάστισε... καὶ ὁ Τζὼν Φιτζέραλντ Κέννεντυ, 35ος Πρόεδρος τῶν Ἡνωμένων Πολιτειῶν, ἔπαψε νὰ ὑπάρχη σὲ ἡλικία μόλις 46 ἐτῶν. Ἡ αἰώνια φλόγα ὅμως, ποὺ καίει στὸ νεκροταφεῖο τῶν ἡρώων, πάνω στὸν τάφο του, διατηρεῖ ἄφθαρτο τὸ κήρυγμα τῆς ψυχῆς του:

Πολίτα, μὴ ρωτᾶς τί μπορεῖ ἡ (Πατρὶς
νὰ κάμη γιὰ σένα,
σκέψου, ἐσύ, τί μπορεῖς νὰ κά- (μης γιὰ τὴν Πατρίδα».

ΔΗΜ. ΚΑΡΜΟΚΟΛΙΑΣ
Νέα Ὑόρκη

ΠΕΤΡΑΤΟΣ - ΤΖΙΜΑΣ
ΧΩΜΑΤΟΥΡΓΙΚΑΙ ΕΡΓΑΣΙΑΙ
Ἀναλαμβάνομεν ἐκσκαφάς: θεμελίων, χανδάκων ὑδρεύσεως, στραγγιστηρίων, λάκκων οἰκοδομῶν διὰ πεδηλοδοκούς, ὑπονόμων κ. λ. π.
ΔΙΑ ΕΙΚΙΔΩΝ ΜΗΧΑΝΗΜΑΤΩΝ
ΜΑΙΖΩΝΟΣ 204, ΤΗΛ. 70-253, ΠΑΤΡΑΙ

ΓΝΩΣΤΟΠΟΙΗΣΙΣ

Κάμνομεν γνωστὸν εἰς τοὺς ἐνδιαφερομένους ὅτι οἰκοπεδοποιήθη καὶ τὸ ὑπόλοιπον τμῆμα τοῦ δενδροπεριβόλου εἰς θέσιν «ΕΓΓΛΕΖΙΚΑ» ΠΑΡΑΛΙΑ ΜΙΝΤΙΛΟΓΛΙΟΥ ἐκ 40 στρεμμάτων τοῦ κ. ΧΑΡ. ΧΑΡΑΛΑΜΠΟΠΟΥΛΟΥ, ἀφοῦ ἐξηντλήθησαν τὰ πρῶτα 20 στρέμματα.

Εἶναι ἀπαραίτητον εἰς τοὺς ἐνδιαφερομένους νὰ ἐπισκεφθοῦν τὴν θέσιν τῶν οἰκοπέδων, διὰ νὰ θαυμάσουν αὐτήν. Δρόμοι πλατεῖς 8 μέτρων, χαλικοστρωμένοι, νερὸ ἀρτεσιανό, προερχόμενον ἐξ Ἰτεῶν, ἠλεκτρικόν, διάφορα ὀπωροφόρα δένδρα ἐντὸς τῶν οἰκοπέδων, συγκοινωνία τακτικωτάτη, πλησίον τῆς θαλάσσης, καταστήματα τροφίμων, ἀναψυχῆς, ΕΚΚΛΗΣΙΑ καὶ Σχολεῖον (πολιτισμένη θέσις).

Τιμαὶ λογικαί, εὐκολίαι πληρωμῆς. Πληροφορίαι πλατεῖα Γεωργίου Α', ἀριθ. 9α, τηλ. 23-60

Υ.Γ.: Προσέξατε, ἡ καλὴ θέσις κάνει τὰ καλὰ οἰκόπεδα.

ΕΚΔΟΣΕΙΣ "ΓΑΛΑΞΙΑ,,
★ Βιβλία τσέπης καὶ βιβλιοθήκης γιὰ τὸ μεγάλο ἀναγνωστικὸ κοινό.
★ Ἡ καλύτερη δυνατὴ ἐπιλογὴ μὲ πλήρη καὶ πιστὰ κείμενα, θαυμάσια τυπωμένα.
★ Τὸ φθηνότερο καὶ καλύτερο λογοτεχνικὸ βιβλίο ποὺ κυκλοφορεῖ στὴν Ἑλλάδα.
ΖΗΤΗΣΑΤΕ ΤΑΣ ΕΚΔΟΣΕΙΣ "ΓΑΛΑΞΙΑ,, ΣΕ
● Ποίησις καὶ Θέατρο.
● Παλαιὰ κείμενα.
● Δοκίμια.
● Ἕλληνες Πεζογράφοι.
● Ξένοι Πεζογράφοι.
● Μονογραφίες.
● Ἀστυνομικὰ Μυθιστορήματα.
● Βιβλία γιὰ ὅλους.
ΕΚΔΟΣΕΙΣ "ΓΑΛΑΞΙΑ,,
ΤΑ ΚΑΛΛΙΤΕΡΑ ΒΙΒΛΙΑ ΣΤΙΣ ΦΘΗΝΟΤΕΡΕΣ ΤΙΜΕΣ
ΖΗΤΗΣΑΤΕ ΤΙΜΟΚΑΤΑΛΟΓΟΥΣ
ΚΕΝΤΡΙΚΗ ΠΩΛΗΣΙΣ
"ΓΩΝΙΑ ΤΟΥ ΒΙΒΛΙΟΥ,, Ἁγ. Νικολάου 32

ΘΕΡΜΟΣΙΦΩΝΕΣ Siemens
ΠΡΑΠΟΠΟΥΛΟΥ
μὲ τὰ περισσότερα πλεονεκτήματα

ΛΑΧΕΙΟΝ ΣΥΝΤΑΚΤΩΝ
ΕΚΤΟΣ ΑΠΟ ΤΙΣ 3 ΠΟΛΥΚΑΤΟΙΚΙΕΣ
Ἤρχισεν καὶ συνεχίζεται ἡ ἀγορὰ ΔΙΑΜΕΡΙΣΜΑΤΩΝ

ΑΝΑΦΗΣ 27
2ος ΟΡΟΦΟΣ ΔΩΜΑΤΙΑ 3
3ος ΟΡΟΦΟΣ ΔΩΜΑΤΙΑ 3

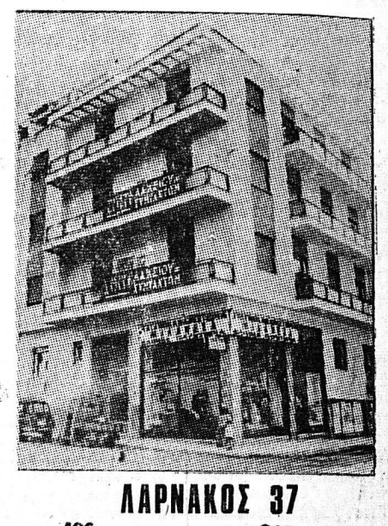
ΛΑΡΝΑΚΟΣ 37
1ος ΟΡΟΦΟΣ ΔΩΜΑΤΙΑ 3
2ος ΟΡΟΦΟΣ ΔΩΜΑΤΙΑ 3

ΝΙΟΒΗΣ 39-41
1ος ΟΡΟΦΟΣ ΔΩΜΑΤΙΑ 3
2ος ΟΡΟΦΟΣ ΔΩΜΑΤΙΑ 3

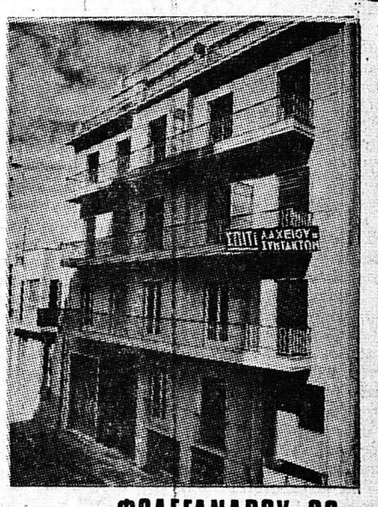
ΦΟΛΕΓΑΝΔΡΟΥ 22
2ος ΟΡΟΦΟΣ ΔΩΜΑΤΙΑ 3

ΣΕΡΙΦΟΥ καὶ ΑΙΛΙΑΝΟΥ
1ος ΟΡΟΦΟΣ ΔΩΜΑΤΙΑ 3

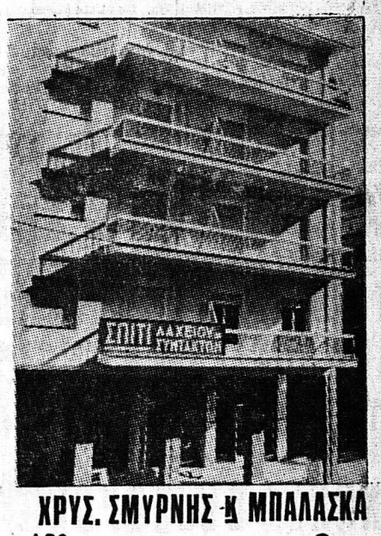
ΧΡΥΣ. ΣΜΥΡΝΗΣ & ΜΠΑΛΑΣΚΑ
1ος ΟΡΟΦΟΣ ΔΩΜΑΤΙΑ 3

ΝΕΑ ΚΛΙΝΙΚΗ
ΟΥΡΟΛΟΓΙΚΗ - ΧΕΙΡΟΥΡΓΙΚΗ
"ΑΓΙΑ ΣΟΦΙΑ,,
Παθήσεις Προστάτου, Νεφρῶν, Γεννητικῶν Ὀργάνων, ἐξωπλισμένη μὲ τὰ πλέον σύγχρονα μέσα καὶ ἐπιστημονικὲς ἐγκαταστάσεις.
Dr ΑΘΑΝ. ΚΟΝΤΟΣΑΚΗΣ
Τ. ΔΙΕΥΘΥΝΤΗΣ ΝΟΣΟΚΟΜΕΙΟΥ PASTEUR ΚΩΝΣΤΑΝΤΙΝΟΥΠΟΛΕΩΣ
ΔΙΔΑΚΤΩΡ ΠΑΝΕΠΙΣΤΗΜΙΟΥ ΚΩΝΣΤΑΝΤΙΝΟΥΠΟΛΕΩΣ
Δ)ΝΤΗΣ ΟΥΡΟΛΟΓΙΚΗΣ ΚΛΙΝΙΚΗΣ ΓΕΝ. ΚΡΑΤΙΚΟΥ ΝΟΣΟΚΟΜΕΙΟΥ ΠΑΤΡΩΝ
ΜΑΙΖΩΝΟΣ 20 ★ (Ἔναντι Ἀρσακείου — Τηλ. 40—96) ★ ΠΑΤΡΑΙ

ΜΗΤΕΡΑ
ΝΕΑ ΚΛΙΝΙΚΗ
ΜΑΙΕΥΤΙΚΗ - ΧΕΙΡΟΥΡΓΙΚΗ - ΓΥΝΑΙΚΟΛΟΓΙΚΗ
Ε. ΔΑΣΚΑΛΟΘΑΝΑΣΗ
ΜΑΙΖΩΝΟΣ - ΦΙΛΟΠΟΙΜΕΝΟΣ 34 - ΝΕΟΝ ΤΗΛΕΦΩΝΟΝ 23-66
(ΠΛΗΣΙΟΝ ΔΗΜΑΡΧΙΑΣ)

ΟΥΡΟΛΟΓΙΚΗ ΚΛΙΝΙΚΗ ΠΑΤΡΩΝ
"Ο ΙΠΠΟΚΡΑΤΗΣ,,
ΔΙΕΥΘΥΝΤΗΣ Dr Δ. Γ. ΚΟΥΚΟΣ
ΔΙΔΑΚΤΩΡ ΠΑΝΕΠΙΣΤΗΜΙΟΥ ΑΘΗΝΩΝ
ΠΑΘΗΣΕΙΣ ΠΡΟΣΤΑΤΟΥ, ΚΥΣΤΕΩΣ, ΝΕΦΡΩΝ ΚΑΙ ΓΕΝΝΗΤΙΚΩΝ ΟΡΓΑΝΩΝ
ΓΟΥΝΑΡΗ ΚΑΙ ΑΘΑΝ. ΔΙΑΚΟΥ 27, ΤΗΛ. 72-180