«Εἶμαι εὐτυχὴς ὅτι δύναμαι νὰ ἀφιερώσω τὸ Πανεπιστήμιον εἰς τὸν Προστάτην τῆς πόλεως Ἅγιον Ἀνδρέαν».

ΒΑΣΙΛΕΥΣ

ΠΕΛΟΠΟΝΝΗΣΟΣ

«Εὔχομαι εἰς τὸ νέον τοῦτο ἀνώτατον πνευματικὸν Ἵδρυμα τῆς χώρας προκοπὴν καὶ γενικῶς εὐόδωσιν τῆς ὑψηλῆς του ἀποστολῆς».

ΒΑΣΙΛΕΥΣ

ΠΑΡΑ ΤΗΝ ΣΦΟΔΡΑΝ ΚΑΚΟΚΑΙΡΙΑΝ

ΧΙΛΙΑΔΕΣ ΠΡΟΣΚΥΝΗΤΩΝ ΣΥΝΕΡΡΕΥΣΑΝ ΕΙΣ ΤΟΝ ΕΟΡΤΑΣΜΟΝ ΤΟΥ ΠΟΛΙΟΥΧΟΥ ΜΑΣ

Ο ΒΑΣΙΛΕΥΣ ΑΝΤΙΚΕΙΜΕΝΟΝ ΘΕΡΜΩΝ ΕΚΔΗΛΩΣΕΩΝ

Λόγῳ καταιγίδος διελύθη ἡ πομπὴ τῆς λιτανεύσεως τῶν Ἁγίων Λειψάνων

Ὁ κ. Πρωθυπουργὸς καὶ ἄλλοι ἐπίσημοι ἐπανῆλθον περίβρεκτοι εἰς τὸν ναὸν

Η ΔΟΞΟΛΟΓΙΑ. - ΤΟ ΓΕΥΜΑ ΤΟΥ ΔΗΜΟΥ ΠΡΟΣ ΤΙΜΗΝ ΤΟΥ ΑΝΑΚΤΟΣ

Ὁ Βασιλεὺς μετὰ τοῦ κ. Πρωθυπουργοῦ, τοῦ κ. Παναγ. Κανελλοπούλου καὶ τῶν λοιπῶν ἐπισήμων πρὸ τοῦ ναοῦ τοῦ Πολιούχου Ἀποστόλου Ἀνδρέου.

Οὐδεὶς εἶχε τὴν διαίσθησιν ὅτι κατὰ τὴν προχθεσινὴν ἡμέραν, ἐπέτειον τοῦ μαρτυρίου τοῦ Πολιούχου Ἀποστόλου Ἀνδρέου, θὰ ἐπεκράτει τόση κακοκαιρία. Καὶ τὸ γεγονὸς αὐτὸ παρώθησεν εἰς τὴν ἄφιξιν εἰς τὴν πόλιν μας, ἀπὸ τῆς προηγουμένης καὶ τὰς πρώτας πρωϊνὰς ὥρας προχθές, πολλῶν ἑκατοντάδων προσκυνητῶν ἐξ ὅλων τῶν διαμερισμάτων τῆς χώρας. Κατὰ χιλιάδες, ὑπελογίσθησαν ἐπίσης οἱ χριστιανοί, οἱ ὁποῖοι ἐπεσκέφθησαν τὸν ναὸν τοῦ Πρωτοκλήτου καὶ προσηυχήθησαν πρὸ τῆς Τιμίας Κάρας τοῦ Ἁγίου, ὡς ἐπίσης καὶ οἱ πιστοί, οἱ ὁποῖοι παρηκολούθησαν τὰς ὁλονυκτίους ἱεροτελεστίας καὶ τὴν πρωϊνὴν θείαν Λειτουργίαν.

Ἀνεξαρτήτως, πάντως, τῶν δυσμενῶν καιρικῶν συνθηκῶν, αἱ ὁποῖαι δὲν ἐπέτρεψαν — λόγῳ τῆς ραγδαίας βροχῆς κατὰ τὴν καθωρισμένην ὥραν τῆς πομπῆς — τὴν λιτάνευσιν τῶν σεπτῶν λειψάνων τοῦ Πολιούχου, αἱ Πάτραι ἑώρτασαν προχθὲς μὲ ἰδιαιτέραν θρησκευτικὴν κατάνυξιν καὶ εὐλάβειαν τὴν μνήμην τοῦ Πρωτοκλήτου, μὲ τὸ τίμιον αἷμα τοῦ ὁποίου καθηγιάσθη ἡ πόλις.

Λαμπρὰν ἐπισημότητα εἰς τὸν ἐφετεινὸν ἑορτασμὸν προσέδωσεν ἡ παρουσία τῆς Α. Μ. τοῦ Βασιλέως Κωνσταντίνου. Ἐξ ἄλλου, ἰδιαίτερον τόνον ἔδωσεν, ἐπίσης, ἡ ἄφιξις τοῦ πρωθυπουργοῦ κ. Στεφανοπούλου, μελῶν τοῦ Ὑπουργικοῦ Συμβουλίου, ἡ συμμετοχὴ τοῦ συμπολίτου ἀρχηγοῦ τῆς Ε.Ρ.Ε. κ. Παναγ. Κανελλοπούλου, βουλευτῶν, τῶν ἀρχηγῶν τῶν Ἐπιτελείων καὶ τῶν Σωμάτων Ἀσφαλείας, ὡς καὶ διαφόρων ἄλλων προσωπικοτήτων.

Ἡ ἐφετεινὴ ἐπέτειος τοῦ Πολιούχου, ὡσαύτως, ἀπετέλεσε δίπτυχον πνευματικοῦ ἑορτασμοῦ, καθόσον συνεδέθη μὲ τὸ βαρυσήμαντον γεγονὸς τῶν ἐγκαινίων τῆς λειτουργίας τοῦ Γ΄ Πανεπιστημίου Πατρῶν καὶ οὕτω ἡ προχθεσινὴ ἡμερομηνία ἀπέβη ἕνας σταθμὸς εἰς τὴν ἱστορίαν τῆς πόλεως.

Η ΑΦΙΞΙΣ ΤΟΥ ΒΑΣΙΛΕΩΣ

Τὸ φέρον τὸν Βασιλέαν καὶ τὴν ἀκολουθίαν του ἀεροσκάφος προσεγειώθη εἰς τὸ ἀεροδρόμιον τοῦ Ἀράξου τὴν 9.40 π.μ. ὥραν. Τὸν Ἄνακτα κατελθόντα τοῦ ἀεροσκάφους, ὑπεδέχθησαν ὁ νομάρχης Ἀχαΐας κ. Ἀθ. Γαϊταντζῆς, οἱ διοικηταὶ τῶν ἀεροπορικῶν μονάδων Ἀράξου μετὰ τῶν ἀξιωματικῶν τῶν ἐπιτελείων των, ὡς καὶ ἐκπρόσωποι τῶν πολιτικῶν καὶ στρατιωτικῶν Ἀρχῶν τῶν Πατρῶν.

Ὁ Βασιλεύς, μετὰ τὴν ἐπιθεώρησιν ἀγήματος τῆς ΕΒΑ, ἐπεβιβάσθη τοῦ προσωπικοῦ του αὐτοκινήτου «Κοντινεντὰλ» καὶ ἀνεχώρησε διὰ τὰς Πάτρας, ἀκολουθούμενος ἀπὸ σειρὰν αὐτοκινήτων μὲ τοὺς ἐπισήμους.

Ὁ Ἄναξ, καθ' ὅλην τὴν διάρκειαν τῆς διαδρομῆς ἀπὸ Ἀράξου μέχρι Πατρῶν ἐγένετο ἀντικείμενον θερμῶν ἐκδηλώσεων τοῦ λαοῦ τῶν ἐνδιαμέσων κωμοπόλεων καὶ χωρίων, πολλαὶ δὲ νεάνιδες, μαθηταὶ καὶ μαθήτριαι, ὡς καὶ ἡλικιωμένοι, ἐζητωκραύγαζον ὑπὲρ αὐτοῦ καὶ τῆς Βασιλίσσης καὶ ἔρριπτον πρὸς τὸ αὐτοκίνητόν του πέταλλα διαφόρων ἀνθέων.

Πρὸ τοῦ ναοῦ τοῦ Πολιούχου, ὁ Βασιλεύς, μετὰ τῆς ἀκολουθίας του, ἀφίκετο, τὴν 10.40 π.μ. Εὐθὺς ὡς τοῦτο ἐγένετο ἀντιληπτόν, τὸ συγκεντρωμένον πλῆθος ἐξέσπασεν εἰς ζωηρὰ καὶ παρατεταμένα χειροκροτήματα, πολλοὶ δὲ ἐζητωκραύγαζον. Ὁ Ἄναξ, κατελθὼν τοῦ αὐτοκινήτου καὶ φέρων στολὴν πτεράρχου, ἐχαιρέτησεν, εἰς στάσιν προσοχῆς, τὴν πολεμικὴν Σημαίαν τοῦ Πεζικοῦ, ἐπεθεώρησε τὸ ἀποδίδον τιμὰς τμῆμα τοῦ στρατοῦ καὶ ἐν συνεχείᾳ κατηυθύνθη πρὸς τὸν ἀναμένοντα Αὐτόν, εἰς τὴν κεντρικὴν εἴσοδον τοῦ ναοῦ Ἁγ. Ἀνδρέου, Μητροπολίτην Πατρῶν κ. Κωνσταντῖνον καὶ ἠσπάσθη τὸ εἰς χεῖρας τοῦ ἱεράρχου Ἱερὸν Εὐαγγέλιον.

Τὸν Βασιλέα εἰς τὴν εἴσοδον τοῦ ναοῦ ἀνέμενν, ἐπίσης, ὁ πρωθυπουργὸς κ. Στεφανόπουλος οἱ ὑπουργοὶ κ. κ. Γιαννόπουλος καὶ Δρούλιας, ὁ ὑφυπουργὸς Ἐθνικῆς Ἀμύνης κ. Παπαδημητρίου, ὁ δήμαρχος κ. Θεόδ. Ἄννινος, ὁ πρόεδρος τοῦ Δημοτικοῦ Συμβουλίου κ. Κων. Φαρμακίδης, ὁ Ἀνώτερος στρατιωτικὸς διοικητὴς Φρουρᾶς Πατρῶν, ταξίαρχος κ. Κων. Γεωργόπουλος, ὁ Ἀστυνομικὸς Διευθυντής, κ. Κων. Παπασπυρόπουλος κ. ἄ.

Η ΔΟΞΟΛΟΓΙΑ

Μετὰ ταῦτα καὶ ἀφοῦ ὁ Βασιλεὺς καὶ οἱ λοιποὶ ἐπίσημοι εἰσῆλθον εἰς τὸν ναόν, χοροστατοῦντος τοῦ Μητροπολίτου Πατρῶν, πλαισιουμένου ὑπὸ τῶν ἱεραρχῶν Καλαβρύτων καὶ Αἰγιαλείας κ. Γεωργίου, Γόρτυνος καὶ Μεγαλοπόλεως κ. Εὐσταθίου, Αἰτωλίας καὶ Ἀκαρνανίας κ. Θεοκλήτου καὶ τοῦ Ἐπισκόπου Κερνίτσης κ. Χρυσοστόμου, ὡς καὶ ὑπὸ ὁλοκλήρου τοῦ Ἱεροῦ Κλήρου τῆς πόλεως, ἤρχισεν ἡ ἐπίσημος Δοξολογία. Εἰς αὐτήν, ἐκτὸς τῶν τοπικῶν πολιτικῶν, στρατιωτικῶν καὶ δικαστικῶν Ἀρχῶν, τῶν προέδρων σωματείων καὶ ὀργανώσεων, διευθυντῶν διαφόρων ὑπηρεσιῶν καὶ ὀργανισμῶν, παρέστησαν ἐπίσης ὁ ἀρχηγὸς τῆς ΕΡΕ κ. Π. Κανελλόπουλος, ὁ νομάρχης Ἀχαΐας κ. Ἀθ. Γαϊταντζῆς, οἱ βουλευταὶ κ. κ. Ἀχιλ. Γεροκωστόπουλος καὶ Κων. Στεφανόπουλος (Ἀχαΐας), Νικ. Ἀναγνωστόπουλος (Ἀθηνῶν), Γ. Στεφανόπουλος (Ἠλείας), ὁ ἀρχηγὸς τοῦ ΓΕΝ ἀντιναύαρχος κ. Αὐγέρης, ὁ ἀρχηγὸς τῆς Ἀστυνομίας κ. Καραμπέτσος ὁ ἀρχηγὸς τῆς Χωροφυλακῆς ἀντιστράτηγος κ. Παναγιωτακόπουλος, ὁ ἀρχηγὸς τοῦ Λιμενικοῦ Σώματος, γενικὸς Δ)ντὴς ὑπουργείου Ἐμπορικῆς Ναυτιλίας κ. Νικ. Σταμπολῆς, τὰ μέλη τῆς Διοικούσης Ἐπιτροπῆς τοῦ Πανεπιστημίου Πατρῶν, ὁ ἀρχηγὸς ΑΣΔΕΝ ὑποστράτηγος κ. Παπαδᾶτος, ὁ διοικητὴς τῆς ΑΤΕ συμπολίτης κ. Τάσης Βγενόπουλος, οἱ πολιτευταὶ κ. κ. Μίχαλος, Μουτούσης καὶ ἄλλοι.

Μετὰ τὸ πέρας τῆς Δοξολογίας, ὁ Βασιλεύς, συνοδευόμενος ὑπὸ τοῦ Αὐλάρχου κ. Παπαθανασιάδη καὶ τοῦ προσωπικοῦ του γραμματέως κ. Ἀρναούτη, ἐπεβιβάσθη τοῦ αὐτοκινήτου του, καὶ κατηυθύνθη, μέσῳ τῶν ὁδῶν Ἁγ. Ἀνδρέου, Ἁγ. Νικολάου, Μαιζῶνος, κάτω περιμετρικῆς τῆς πλατείας Γεωργίου καὶ Μαιζῶνος, εἰς τὴν Δημαρχίαν, ὁπόθεν θὰ παρηκολούθει τὴν λιτάνευσιν τῶν Ἁγίων λειψάνων τοῦ Ἀποστόλου Ἀνδρέου.

Η ΚΑΚΟΚΑΙΡΙΑ ΚΑΙ Η ΕΠΙΣΤΡΟΦΗ ΤΗΣ ΠΟΜΠΗΣ ΕΙΣ ΤΟΝ ΝΑΟΝ

Μὲ τὴν ἀναχώρησιν τοῦ Βασιλέως ἐκ τοῦ ναοῦ ἤρχισε ὁ κατὰ τὰ διατεταγμένα, σχηματισμὸς τῆς πομπῆς, καὶ ἀνεμένετο ἡ διαταγὴ ἐκκινήσεως ὑπὸ τοῦ ἔχοντος τὸ πρόσταγμα τελετάρχου.

Πρὸ τῆς ἐκκινήσεως, ὁ Μητροπολίτης κ. Κωνσταντῖνος, εὑρισκόμενος πλησίον τοῦ κ. πρωθυπουργοῦ, διετύπωσε πρὸς αὐτὸν τὰς ἀνησυχίας του ὡς πρὸς τὰς ἐπικρατούσας καιρικὰς συνθήκας, δεδομένου, τουλάχιστον, ὅτι ἀπὸ τῆς 9ης π.μ. ἐσημειώθησαν, κατὰ διαστήματα βροχοπτώσεις. Ὁ κ. πρωθυπουργὸς ὅμως ἐπέμεινεν ὅπως ἡ λιτανεία πραγματοποιηθῇ, ἔστω καὶ ἐὰν ὁ ἴδιος ταλαιπωρηθῇ. Αὐτὸ —εἶπε— δὲν μὲ ἐνδιαφέρει.

Ἡ πομπὴ ὡλοκληρώθη, ἀπὸ πλευρᾶς σχηματισμοῦ καὶ ἐδόθη τὸ σῆμα τῆς ἐκκινήσεως. Δὲν παρῆλθον ὅμως πολλὰ λεπτὰ τῆς ὥρας καὶ ἐνῷ οἱ ἐπίσημοι καὶ οἱ Μητροπολῖται εὑρίσκοντο περίπου εἰς τὴν διασταύρωσιν τῶν ὁδῶν Ἁγ. Ἀνδρέου — Τριῶν Ναυάρχων, ἐξέσπασεν ἀσυνήθους μορφῆς καταιγίδα. Εὐμεγέθης χάλαζα καὶ ἀνεμοθύελλα τὰ χαρακτηριστικά της. Οἱ πάντες διεσκορπίσθησαν. Οἱ ἐπίσημοι, οἱ ἀρχιερεῖς, οἱ βαστάζοντες τὴν ἁγίαν Εἰκόνα, τὰ ἅγια Λείψανα καὶ τὴν σεπτὴν Κάραν τοῦ Πρωτοκλήτου, ἱερεῖς καὶ ναυτικοὶ ἐπέστρεψαν, ἐν κακῇ καταστάσει, εἰς τὸν ναόν. Ἡ λιτα-

●———ΣΥΝΕΧΕΙΑ ΕΙΣ ΤΗΝ 4ην ΣΕΛΙΔΑ

ΟΜΙΛΕΙ Ο ΥΠΟΥΡΓΟΣ κ. ΑΝΑΣΤ. ΔΡΟΥΛΙΑΣ

ΤΟ ΙΣΤΟΡΙΚΟΝ ΤΗΣ ΙΔΡΥΣΕΩΣ ΤΟΥ ΠΑΝΕΠΙΣΤΗΜΙΟΥ ΠΑΤΡΩΝ

Η ΣΥΜΒΟΛΗ ΤΟΥ κ. ΚΑΝΕΛΛΟΠΟΥΛΟΥ

ΗΡΧΙΣΕΝ Η ΦΥΣΙΚΟΜΑΘΗΜΑΤΙΚΗ ΣΧΟΛΗ

ΑΠΟ ΤΟΥ ΠΡΟΣΕΧΟΥΣ ΕΤΟΥΣ Η ΑΝΩΤ. ΤΕΧΝΙΚΗ

Κατὰ τὰ προχθεσινὰ ἐγκαίνια τοῦ Γ΄ Πανεπιστημίου τῆς Ἑλλάδος, ὁ ὑπουργὸς - ἁρμόδιος ἐπὶ τοῦ νέου ἀνωτάτου πνευματικοῦ Ἱδρύματος, κ. Ἀναστ. Δρούλιας, προσφωνῶν τὸν Βασιλέα, εἶπε τὰ ἑξῆς:

«Μεγαλειότατε,

Διάχυτος εἶναι σήμερον ὁ ἐνθουσιασμὸς τοῦ Λαοῦ, διότι ηὐδοκήσατε νὰ ἔλθετε ἐδῶ, ἵνα συμμερισθῆτε τὴν χαράν μας. Ἀπὸ τῆς πρωΐας ἑορτάζετε μαζί μας τὴν ἁγίαν αὐτὴν ἡμέραν τοῦ Πρωτοκλήτου, καὶ τώρα εὐδοκεῖτε νὰ κηρύξητε τὴν ἔναρξιν τῆς λειτουργίας τοῦ Γ΄ Πανεπιστημίου τῆς Ἑλλάδος, τὸ ὁποῖον ἱδρύεται εἰς τὴν πόλιν, ὅπου ἐδίδαξεν ὁ Ἀπόστολος Ἀνδρέας.

Ἡ προϊστορία τοῦ Πανεπιστημίου ἀρχίζει τὸ 1958, ὅτε εἰς Ἐπιτροπὴν Παιδείας ὁ καθηγητὴς τῆς Φιλοσοφίας κ. Ἰωάννης Θεοδωρακόπουλος ἀνέπτυξε τὴν ἀνάγκην ἱδρύσεως Γ΄ Πανεπιστημίου. Ἡ πρότασις τοῦ κ. Θεοδωρακοπούλου ἐγένετο ὁμοφώνως ἀποδεκτὴ ἀπὸ τὰ μέλη τῆς Ἐπιτροπῆς Παιδείας καὶ περιελήφθη εἰς τὰς ἀποφάσεις των.

Ἡ προεργασία τοῦ Πανεπιστημίου ἀρχίζει τὸ 1962 — 1963 μὲ τὴν ἐργασίαν τοῦ τότε ἀντιπροέδρου τῆς Κυβερνήσεως Παναγιώτη Κανελλοπούλου. Κατόπιν τούτου, ὁ Διεθνὴς Ὀργανισμὸς Οἰκονομικῆς Συνεργασίας καὶ Ἀναπτύξεως ὑπέδειξε τὰς Πάτρας ὡς τὴν κατάλληλον τοποθεσίαν διὰ νὰ ἱδρυθῇ τὸ Γ΄ Πανεπιστήμιον τῆς Ἑλλάδος. Τὸ 1964, ἡ Κυβέρνησις Κέντρου συνέχισε τὴν προσπάθειαν καὶ συνεκρότει συσκέψεις διὰ τὴν προώθησιν τοῦ ζητήματος. Καὶ τὴν 22αν Ὀκτωβρίου 1964 κατετέθη σχετικὸν Νομοσχέδιον ὑπὸ τοῦ Προέδρου τῆς Κυβερνήσεως καὶ Ὑπουργοῦ τῆς Παιδείας κ. Γεωργίου Παπανδρέου. Τὸν Νοέμβριον τοῦ 1964 ἐπεκυρώσατε, Μεγαλειότατε, τὸ Ν. Δ., τὸ ὁποῖον σύσσωμος ἡ Βουλὴ τῶν Ἑλλήνων ἐψήφισε, «περὶ ἱδρύσεως Πανεπιστημίου ἐν Πάτραις».

Ἔκτοτε διέρρεεν ὁ χρόνος. Πρὸ ὀλίγων ὅμως μηνῶν ὁ πρόεδρος τῆς Κυβερνήσεως κ. Στέφανος Στεφανόπουλος ἔκρινεν ὅτι ἀρκούντως ὥριμασε τὸ ὅλον θέμα καὶ ὅτι θὰ ἔπρεπεν ἤδη, ἀντὶ συσκέψεων καὶ συμβουλίων, νὰ προβῶμεν εἰς τὴν πραγματοποίησιν τοῦ Ἔργου, ἄνευ ἀναβολῶν καὶ δισταγμῶν.

Οὕτω, ἐντολῇ Πρωθυπουργοῦ, ἔπρεπε νὰ λειτουργήσῃ ἀπὸ τὸ ἐφετεινὸν ἀκαδημαϊκὸν ἔτος ἡ πρώτη Σχολή, ἡ Φυσικομαθηματική. Νὰ ὀργανωθῇ δὲ ἀπὸ τοῦδε ἡ δευτέρα ἀνωτάτη Τεχνικὴ Σχολή, ἥτις νὰ ἀρχίσῃ λειτουργοῦσα τὸ ἑπόμενον ἔτος. Καὶ νὰ προγραμματισθῇ ἡ σειρὰ ἱδρύσεως τῶν Σχολῶν, ὥστε ἐντὸς ὀλίγων ἐτῶν νὰ ἔχῃ συμπληρωθῇ ἕνα πλῆρες Πανεπιστήμιον μὲ τὴν ὁλότητα τῶν Ἐπιστημῶν.

Ὁ πρόεδρος τῆς Κυβερνήσεως κ. Στ. Στεφανόπουλος καὶ ὁ ὑπουργὸς τῆς Παιδείας κ. Στέλιος Ἀλλαμανῆς, ἔθεσαν ἀμέσως εἰς τὴν διάθεσίν μας τὸ Μέγαρον τοῦτο, ὅπερ κατωρθώθη νὰ κατασκευασθῇ ἐντὸς ἐλαχίστου χρόνου, ἀφ' ἑνὸς χάρις εἰς τὴν θαυμαστὴν δραστηριότητα τῶν ἰθυνόντων τὸν Ὀργανισμὸν Σχολικῶν Κτιρίων, ἀφ' ἑτέρου χάρις εἰς τὴν ἄμεσον χρηματοδότησιν τοῦ ὑπουργοῦ Συντονισμοῦ κ. Κων. Μητσοτάκη. Ἀλλὰ τὸ οἴκημα τοῦτο μετὰ 5ετίαν θὰ ἐπιστραφῇ εἰς τὸν Ὀργανισμὸν Σχολικῶν Κτιρίων, ἵνα χρησιμεύσῃ ὡς Γυμνάσιον Θηλέων. Ἐν τῷ μεταξύ, θὰ δοθῇ ὁ χρόνος εἰς τὴν σημερινὴν Κυβέρνησιν καὶ τὰς μελλούσας Κυβερνήσεις νὰ προβοῦν μὲ γοργὸν ρυθμὸν εἰς τὴν ἀνέγερσιν καταλλήλων κτιρίων, ὅπου θὰ ἐγκαθίστανται αἱ διαδοχικῶς δημιουργούμεναι Σχολαί. Οὐδὲν γεγονὸς ἔπρεπε νὰ ἐμποδίσῃ τὴν ἔναρξιν τῆς λειτουργίας τοῦ Πανεπιστημίου μας, οὐδ' ἡ ἔλλειψις ἰδιοκτήτων κτιριακῶν ἐγκαταστάσεων, πολυτελῶν αἰθουσῶν, ὡλοκληρωμένων Ἐργαστηρίων, ἢ καλλιμαρμάρων προσόψεων.

Ὅλα αὐτὰ ὅμως προβλέπονται διὰ τὸ ἄμεσον μέλλον.

Ἱδρύομεν εἰς Πάτρας Τεχνικὴν Ὑπηρεσίαν, ἡ ὁποία θὰ προβῇ ἀμέσως εἰς τὴν σύνταξιν μελετῶν. Ἀλλ' ἐκ παραλλήλου θὰ ἐκτελοῦνται ἀμέσως καὶ τὰ ἔργα τῶν κτιριολογικῶν ἐγκαταστάσεων, ὥστε τὸ Πανεπιστήμιον τῶν Πατρῶν νὰ ἐγκαθίσταται εἰς σύντομον χρονικὸν διάστημα καὶ τμηματικῶς εἰς πλήρη, ἰδιόκτητα, ἐπαρκῆ καὶ μὲ τὰς πλέον ἐπιστημονικὰς μεθόδους μελετημένα συγκροτήματα, διαθέτον τὰ ἀπαραίτητα κτίρια Διοικήσεως καὶ Διδασκαλίας, πλουσίας Βιβλιοθήκας, σύγχρονα Ἐργαστήρια Ἐρευνῶν, ὡς καὶ εὐρεῖς χώ-

●———ΣΥΝΕΧΕΙΑ ΕΙΣ ΤΗΝ 5ην ΣΕΛΙΔΑ

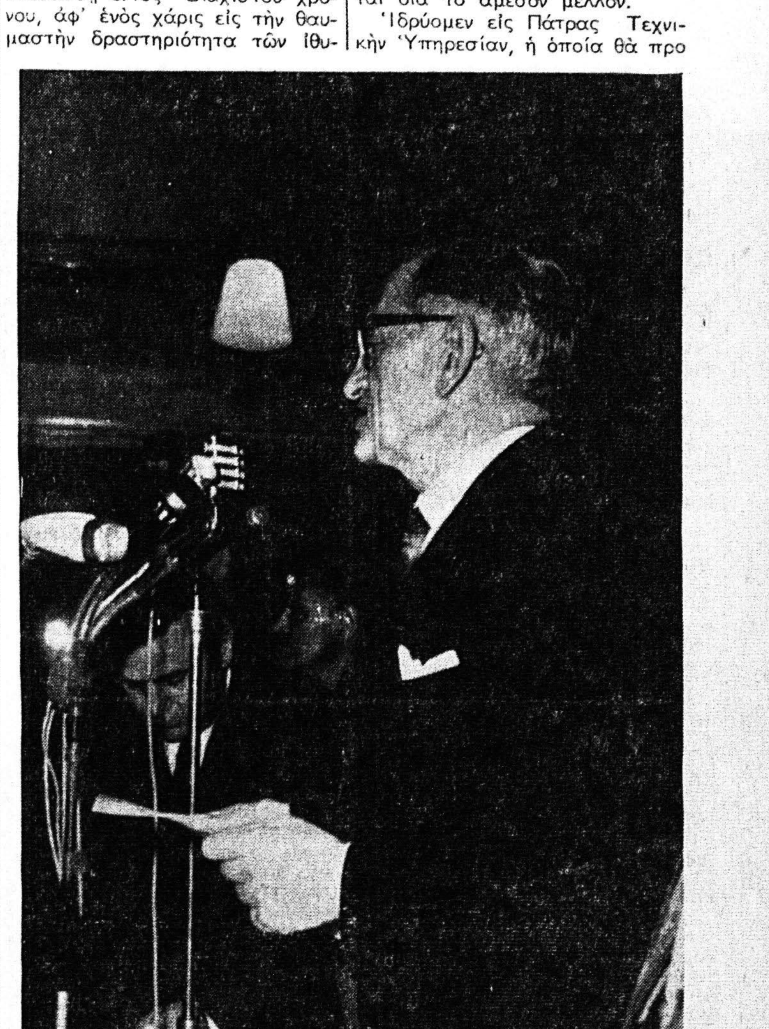

Ὁ ὑπουργὸς κ. Τάσης Δρούλιας, ὁμιλῶν κατὰ τὰ ἐγκαίνια τοῦ Πανεπιστημίου.

Ἡ ὁμιλία τοῦ προέδρου τῆς Διοικ. Ἐπιτροπῆς ἀκαδημαϊκοῦ καθηγητοῦ κ. Θεοδωρακοπούλου

Ὡμίλησε κατόπιν ὁ πρόεδρος τῆς Διοικούσης Ἐπιτροπῆς τοῦ Πανεπιστημίου Πατρῶν, ἀκαδημαϊκὸς καθηγητὴς κ. Ἰω. Θεοδωρακόπουλος ὁ ὁποῖος εἶπε τὰ ἑξῆς:

«Βασιλεῦ,

Ἡ Διοικοῦσα Ἐπιτροπὴ τοῦ Πανεπιστημίου Πατρῶν ὑποβάλλει πρὸς Ὑμᾶς τὰς εὐχαριστίας της, διότι ηὐδοκήσατε νὰ λαμπρύνητε διὰ τῆς παρουσίας σας τὴν τελετὴν τῶν ἐγκαινίων τοῦ Πανεπιστημίου Πατρῶν.

Ἡ ἵδρυσις ἑνὸς Πανεπιστημίου ἀποτελεῖ καθ' ἑαυτὴν μέγα γεγονὸς διὰ τὴν ἐπιστημονικὴν καὶ πνευματικὴν ζωὴν ἑνὸς τόπου. Τὸ ἔργον, τὸ ὁποῖον ἀναλαμβάνει νὰ ἐκπληρώσῃ τὸ νέον Πανεπιστήμιον διαγράφεται ἀπὸ τοῦδε σαφῶς εἰς τὴν συνείδησιν καὶ ἐκείνων οἱ ὁποῖοι ἀπεφάσισαν τὴν ἵδρυσίν του, δηλαδὴ τῆς πολιτικῆς ἡγεσίας τῆς χώρας καὶ εἰς τὴν συνείδησιν ἐκείνων οἱ ὁποῖοι ἐμόχθησαν διὰ τὴν ἔναρξιν τῆς λειτουργίας του, τέλος δὲ σκιαγραφεῖται ἤδη εἰς τὰς προσδοκίας τῆς κοινῆς γνώμης τῆς πόλεως Πατρῶν ἡ ὁποία τιμᾶται διὰ τοῦ γεγονότος τούτου καὶ ὁλοκλήρου τῆς χώρας. Αἰσθάνομαι κατὰ τὴν στιγμὴν ταύτην τὸ χρέος νὰ ἐξάρω τὸν μόχθον τοῦ ὁποίου κατέβαλεν διὰ τὴν ἔναρξιν τῆς λειτουργίας τοῦ Πανεπιστημίου ὁ ὑπουργὸς κ. Δρούλιας.

Εἰς τὴν ἐποχήν μας, ἐποχὴν μεγάλων πνευματικῶν ἀγώνων μεταξὺ λαῶν καὶ καθεστώτων ὁ πλέον ἀσφαλὴς δρόμος διὰ τὴν ἐπιβίωσιν καὶ τὴν ἀνάδειξιν ἑνὸς λαοῦ εἶναι ἡ Παιδεία ἀπὸ τῆς πρώτης αὐτῆς βαθμίδος μέχρι τῆς ἀνωτάτης ὅπου θεραπεύεται ἡ Ἐπιστήμη καὶ ὁπόθεν ἀκτινοβολεῖ ἡ πνευματικὴ δημιουργία.

Τὸ πνεῦμα ὑπῆρξε διὰ τὴν Ἑλλάδα καὶ τὴν ἱστορίαν της τὸ μέγα ὅπλον διὰ τοῦ ὁποίου ἡ Ἑλλὰς ἀνεδείχθη καὶ παρὰ τὰς τόσας ἱστορικὰς δοκιμασίας καὶ κακουχίας διετήρησε πάντοτε τὴν φυσιογνωμίαν της καὶ τὸν χαρακτῆρα της. Ἡ σημερινὴ ἐποχή, δι' ὅσους γνωρίζουν ἱστορίαν καὶ κατανοοῦν τὴν πραγματικότητα, ἀποτελεῖ διὰ τὸν Ἑλληνισμὸν γενικῶς ἐξαιρέτως κρίσιμον καμπήν. Εἴμεθα ὑποχρεωμένοι νὰ ἀναπροσαρμόσωμεν ὅλους τοὺς τρόπους τῆς δράσεώς μας ὡς λαὸς ὄχι μόνον διὰ νὰ ἐπιζήσωμεν ἀλλὰ κυρίως διὰ νὰ ἀναδειχθῶμεν, διότι χωρὶς ἀνάδειξιν κυρίως εἰς τὸν τομέα τοῦ πνεύματος δὲν εἶναι δυνατὴ διὰ λαοὺς ἀριθμητικῶς μικροὺς ἡ ἐπιβίωσις.

Τὰ Πανεπιστήμια εἶναι τὰ μεγάλα κέντρα τὰ ὁποῖα ἑτοιμάζουν καὶ προπαρασκευάζουν τὴν ἡγεσίαν ἑνὸς τόπου εἰς ὅλους τοὺς τομεῖς.

Τί ὀφείλει ἡ Ἑλλὰς εἰς τὸ πρῶτον αὐτῆς Πανεπιστήμιον, τὸ Ἐθνικὸν καὶ Καποδιστριακόν, εἶναι γνωστὸν εἰς πάντας. Ἀπὸ τοὺς κόλπους του προῆλθε ὅλη ἡ ἡγεσία τοῦ τόπου κατὰ τὴν πρώτην ἑκατονταετίαν τῆς ἐλευθέρας αὐτοῦ ζωῆς.

Ἐνῷ ὁμιλεῖ κατὰ τὰ ἐγκαίνια ὁ πρόεδρος τῆς Διοικούσης Ἐπιτροπῆς τοῦ Πανεπιστημίου κ. Ἰωάν. Θεοδωρακόπουλος

Τί ὀφείλει ἡ Ἑλλὰς εἰς τὸ Πανεπιστήμιον Θεσσαλονίκης εἶναι ἐπίσης πλέον γενικὴ συνείδησις. Ἡ τεσσαρακονταετηρὶς δρᾶσις τοῦ Ἱδρύματος τούτου διέπλασε τὰς ψυχὰς καὶ τὰ πνεύματα καὶ ἐδημιούργησε χιλιάδας στελεχῶν εἰς ὅλους τοὺς τομεῖς τῆς ζωῆς ἰδίως τῶν βορείων ἐπαρχιῶν τῆς χώρας.

Τὸ νέον Πανεπιστήμιον τοῦ ὁποίου τὰ ἐγκαίνια λαμπρύνετε σήμερον, Βασιλεῦ, διὰ τῆς παρουσίας Σας ἔχει ἤδη ἐνώπιόν του δύο ἐξαίρετα πρότυπα, τὸ Πανεπιστήμιον Ἀθηνῶν καὶ τὸ Πανεπιστήμιον Θεσσαλονίκης.

Ὁ δρόμος του συνεπῶς προδιαγράφεται σαφέστατα. Θὰ εἶναι καὶ τοῦτο Ἐθνικὸν Πανεπιστήμιον, θὰ συντελέσῃ εἰς τὴν ἀνάδειξιν τῶν μεγάλων ἀξιῶν τὰς ὁποίας ἐδημιούργησε ἡ Ἑλλάς, θὰ καλλιεργήσῃ τὴν ἐπιστήμην καὶ θὰ παραδώσῃ τὴν φλόγα της, ἡ ὁποία ἔχει τὴν δύναμιν νὰ καίῃ καὶ νὰ ἀποτεφρώνῃ τὴν πλάνην, τὴν δεισιδαιμονίαν καὶ κυρίως τὴν ἄγνοιαν, τέλος δὲ ἔχει τὴν δύναμιν νὰ μεταβάλῃ τὸν ἄνθρωπον εἰς αὐτοδύναμον καὶ ἐλευθέραν προσωπικότητα, ἡ ὁποία χωρὶς πάθος καὶ φόβον ἀναζητεῖ τὴν ἀλήθειαν».

ΟΙΚΟΓΕΝΕΙΑΚΗ ΚΑΙ ΕΠΑΓΓΕΛΜΑΤΙΚΗ ΣΤΕΓΗ ΤΩΝ ΠΑΤΡΕΩΝ

ΞΕΝΟΔΟΧΕΙΟΝ «ΜΙΝΩΑ»

Β΄ ΚΑΤΗΓΟΡΙΑΣ

ΑΘΗΝΑΙ: ΚΑΡΟΛΟΥ 12, ΤΗΛΕΦΩΝΟΝ 534-622

Σύγχρονον, θέρμανσις διαρκής, τηλέφωνον καὶ προσωπικὸν πρόθυμον. Μονόκλινον μετὰ λουτροῦ 86 δρ. Δίκλινον μετὰ λουτροῦ 113 δρχ. Μονόκλινον μὲ χρῆσιν λουτροῦ δρχ. 54. Δίκλινον μὲ χρῆσιν λουτροῦ 86 δρχ. Αἱ ὡς ἄνω τιμαὶ συμπεριλαμβάνουν καὶ τὴν ὑπηρεσίαν.

ΠΡΟΚΕΣ

ΕΚΛΕΚΤΗΣ ΠΟΙΟΤΗΤΟΣ

ΧΟΝΔΡΙΚΗ ΠΩΛΗΣΙΣ

ΑΝΔΡΕΟΥ ΓΕΩΡΓΑΝΤΑ

ΕΡΜΟΥ 10 ● ΠΑΤΡΑΙ ● ΤΗΛ. 25-59

ΕΚΘΕΣΙΣ ΕΓΚΥΚΛΟΠΑΙΔΕΙΩΝ

ΓΕΩΡΓΙΑΔΗΣ - ΤΣΟΝΑΚΑΣ

ΓΟΝΕΙΣ, ΚΗΔΕΜΟΝΕΣ ΚΑΙ ΑΝΘΡΩΠΟΙ ΤΩΝ ΓΡΑΜΜΑΤΩΝ

Ἡ ἔκθεσίς μας σᾶς προσφέρει μίαν μοναδικὴν εὐκαιρία διὰ τὴν ἀπόκτησιν ΕΝΟΣ ΣΥΓΧΡΟΝΟΥ ΕΓΚΥΚΛΟΠΑΙΔΙΚΟΥ ΕΡΓΟΥ ΧΩΡΙΣ ΚΑΜΜΙΑ ΠΡΟΚΑΤΑΒΟΛΗ ΚΑΙ ΜΕ ΜΕΓΑΛΕΣ ΕΥΚΟΛΙΕΣ ΠΛΗΡΩΜΗΣ.

ΠΡΟΣΦΕΡΟΜΕΝΑ ΕΓΚΥΚΛΟΠΑΙΔΙΚΑ ΕΡΓΑ:

	Τόμοι
1. Μηχιώτη: Θησαυρὸς Γνώσεων	5
2. Χάρη Πάτση: Ἐγκυκλοπαιδεία Νέων	28
3. Παγκόσμιος Ἐγκυκλοπαιδεία Νέων	10
4. Ἀμερικανικὴ Ἐγκυκλοπαιδεία	20
5. Λαρούς: Ἐγκυκλοπαιδεία	12
6. Ἐλευθερουδάκη: Ἐγκυκλοπαιδεία	12
7. Λογιστικὴ καὶ Οἰκον. Ἐγκυκλοπαιδεία	10
8. Ἥλιος: Ἐγκυκλοπαιδεία	18
9. Πυρσός: Μεγάλη Ἐγκυκλοπαιδεία	28
10. Μορφωτικὴ Ἐγκυκλοπαιδεία	30

Χωρὶς κόπους, τρεξίματα, ταλαιπωρίες, τηλεφωνήσατε στὸ 66—16 καὶ ἀντιπρόσωπός μας θὰ σᾶς ἐπισκεφθῇ ἀμέσως στὸ σπίτι σας ἢ στὸ γραφεῖο σας.

Γιὰ τὶς ἐπαρχίες ἐξυπηρέτησις δι' ἀντιπροσώπου μας ἢ δι' ἀπ' εὐθείας ἀλληλογραφίας

ΕΠΩΦΕΛΗΘΗΤΕ ΚΑΙ ΣΕΙΣ ΑΠΟ ΤΟΥΣ ΕΥΝΟΪΚΟΥΣ ΟΡΟΥΣ ΠΡΟΣΦΟΡΑΣ

«ΓΕΝΙΚΑΙ ΑΝΤΙΠΡΟΣΩΠΕΙΑΙ ΒΙΒΛΙΩΝ» Ο. Ε.

Χ. ΓΕΩΡΓΙΑΔΗΣ & Σ. ΤΣΟΝΑΚΑΣ

Κορίνθου 290 — ΠΑΤΡΑΙ — Τηλέφωνον 66—16

ΑΝΔΡ. ΚΑΝΕΛΛΟΠΟΥΛΟΣ

ΑΡΧΙΤΕΚΤΟΝΙΚΟΝ ΓΡΑΦΕΙΟΝ

Ρ. ΦΕΡΑΙΟΥ 104 ● ΤΗΛ. 62-16

★

ΠΩΛΟΥΝΤΑΙ

ΚΕΝΤΡΙΚΑ ΚΑΤΑΣΤΗΜΑΤΑ ΚΑΙ ΔΙΑΜΕΡΙΣΜΑΤΑ 1, 2, 3 ΚΑΙ 4 ΔΩΜΑΤΙΩΝ

ΠΟΛΥΤΕΛΗ ΓΡΑΦΕΙΑ

CRYSTAL PALACE

ΠΟΙΟΤΗΣ — ΑΝΕΣΙΣ — ΑΝΤΟΧΗ

ΟΙΚΟΝΟΜΙΑ — ΕΙΣΟΔΗΜΑ

ΕΞΟΦΛΗΣΙΣ ΔΙΑ 25 ΔΟΣΕΩΝ

ΓΝΩΣΤΟΠΟΙΗΣΙΣ

Κάμνομεν γνωστὸν εἰς τοὺς ἐνδιαφερομένους ὅτι οἰκοπεδοποιήθη καὶ τὸ ὑπόλοιπον τμῆμα τοῦ δενδροπεριβόλου εἰς θέσιν «ΕΓΓΛΕΖΙΚΑ» ΠΑΡΑΛΙΑ ΜΙΝΤΙΛΟΓΛΙΟΥ ἐκ 40 στρεμμάτων τοῦ κ. ΧΑΡ. ΧΑΡΑΛΑΜΠΟΠΟΥΛΟΥ, ἀφοῦ ἐξηντλήθησαν τὰ πρῶτα 20 στρέμματα.

Εἶναι ἀπαραίτητον εἰς τοὺς ἐνδιαφερομένους νὰ ἐπισκεφθοῦν τὴν θέσιν τῶν οἰκοπέδων, διὰ νὰ θαυμάσουν αὐτήν. Δρόμοι πλατεῖς 8 μέτρων, χαλικοστρωμένοι, νερὸ ἀρτεσιανό, προερχόμενον ἐξ Ἰτεῶν, ἠλεκτρικόν, διάφορα ὀπωροφόρα δένδρα ἐντὸς τῶν οἰκοπέδων, συγκοινωνία τακτικωτάτη, πλησίον τῆς θαλάσσης, καταστήματα τροφίμων, ἀναψυχῆς, ΕΚΚΛΗΣΙΑ καὶ Σχολεῖον (πολιτισμένη θέσις).

Τιμαὶ λογικαί, εὐκολίαι πληρωμῆς. Πληροφορίαι πλατεῖα Γεωργίου Α΄, ἀριθ. 9α, τηλ. 23-60

Υ.Γ.: Προσέξατε, ἡ καλὴ θέσις κάνει τὰ καλὰ οἰκόπεδα.

ΚΛΙΝΙΚΗ

ΟΡΘΟΠΕΔΙΚΗ - ΧΕΙΡΟΥΡΓΙΚΗ - ΤΡΑΥΜΑΤΙΟΛΟΓΙΚΗ

ΠΛΗΡΩΣ ΕΞΩΠΛΙΣΜΕΝΗ

ΜΙΧΑΗΛ Γ. ΦΕΙΔΙΑ

Ἐπὶ πενταετίαν ἐσωτερικοῦ ἰατροῦ Ἀσκληπιείου Βούλας, ἐπὶ μακρὸν Ἐπιμελητοῦ τοῦ Νοσοκομείου CROYDON GENERAL τοῦ Λονδίνου καὶ τοῦ ROYAL HOSPITAL τοῦ Πανεπιστημίου τοῦ SHEFFIELD.

Ρ. ΦΕΡΑΙΟΥ 36 — ΑΡΑΤΟΥ, Πλατεῖα Ὄλγας — ΤΗΛΕΦ. 24—37

ΚΛΙΝΙΚΗ

ΝΕΥΡΟΛΟΓΙΚΗ - ΨΥΧΙΑΤΡΙΚΗ

«Ο ΑΣΚΛΗΠΙΟΣ»

ΑΘ. ΠΑΠΑΔΗΜΗΤΡΙΟΥ ΚΑΙ ΠΑΝ. ΣΥΚΙΩΤΗ

ΤΗΛ. 72-058 ΤΗΛ. 25-65

ΠΑΤΡΑΙ (ΤΣΑΟΥΣΗ)

ΤΗΛ. 94-10

ΤΟ ΙΑΤΡΕΙΟΝ ΤΟΥ κ.

ΠΑΝΑΓΙΩΤΟΥ Γ. ΚΑΡΑΧΑΛΙΟΥ

ΕΙΔΙΚΟΥ ΠΑΘΟΛΟΓΟΥ

ΜΕΤΕΦΕΡΘΗ

ΚΑΡΑΪΣΚΑΚΗ — ΠΑΤΡΕΩΣ 79

(ΠΑΡΑΠΛΕΥΡΩΣ ΝΟΜΑΡΧΙΑΣ)

ΤΗΛΕΦΩΝΟΝ 21 - 81