ΙΑΤΡΟΙ

Ὁ Ὀδοντίατρος κ. ΣΤΑΜΑΤΙΟΣ ΣΚΟΥΡΑΣ, δέχεται εἰς τὸ ἰατρεῖον του Πλατεῖα Γεωργίου 27 καθ' ἑκάστην πλὴν Σαββάτου καὶ Κυριακῆς.

***

Τὸ ἰατρεῖον τοῦ νευρολόγου — ψυχιάτρου — κ. ΑΘΑΝΑΣΙΟΥ ΠΑΠΑΔΗΜΗΤΡΙΟΥ μετεφέρθη ὁδὸ τσι 32 (ἔναντι Δημαρχίας), τηλ. 72—058.

***

Ἰατρὸς ΑΣΗΜ. ΣΤΡΑΤΟΠΟΥΛΟΣ, Παιδίατρος πλατεῖα Γεωργίου Α΄ ἀριθ. 10, τηλ. 30—74.

***

Ὁ Ὀρθοπεδικὸς Χειροῦργος ΙΩΑΝ. ΣΟΛΩΜΟΣ ἐπανελθὼν, ἐπανέλαβεν τὰς ἐργασίας του.

***

Ὁ Παιδίατρος κ. ΑΘΑΝΑΣΙΟΣ — ΤΙΜΟΣ ΠΑΠΑΔΗΜΗΤΡΙΟΥ δέχεται Ἁγ.ου Νικολάου 41, τηλ. 46-66.

***

Ὁ Καρδιολόγος ἰατρὸς κ. ΛΑΖΑΡΗΣ δέχεται εἰς τὸ ἰατρεῖον του 2ος ὄροφος τῆς νέας πολυκατοικίας πλατείας Γεωργίου Α΄ Μαιζῶνος 94, τηλ. 24—45.

***

Ὁ Ἰατρὸς ΧΡΗΣΤΟΣ Χ. ΚΑΖΑΝΤΖΗΣ, ΕΙΔΙΚΟΣ ΚΑΡΔΙΟΛΟΓΟΣ, δέχεται ἀπὸ 8.30—1 καὶ ἀπὸ 4—8 εἰς τὸ ἰατρεῖον του Κολοκοτρώνη 52, τηλ. 51—01, τηλ. οἰκίας 37—02.

***

ΓΕΡΑΣΙΜΟΣ ΣΥΚΙΩΤΗΣ ΝΕΥΡΟΛΟΓΟΣ — ΨΥΧΙΑΤΡΟΣ δέχεται, Ρήγα Φεραίου 141, τηλ. 25-65.

***

ΑΝΑΣΤΑΣΙΑ ΑΝΔΡ. ΚΑΡΑΠΑΝΟΥ χειρουργὸς — ὀδοντίατρος, δέχεται καθ' ἑκάστην Ὑψηλάντου 216 καὶ Γούναρη τηλέφ. 54—25.

***

ΙΩΑΝΝΗΣ Κ. ΣΤΡΑΤΟΥΛΙΑΣ μαιευτὴρ — χειρουργὸς γυναικολόγος δέχεται εἰς τὴν κλινικήν του ἐπὶ τῆς ὁδοῦ Κανακάρη — Κολοκοτρώνη 52, τηλ. 51—02.

***

Ὁ Ἰατρὸς κ. ΠΟΛΥΧΡΟΝΗΣ ΚΟΥΒΑΡΑΣ Νευρολόγος — Ψυχίατρος, μετέφερε τὸ ἰατρεῖον του καὶ δέχεται Κορίνθου 220 — Ἁγ. Νικολάου (γωνία), 1ος ὄροφος πολυκατοικίας, τηλ. 24—79.

***

Δρ ΠΑΝ. Δ. ΡΑΜΠΑΒΙΛΑΣ, ΕΙΔΙΚΟΣ ΠΑΘΟΛΟΓΟΣ ΔΙΔΑΚΤΩΡ ΠΑΝΕΠΙΣΤΗΜΙΟΥ ΕΡΛΑΝΓΚΕΝ. Δέχεται ἀπὸ 8—1 καὶ 4—8 μ.μ. Ἰατρεῖον: Κανακάρη 146, τηλ. 28-41. Κατοικία: Μεσολογγίου 2.

***

ΓΕΩΡΓΙΟΣ ΘΗΛ. ΚΑΝΕΛΛΟΠΟΥΛΟΣ χειρουργὸς ὀδοντίατρος τ. ASSISTENT τῆς ΣΤΟΜΑΤΟΛΟΓΙΚΗΣ ΧΕΙΡΟΥΡΓΙΚΗΣ ΚΛΙΝΙΚΗΣ τοῦ Πανεπιστημίου ΜΑΙΝΖ Γερμανίας. ΠΑΘΗΣΕΙΣ ΣΤΟΜΑΤΟΣ, Πολυκατοικία Γκολφινοπούλου ὁδὸς Γούναρη — Κανακάρη, 1ος ὄροφος. ΕΙΣΟΔΟΣ ἐκ τῆς ΣΤΟΑΣ, τηλέφ. 49-22, οἰκίας 49-23.

***

Ν. ΠΑΡΧΑΣ - Παιδίατρος, ἐπὶ τετραετίαν ἐσωτερικὸς ἰατρὸς τοῦ τμήματος νεογεννήτων καὶ πρώϊμων εἰς τὸ Μαιευτήριον «Ἀλεξάνδρα», δέχεται εἰς τὸ ἐν Πάτραις καὶ ἐπὶ τῆς ὁδοῦ Κανακάρη 181β΄ ἰατρεῖον του καθ' ἑκάστην 8—1 καὶ 5—8 καὶ ἐπὶ συνεντεύξει. Τηλέφωνον 52-72.

***

Ὀφθαλμολογικὴ Κλινικὴ ΧΑΡΙΛΑΟΥ Ν. ΤΖΑΒΑΛΑ, χειρουργοῦ — ὀφθαλμιάτρου. Δέχεται καὶ χειρουργεῖ καθ' ἑκάστην. Ὁδὸς Ἁγίου Νικολάου καὶ Ρ. Φεραίου 70, τηλέφ. 36—32.

***

Ὁ εἰδικὸς παθολόγος ἰατρὸς ΑΛΚΙΒΙΑΔΗΣ ΚΑΛΟΓΕΡΟΠΟΥΛΟΣ, μετέφερε τὸ ἰατρεῖον του εἰς τὴν διασταύρωσιν τῶν ὁδῶν Ἀράτου καὶ Μαιζῶνος 57 (Πλατεῖα Ὄλγας).

***

Τὰ Ἀκτινολογικὰ Ἐργαστήρια τοῦ ἰατροῦ ΒΑΣΙΛΕΙΟΥ Δ. ΝΑΣΙΟΠΟΥΛΟΥ μετεφέρθησαν παραπλεύρως εἰς τὴν λευκὴν πολυκατοικίαν (α΄ ὄροφος), ἐπὶ τῆς ὁδοῦ Μαιζῶνος ἀριθ. 48. τηλέφωνον οἰκίας 36—66, Ἐργαστηρίων 40—46.

***

Ὁ παθολόγος ἰατρὸς Ν. Α. ΤΣΙΛΙΡΑΣ, εἰδικὸς στομαχοεντερολόγος - ἡπατολόγος, θεραπεία ΑΙΜΟΡΡΟΙΔΩΝ καὶ ΚΙΡΣΩΝ ἄνευ ἐγχειρήσεως, δέχεται Κανάρη 49, τηλ. 39-33, τὰς πρωϊνὰς καὶ ἀπογευματινὰς ὥρας καὶ ἐπὶ συνεντεύξει.

***

Ὁ ἰατρὸς κ. ΠΑΝΑΓΙΩΤΗΣ Γ. ΚΑΡΑΧΑΛΙΟΣ, ΕΙΔΙΚΟΣ ΠΑΘΟΛΟΓΟΣ, δέχεται εἰς τὸ ἐπὶ τῆς ὁδοῦ Πατρέως 79 (παραπλεύρως Νομαρχίας) ἰατρεῖον του. Τηλ. 21-81 καὶ 92-45 Πάτραι. Ὧραι ἐργασίας ἰατρείου 8—1 καὶ 4—8 μ.μ. Ἐπίσης δέχεται ὑπαλλήλους δημοσίων Ταμείων Ὑγείας.

Οὐρολογικὴ Κλινικὴ Πατρῶν «Ὁ ΙΠΠΟΚΡΑΤΗΣ». Δ. ΚΟΥΚΟΥ. Παθήσεις Προστάτου, Κύστεως, Νεφρῶν καὶ Γεννητικῶν ὀργάνων Γούναρη καὶ Ἀθαν. Διάκου 27, τηλ. 72—180.

***

ΚΑΣΣΑΝΔΡΑ ΚΑΡΑΛΗ —ΛΕΟΝΤΟΣ, ΕΙΔΙΚΗ ΚΑΡΔΙΟΛΟΓΟΣ, δέχεται καθ' ἑκάστην (πλὴν Σαββάτου καὶ Κυριακῆς) Μαιζῶνος 128, τηλ. 47-37. Ὧραι ἐπισκέψεως 6—8 μ.μ.

***

ΝΕΟΝ ΑΚΤΙΝΟΔΙΑΓΝΩΣΤΙΚΟΝ ἐργαστήριον ΑΛΕΞ. Λ. ΑΡΓΥΡΙΟΥ Ἰατροῦ ἀκτινολόγου — ραδιολόγου διευθυντοῦ Ἰατροῦ Γεν. Κρατ. Νοσοκομείου, Κοκολοτρώνη 17 (πλατεῖα Ὄλγας), τηλ. 63—10.

***

ΝΕΑ ΩΤΟΡΙΝΟΛΑΡΥΓΓΟΛΟΓΙΚΗ ΚΛΙΝΙΚΗ Dr. ΝΙΚΟΛΑΟΥ ΛΑΓΟΥΜΙΤΖΗ. Ἐπὶ 15ετίαν σπουδάσαντος καὶ ἐξασκήσαντος ἐπάγγελμα ἐν Ἀμερικῇ. Ρήγα Φεραίου καὶ Γούναρη 17, Πάτραι, τηλ. 70—902 καὶ 66—51.

***

ΕΥΓΕΝΙΑ Σ. ΒΑΣΙΛΟΠΟΥΛΟΥ Παιδίατρος πλατ. Γεωργίου Α΄ καὶ Γεροκωστοπούλου 22, τηλ. 72-343 τέως Ἰατρὸς Νοσοκομείου Παίδων «Ἁγία Σοφία».

***

Ὁ Δερματολόγος ἰατρὸς κ. ΜΙΜΗΣ Α. ΚΑΤΣΑΜΠΑΣ, δέχεται εἰς τὸ ἰατρεῖον του. Κορίνθου 220, τηλ. 28-77.

***

Ὁ Ἰατρὸς κ. ΣΠΥΡΟΣ ΧΡΥΣΑΝΘΑΚΗΣ, εἰδικὸς ὠτορινολαρυγγολόγος, δέχεται εἰς τὸ ἰατρεῖον του Πλατεῖα Γεωργίου Α΄ ἀριθ. 9, τηλ. 36-65.

***

Ἡ ὀδοντίατρος Δρ. ΚΑΛΛΙΟΠΗ Κ. ΠΑΠΑΝΔΡΙΚΟΠΟΥΛΟΥ, ΔΙΔΑΚΤΩΡ καὶ ἐπὶ διετίαν βοηθὸς Προσθετικῆς τῆς ὀδοντιατρικῆς κλινικῆς τοῦ Πανεπιστημίου ΜΑΙΝΖ (Γερμανίας), δέχεται εἰς τὸ ἰατρεῖον της Βότση 17, τηλ.53—00

***

Ὁ χειρουργὸς — ὀδοντίατρος Dr ΠΕΤΡΟΣ ΠΕΤΡΑΚΟΠΟΥΛΟΣ (B.S., D.M.D) Σπουδάσας καθ' ὁλοκληρίαν ἐπὶ 9 συνεχῆ ἔτη δι' ὑποτροφίας ἐν Ἀμερικῇ εἰς τὸ Πανεπιστήμια τῆς Ν. Ὑόρκης, Βοστώνης καὶ Σικάγου τῶν ὁποίων τυγχάνει ΠΤΥΧΙΟΥΧΟΣ ΔΙΔΑΚΤΩΡ καὶ INTERN. Δέχεται καὶ ἐπὶ συνεντεύξει εἰς τὸν 3ον ὄροφον τῆς πολυκατοικίας Γκολφινοπούλου, Γούναρη — Κανακάρη (ἔναντι ΔΕΤΕ), τηλ. 56—06.

***

ΔΗΜΗΤΡΙΟΣ Χ. ΧΡΙΣΤΟΠΟΥΛΟΣ, χειρουργὸς ὀδοντίατρος Κορίνθου καὶ Φιλοποίμενος 41 πρώην Α΄ Ταμεῖον), τηλ. 41-06

***

ΧΡΗΣΤΟΣ ΑΘ. ΚΕΚΚΑΣ, Ἰατρὸς εἰδικὸς Παθολόγος, τ. ἰατρὸς «Εὐαγγελισμοῦ» Ἀθηνῶν δέχεται εἰς τὸ ἰατρεῖον του Ραδινοῦ 16 καὶ Μαιζῶνος γωνία, 1ος ὄροφος πολυκατοικίας Καίσαρη (ἔναντι Καθολικῆς Ἐκκλησίας), τηλέφ. 24-22.

***

ΙΦΙΓΕΝΕΙΑ ΝΙΚΟΛΑΪΔΟΥ — ΚΕΚΚΑ. Ἰατρὸς μικροβιολόγος, Ἁγ. Νικολάου 46, τηλ. 61—01 (Εἴσοδος ἐκ τοῦ Μαιευτηρίου) τηλ. οἰκίας 24—22.

***

Ὁ Ἰατρὸς ΓΟΒΔΕΛΑΣ ΣΤΑΥΡΟΣ, δέχεται καθ' ἑκάστην 8—10 καὶ 4—8 ἐν τῷ ἰατρείῳ του ὁδὸς Κορίνθου 348, τηλ. 55-21 καὶ 32-12.

***

Ὁ Χειρουργὸς - Ἰατρὸς Δρ. ΠΑΝΑΓΙΩΤΗΣ Ι. ΚΑΡΓΑΚΟΣ, Διευθυντὴς τῆς Β΄ Χειρουργικῆς Κλινικῆς τοῦ Νοσοκομείου Πατρῶν, ἐπὶ σειρὰν ἐτῶν Ἐπιμελητὴς τοῦ Ἀντικαρκινικοῦ Ἰνστιτούτου, Νοσοκομείου «Ὁ Ἅγιος Σάββας», δέχεται καθ' ἑκάστην 5—7, πλὴν Σαββάτου. Ἰατρεῖον Μαιζῶνος 69 (Πλ. Ὄλγας), τηλ. 72-821.

***

Ἡ Ὀδοντίατρος κ. ΘΕΟΔΩΡΑ ΠΑΠΑΔΟΠΟΥΛΟΥ - ΖΗΝΟΖΗ, δέχεται εἰς τὸ ἐπὶ τῆς ὁδοῦ Μαιζῶνος 94 ἰατρεῖον της, τηλέφ. 33-67.

***

ΙΩΑΝΝΗΣ ΓΙΑΛΕΛΗΣ Ἰατρός, εἰδικὸς παθολόγος μετέφερε τὸ ἰατρεῖον του ὁδὸς Βασιλείου Ρούφου 90, κάτωθεν Ἁγίων Ἀναργύρων, τηλ. 68—92.

***

Νέα ἐργαστήρια Μικροβιολογίας — Βιοχημείας — Αἱματολογίας ΝΙΚΗΤΑ ΜΠΟΜΠΑ, Ἰατροῦ Μικροβιολόγου, Γούναρη 13, τηλέφ. 34—20.

***

Ὁ ὀφθαλμίατρος ΑΝΤΩΝΙΑΔΗΣ ΑΡΙΣΤΕΙΔΗΣ μετέφερε τὸ ἰατρεῖον του εἰς τὴν οἰκίαν του, Μαιζῶνος 59, ἄνω μέρος πλατείας Ὄλγας, παραπλεύρως Ἀμερικανικῆς Ὑπηρεσίας πληροφοριῶν. Ὅπου δέχεται καθ' ἑκάστην. Τηλέφωνον 23—28.

Η ΕΠΕΤΕΙΟΣ ΤΟΥ ΜΑΡΤΥΡΙΟΥ ΤΟΥ ΑΓ. ΑΝΔΡΕΟΥ

●——ΣΥΝΕΧΕΙΑ ΕΚ ΤΗΣ 3ης ΣΕΛΙΔΟΣ

νεία ἐματαιώθη, διότι ἡ κακοκαιρία συνεχίσθη. Ὅλοι σχεδὸν οἱ ἐπίσημοι ἐχρειάσθη νὰ ἐπιστρέψουν εἰς τὰ ξενοδοχεῖα των, διὰ νὰ ἀντικαταστήσουν τὰ ἐνδύματά των καὶ ἐν συνεχείᾳ νὰ μεταβοῦν εἰς τὸ Δημαρχεῖον διὰ τὸ προγραμματισμένον γεῦμα.

ΤΟ ΕΝΔΙΑΦΕΡΟΝ ΤΟΥ ΒΑΣΙΛΕΩΣ ΔΙΑ ΤΟ ΠΑΝΕΠΙΣΤΗΜΙΟΝ

Ἡ Α. Μ. ὁ Βασιλεὺς, κατὰ τὴν διάρκειαν τῆς παραμονῆς του εἰς τὸ Δημαρχιακὸν Μέγαρον, ἐκάλεσε τὰ μέλη τῆς Διοικούσης Ἐπιτροπῆς τοῦ Πανεπιστημίου Πατρῶν, τὸν κ. δήμαρχον, τὸν πρόεδρον τοῦ Δημοτικοῦ Συμβουλίου καὶ ἄλλους παράγοντας, ἔχοντας σχέσιν μὲ τὸ Γ΄ Πανεπιστήμιον καὶ ἐζήτησεν ἀπὸ αὐτοὺς πληροφορίας διὰ τὴν πορείαν τοῦ ὅλου θέματος. Ὁ Ἄναξ παρεκάλεσεν ἄπαντας τοὺς ἀνωτέρω ὅπως συμβάλουν εἰς τὴν καλλιτέραν λειτουργίαν τοῦ νέου ἀνωτάτου πνευματικοῦ Ἱδρύματος.

ΣΥΝΕΡΓΑΣΙΑ ΒΑΣΙΛΕΩΣ — ΠΡΩΘΥΠΟΥΡΓΟΥ ΚΑΙ κ. ΚΑΝΕΛΛΟΠΟΥΛΟΥ

Ἡ Α.Μ. ὁ Βασιλεύς, πρὸ τοῦ γεύματος, εἶχεν ἡμίωρον ἰδιαιτέραν συνεργασίαν μετὰ τοῦ πρωθυπουργοῦ κ. Στεφανοπούλου καὶ τοῦ ὑφυπουργοῦ τῆς ΕΡΕ κ. Παναγ. Κανελλοπούλου.

ΤΟ ΠΡΟΓΕΥΜΑ

Εἰς τὴν αἴθουσαν συνεδριάσεων τοῦ Δημοτικοῦ Συμβουλίου, τὴν 1.15 μ. μ. προχθές, ὁ Βασιλεὺς, μετὰ τῆς ἀκολουθίας αὐτοῦ, παρεκάθησεν εἰς πρόγευμα, παρατεθὲν πρὸς τιμὴν του ὑπὸ τοῦ δημάρχου κ. Θεοδ. Ἀννίνου.

Εἰς τὸ πρόγευμα παρεκάθησαν ἐπίσης καὶ οἱ ἑξῆς κατὰ σειράν, μετὰ τὸν βασιλέα: Ὁ πρωθυπουργὸς κ. Στεφανόπουλος, Αὐλάρχης κ. Παπαθανασιάδης, βουλευτὴς Ἀχαΐας κ. Ἀχ. Γεροκωστόπουλος, βουλευτὴς Ἀττικῆς κ. Ἀναγνωστόπουλος, ἀρχηγὸς τοῦ Γεν κ. Αὐγέρης, κ. Πανταζῆς, μέλος τῆς Δ. Ε. τοῦ Γ΄ Πανεπιστημίου, ἀρχηγὸς τοῦ Λιμενικοῦ Σώματος κ. Νικ. Σταμπολῆς, πρόεδρος Ἐφετῶν κ. Κόντης, Τελετάρχης τῆς Α. Μ. τοῦ Βασιλέως κ. Γερευλάνος, προσωπικὸς γραμματεὺς τοῦ Βασιλέως κ. Ἀρναούτης, Λιμενάρχης Πατρῶν κ. Χρυσανθακόπουλος, εἰσαγγελεὺς Ἐφετῶν κ Παπανδρέου, Στρατιωτικὸς διοικητὴς Φρουρᾶς Πατρῶν ταξίαρχος κ. Γεωργόπουλος, Μητροπολίτης Καλαβρύτων — Αἰγιαλείας κ. Γεώργιος, ἀρχηγὸς τῆς Χωροφυλακῆς κ. Νικ Παναγιωτακόπουλος, καθηγητὴς Πανεπιστημίου κ. Ψαρρός, πρόεδρος τοῦ Δημοτικοῦ Συμβουλίου κ. Κωνστ. Φαρμακίδης, ὑπουργὸς Ὑγιεινῆς κ. Ἀθ. Γιαννόπουλος, δήμαρχος κ. Θεόδ. Ἄννινος, ἀρχηγὸς τῆς Ε. Ρ.Ε. κ. Παναγ. Κανελλόπουλος, καθηγητὴς πανεπιστημίου κ Θεοδωρακόπουλος, Μητροπολίτης Κεφαλληνίας, νομάρχης Ἀχαΐας κ. Ἀθαν. Γαϊτάντζης, ἀρχηγὸς τῆς Ἀστυνομίας πόλεων κ. Καραμπέτσος, ἀνώτερος διοικητὴς χωροφυλακῆς Δυτ. Ἑλλάδος κ. Κατσούλης, καθηγητὴς πανεπιστημίου κ. Ἀλεξόπουλος, διοικητὴς τῆς 116 Σ.Μ ἀντισμήναρχος κ. Ἀναστ. Τζαβάρας, γενικὸς γραμματεὺς τοῦ Βασιλέως κ. Χουρμούζιος, διοικητὴς τῆς 124 Π.Β.Ε. ἀντισμήναρχος κ. Γεωργακούδης Ναυτικὸς Διοικητὴς Πατρῶν κ. Δροσίνης, ἀρχηγὸς τῆς ΑΣΔΕΝ κ. Παπαδᾶτος Μητροπολίτης Αἰτωλίας καὶ Ἀκαρνανίας κ. Θεόκλητος, βουλευτὴς Ἀχαΐας κ. Κων. Στεφανόπουλος, βουλευτὴς Ἠλείας κ. Γ. Στεφανόπουλος, ὑφυπουργὸς Ἐθνικῆς Ἀμύνης κ. Παπαδημητρίου ἀντιδήμαρχος κ. Ἀνθῆ Μαλλιώρη, καὶ Μητροπολίτης Πατρῶν κ. Κωνσταντῖνος.

Τὸ πρόγευμα, ποὺ ἦτο ἡ πατροπαράδοτος, διὰ τὴν προχθεσινὴν ἡμέραν, ψητὴ τσιπούρα, παρεσκεύασε τὸ κέντρον «Παληὰ Πάτρα» τοῦ κ. Κων. Μαραλέτου.

ΕΥΧΑΙ ΚΛΗΡΙΚΟΥ ΕΚ ΤΩΝ ΠΑΡΙΣΙΩΝ

Ὑπὸ τοῦ αἰδεσιμωτάτου Παναγιώτου Σιμιγιάτου, «Οἰκονόμου τῆς τοῦ Χριστοῦ Ἐκκλησίας», ἀπεστάλη ἐκ Παρισίων τὸ κάτωθι τηλεγράφημα πρὸς τὸν κ. Δήμαρχον:

«Ὑποβάλλω θερμὰ συγχαρητήρια ἐπὶ σημερινῇ πανηγύρει πόλεως Πατρῶν πρὸς τιμὴν Ἁγίου Ἀνδρέου».

ΑΝΤΩΝΙΟΣ ΔΗΜΗΤΡΟΠΟΥΛΟΣ

Παιδίατρος

Τέως ἰατρὸς Πανεπιστημιακῆς Παιδιατρικῆς Κλινικῆς Νοσ)μείου Παίδων «ΑΓ. ΣΟΦΙΑ». Δέχεται καθ' ἑκάστην 4—7 ἐν τῷ Ἰατρείῳ του ΜΑΙΖΩΝΟΣ 131 & ΠΑΤΡΕΩΣ γωνία, α΄ ὄροφος, τηλ. 72—822.

ΛΑΧΕΙΟΝ ΣΥΝΤΑΚΤΩΝ

ΕΚΤΟΣ ΑΠΟ ΤΙΣ 3 ΠΟΛΥΚΑΤΟΙΚΙΕΣ

ΚΑΙ ΑΛΛΑ ΔΙΑΜΕΡΙΣΜΑΤΑ - ΚΑΤΑΣΤΗΜΑΤΑ ΔΙΑ ΤΟΥΣ ΤΥΧΕΡΟΥΣ

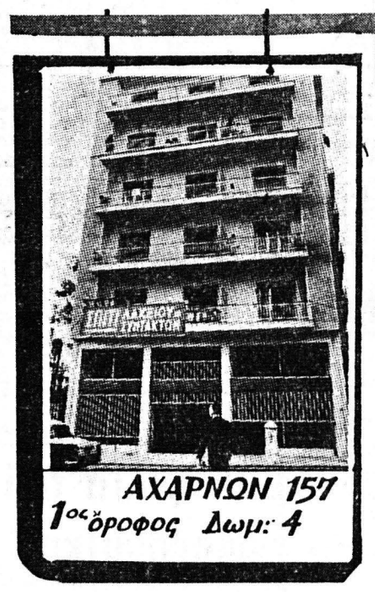

ΑΧΑΡΝΩΝ 157
1ος ὄροφος Δωμ: 4

ΠΑΡΑΣΙΟΥ 11
1ος ὄροφος Δωμ: 3
2ος ὄροφος Δωμ: 3

ΣΚΙΑΘΟΥ 35
ΙΣΟΓΕΙΟΝ ΚΑΤΑΣΤΗΜΑ

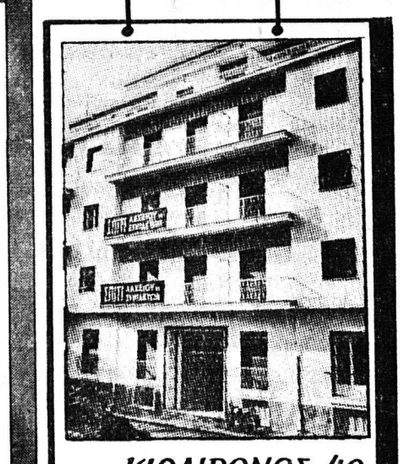

ΚΙΘΑΙΡΩΝΟΣ 49
1ος ὄροφος Δωμ.3
2ος ὄροφος Δωμ.3

ΕΦΕΤΟΣ 14.500 ΤΥΧΕΡΟΙ ΚΕΡΔΙΖΟΥΝ

ΔΙΑΜΕΡΙΣΜΑΤΑ - ΓΡΑΦΕΙΑ - ΚΑΤΑΣΤΗΜΑΤΑ - ΑΥΤΟΚΙΝΗΤΑ - ΕΚΑΤΟΜΜΥΡΙΑ ΜΕΤΡΗΤΑ

ΕΠΙ ΠΛΕΟΝ

2 ΛΑΧΝΟΙ ΜΕΤΟΧΕΣ ΛΑΧΕΙΟΦΟΡΟΥ ΔΑΝΕΙΟΥ 1966

ΠΑΝΑΓΙΩΤΗΣ ΕΥΣΤ. ΠΟΛΙΤΗΣ

ΠΑΙΔΙΑΤΡΟΣ

Εἰδικευθεὶς ἐπὶ 3ετίαν ὡς ἐσωτερικὸς ἰατρὸς (RESIDENT) ἐν ΛΟΝΔΙΝΩ καὶ ΜΟΝΤΡΕΑΛ (Καναδᾶ), εἰς νοσήματα προώρων νεογνῶν, ὡς καὶ ἐν γένει προβλήματα τῆς παιδικῆς ἡλικίας, ἐγκατεστάθη ἐν Πάτραις καὶ δέχεται ἐν τῷ ἰατρείῳ του ΓΕΡΟΚΩΣΤΟΠΟΥΛΟΥ — ΚΑΡΑΪΣΚΑΚΗ 126, Β΄ ὄροφος, τηλ. 72—877 ἢ 55—60. ΩΡΑΙ ΙΑΤΡΕΙΟΥ 8.30—12.30 καὶ 5—7 μ.μ.

ΣΟΜΠΕΣ ΥΓΡΑΕΡΙΟΥ

VAPA

Πρὶν ἀγοράσετε ἐπισκεφθῆτε μας — Θὰ ἐκπλαγῆτε

VAPA: Ἄκαπνη, ἄοσμη, ἄφλογη
VAPA: Ἀπόδοσις 1.000 — 6.000 Wat
VAPA: Κατανάλωσις 0,50 — 2 δρχ. τὴν ὥρα
VAPA: Ὅταν ζεσταίνη μαγειρεύει
VAPA: Δὲν ξηραίνει τὴν ἀτμόσφαιρα
VAPA: Ὡραιότατο ἔπιπλο κινούμενο
VAPA: Ἐγγύησις 5 χρόνια

ΕΦΑΡΜΟΓΑΙ ΥΓΡΑΕΡΙΟΥ

Ἁγ. Ἀνδρέου 128 — Τηλ. 21—54, 50—71

Β. ΠΑΠΑΤΡΙΑΝΤΑΦΥΛΛΟΠΟΥΛΟΣ

ΤΡΙΦΥΛΛΟΣΠΟΡΟΣ ΑΛΕΞΑΝΔΡΕΙΑΣ ΚΑΙ ΠΕΡΣΙΑΣ
ΧΕΙΜΩΝΙΑΤΙΚΟΣ
ΤΡΙΦΥΛΛΟΣΠΟΡΟΣ ΠΟΛΥΕΤΗΣ
ΚΟΥΚΙΑ ΚΤΗΝΟΤΡΟΦΙΑΣ ΔΙΑ ΣΑΝΟ (ΦΟΥΛΙΑ)
ΚΟΥΚΙΑ ΧΙΟΥ ΠΡΩΪΜΑ
ΑΡΑΚΑΣ ΚΕΦΑΛΛΗΝΙΑΣ (ΖΑΧΑΡΟΜΠΙΖΑ)
ΑΡΑΚΑΣ ΕΞΩΤΕΡΙΚΟΥ Κ.Α.Π.
ΔΙΑΡΚΗΣ ΠΑΡΑΚΑΤΑΘΗΚΗ

ΑΝΤΩΝΙΟΣ ΣΙΚΟΛΑΣ ΓΕΡΟΚΩΣΤΟΠΟΥΛΟΥ 5

ΤΗΛΕΦΩΝΟΝ 58 — 94

Ψηφίσματα τῶν ἀνωτάτων πνευματικῶν Ἱδρυμάτων ἐπὶ τῇ ἱδρύσει τοῦ Πανεπιστημίου

Κατὰ τὰ ἐγκαίνια τοῦ Πανεπιστημίου Πατρῶν ἀνεγνώσθησαν τὰ κατωτέρω ψηφίσματα τῶν ἀνωτάτων ἐκπαιδευτικῶν Ἱδρυμάτων τῆς χώρας ὑπὸ τῶν πρυτάνεων αὐτῶν ἢ ἐντεταλμένων καθηγητῶν:

ΤΟΥ ΠΑΝΕΠΙΣΤΗΜΙΟΥ ΤΩΝ ΑΘΗΝΩΝ

Ἐθνικὸν καὶ Καποδιστριακὸν Πανεπιστήμιον Ἀθηνῶν.

Ψήφισμα τῆς τοῦ Πανεπιστημίου Συγκλήτου, πρυτανεύοντος Ἰωάννου Χρυσικοῦ ἐπὶ τῇ τοῦ Πανεπιστημίου Πατρῶν ἱδρύσει.

Τύχη ἀγαθῇ

Ἡ πατρὶς τὸν παιδαγωγὸν τὸν καλὸν ἀναμέλπει, τελετὰς ἑορτίους καὶ θεοφιλεῖς ἄγουσα ἐπὶ τῇ ἱδρύσει νέου Πανδιδακτηρίου ἐν τῇ φιλομάλπῳ τε καὶ περικλειτῇ τῶν Πατρῶν πόλει, τῇ πάλαι τε καὶ νῦν δι' αἰῶνος ἀπαύστου μέγα συμβαλλομένῃ τῷ ἀεὶ θαυμαστὸς ἐπιδιδόντι ἑλληνικῷ βίῳ. Τῶν Πανελλήνων δὲ διὰ Πρέσβεων θεωρῶν συναγομένων εἰς κοινὴν ἐπὶ τῷ σπουδαίῳ γεγονότι ἑορτὴν καὶ πανήγυριν εἶκος ἦν καὶ τὸ πρῶτον τῆς Ἑλλάδος παιδευτήριον, τὸ Ἀθήνησι Ἐθνικὸν Πανεπιστήμιον ἀσμένως τε καὶ ὑγηδσύνως τῆς ἑορτῆς μετασχεῖν καὶ τῆς κοινῆς χαρᾶς καὶ εὐφροσύνης κοινωνῆσαν.

Ἀσμεναίτατα τοίνυν καὶ ὁμοθύμως ἔδοξε τῇ τοῦ Ἀθήνησι Πανεπιστημίου Συγκλήτῳ τὸν Πρύτανιν αὐτοῦ τὴν πάνδημον τῆς ἑορτῆς ἡμέραν θεωρῶν Πάτραζε πέμψαι συνεορτάζοντα καὶ ἀπαγγελοῦντα τὴν χαρὰν καὶ τὴν εὔνοιαν αὐτῆς, μάλιστα λογιζομένης ἐφ' αἷς χρηστοῖς τὸ ἀρτίτυπον παιδευτήριον ἐλπίσιν ἵδρυται.

Ἀναμιμνήσκεται γὰρ ὅσης εὐκλείας ἀπὸ τῆς ἐγγὺς ἱερᾶς Ἀλτεως καὶ τῆς ἄλλης τοῦ Πέλοπος γῆς διαλαμψάσης, κληρονόμος τυγχάνει καὶ πέποιθεν ὑφηγήσεσθαι τοῦτ' ἀεὶ τῆς Παιδείας ἐφιεμένοις, διδάσκον δὲ καὶ φρενοῦν ἄξιον σοφίοις κρυφίας κελεύθους εἰς Μουσῶν λειμῶνα πολύανθμον καὶ ἐπεύχεται διατελεῖν τὸν ἀγῶνα τὸν καλὸν ὑπὲρ τοῦ τῶν Ἑλλήνων γένους εἰς τὸν αἰῶνα ἀγωνιζόμενον, ὥστε τὴν αἴγλην καὶ τὴν δόξαν αὐτοῦ, εὐστόχως λαμπαδοδρομοῦντας, ἀεὶ ἐν τῷ μέλλοντι ἐπιδιδόναι καὶ αὔξειν.

Ἐγένετο Ἀθήνησι μηνὸς Νοεμβρίου, Δευτέρα ἐπὶ οἰκάδι, ἔτει ἕκτῳ καὶ ἑξηκοστῷ καὶ ἐνακοσιοστῷ καὶ χιλιοστῷ ἀπὸ Χριστοῦ γεννήσεως.

Ὁ Πρύτανις
ΙΩΑΝΝΗΣ Β. ΧΡΥΣΙΚΟΣ

ΤΟΥ ΠΑΝΕΠΙΣΤΗΜΙΟΥ ΘΕΣΣΑΛΟΝΙΚΗΣ

Σύγκλητος Ἀριστοτελείου Πανεπιστημίου Θεσσαλονίκης.

Τύχη ἀγαθῇ

Ἐπειδὴ τὸ ἐν Πάτραις Πανεπιστήμιον ἐπὶ οἰωνοῖς αἰσίοις ἐγκαινίων ἑορτασμοῦ, ἔδοξε τῷ Πρυτάνει καὶ τῇ Συγκλήτῳ ἐπαινέσαι μὲν τοὺς περὶ τε τὴν σύστασιν καὶ τὴν σύνταξιν αὐτοῦ ἐσπουδακότας, εὔξασθαι δὲ τῷ μὲν τούτῳ τῆς Παιδείας ἱερῷ ἀεὶ προκόπτειν καὶ τὸ τῆς Παιδείας φῶς ὡς πορρωτάτω διαχεῖν.

Ἐγένετο ἐν Θεσσαλονίκῃ μηνὸς Νοεμβρίου εἰκοστῇ ἑνάτῃ ἔτους χιλιοστοῦ ἐνακοσιοστοῦ ἑξηκοστοῦ ἕκτου.

Ὁ Πρύτανις
ΠΑΝΑΓ. Κ. ΧΡΗΣΤΟΥ

ΤΗΣ ΑΝΩΤΑΤΗΣ ΓΕΩΠΟΝΙΚΗΣ ΣΧΟΛΗΣ

Ἡ Ἀθήνησι Ἀνωτάτη Γεωπονικὴ Σχολή.

Ψήφισμα τῆς συνελεύσεως τῶν καθηγητῶν, πρυτανεύοντος Νικολάου Πολυμενάκου, ἐπὶ τῇ ἱδρύσει τοῦ Πανεπιστημίου Πατρῶν.

Τύχη ἀγαθῇ

Ἡ Ἑλλὰς ἐπὶ τῇ ἱδρύσει τοῦ νέου Πανδιδακτηρίου εἰς τὴν φιλάμουσον καὶ περικαλῆ πάλιν τῶν Πατρῶν, τὴν ἀπ' αἰῶνος ἐκθύμως συμβαλλομένην εἰς πρόοδον καὶ προκοπὴν τοῦ Ἑλληνικοῦ πνευματικοῦ καὶ πολιτικοῦ βίου, τελεῖ σήμερον τὴν πάνδημον καὶ θεοφιλῆ ταύτην ἑορτήν.

Ὁμοθύμως, ἡ συνέλευσις τῶν καθηγητῶν τῆς Ἀθήνησι Ἀνωτάτης Γεωπονικῆς Σχολῆς, ψηφίζει τὸν Πρύτανιν αὐτῆς, τ