ΖΗΤΕΙΤΑΙ ΑΠΟ ΤΟΝ ΕΟΤ ΝΑ ΕΦΑΡΜΟΣΗ ΠΡΟΓΡΑΜΜΑ ΞΕΝΟΔΟΧΕΙΑΚΗΣ ΑΝΑΠΤΥΞΕΩΣ ΕΙΣ ΟΛΗΝ ΤΗΝ ΧΩΡΑΝ

ΤΑ ΤΟΥΡΙΣΤΙΚΑ ΕΠΑΓΓΕΛΜΑΤΑ

Ὁ Σύνδεσμος ὑπαλλήλων ἑστιατορίων Πατρῶν καὶ Περιχώρων «Ὁ Ἅγ. Δημήτριος» δι' ὑπομνημάτων του πρὸς τοὺς ἁρμοδίους, ἀνέφερβη ἐπὶ τοῦ θέματος τοῦ Ἑλληνικοῦ Τουρισμοῦ καὶ ἐζήτησεν ὠρθολογισμένον καὶ πλήρες πρόγραμμα ξενοδοχειακῆς ἀναπτύξεως, εἰς ὁλόκληρον τὴν χώραν, ἀναδιοργάνωσιν τῶν ὑπηρεσιῶν τοῦ ἐξωτερικοῦ, ποὺ ἔχουν σχέσιν μὲ τὴν προπαγάνδαν, διάδοσιν κλπ. τοῦ Ἑλλ. Τουρισμοῦ καὶ τὴν συμμετοχὴν ἐργατικῶν ἐκπροσώπων εἰς τὰ συλλογικὰ ὄργανα ἀσκήσεως τουριστικῆς πολιτικῆς καὶ διαμορφώσεως τῶν τουριστικῶν ἐπαγγελμάτων.

Ἐκ παραλλήλου, ἐζήτησε τὴν ἰκανοποίησιν τῶν κάτωθι ἐκκρεμῶν θεμάτων τῶν ἐργαζομένων εἰς τὰ τουριστικὰ ἐπαγγέλματα:

Τὴν λειτουργίαν Σχολῆς Τουριστικῶν ἐπαγγελμάτων, σύμφωνα μὲ τὰς ὑποδείξεις τῶν ὀργανώσεων καὶ τῆς 'Ομοσπονδίας ἐργαζομένων εἰς τουριστικὰ ἐπαγγέλματα, τὴν νομοθετικὴν κατοχύρωσιν τοῦ Ταμείου Ἐπικ. Ἀσφαλίσεως μισθωτῶν ἑστιατορίων κλπ. τὴν ἐπέκρασίν του εἰς ὁλόκληρον τὴν χώραν καὶ τὴν ἀσφάλισιν εἰς αὐτὸ τῶν ἐργαζομένων εἰς τὰ ἐργοστάσια ζαχαροπλαστικῆς καὶ τὴν χορήγησιν 40% αὐξήσεως εἰς τὰς καταθαλλομένας παρ' αὐτοῦ συντάξεις, ὡς καὶ τὴν παροχὴν διαφόρων ἐξυπηρετήσεων πρὸς τοὺς ἐργαζομένους εἰς τὰ τουριστικὰ ἐπαγγέλματα τῆς χώρας παρὰ τοῦ ΕΟΤ ἤτοι ἐλευθέραν ἐπίσκεψιν εἰς μουσεῖα, δωρεὰν εἰσιτήρια εἰς τουριστικὰ λεωφορεῖα, δάνεια καὶ ἀκόμη ἀποστολὴν εἰς Εὐρώπην διαφόρων στελεχῶν πρὸς κατατόπισίν των κλπ.

ΙΑΤΡΟΙ

Ὁ Ὀρθοπεδικὸς Χειρουργὸς ΙΡΗΣ ΣΟΛΩΜΟΣ ἐπανελθὼν, ἐπανέλαβεν τὰς ἐργασίας του.

***

Ὁ Παιδίατρος κ. ΑΘΑΝΑΣΙΟΣ — ΤΙΜΟΣ ΠΑΠΑΔΗΜΗΤΡΙΟΥ δέχεται 'Αγίου Νικολάου 41, τηλ. 46-66.

***

Ὁ Καρδιολόγος ἰατρὸς κ. ΛΑΖΑΡΗΣ δέχεται εἰς τὸ ἰατρεῖον του 2ος ὄροφος τῆς νέας πολυκατοικίας πλατείας Γεωργίου Α' Μαιζῶνος 94, τηλ. 24—45.

***

Ὁ ἰατρὸς ΧΡΗΣΤΟΣ Χ. ΚΑΖΑΝΤΖΗΣ, ΕΙΔΙΚΟΣ ΚΑΡΔΙΟΛΟΓΟΣ, δέχεται ἀπὸ 8,30—1 καὶ ἀπὸ 4—8 εἰς τὸ ἰατρεῖον του Κολοκοτρώνη 52, τηλ. 51—01, τηλ οἰκίας 37—02.

***

ΓΕΡΑΣΙΜΟΣ ΣΥΚΙΩΤΗΣ ΝΕΥΡΟΛΟΓΟΣ — ΨΥΧΙΑΤΡΟΣ δέχεται, Ρήγα Φεραίου 141, τηλ. 25-65.

***

ΑΝΑΣΤΑΣΙΑ ΑΝΔΡ. ΚΑΡΑΠΑΝΟΥ χειρουργὸς — ὀδοντίατρος, δέχεται καθ' ἑκάστην Ὑψηλάντου 216 καὶ Γούναρη τηλέφ. 54—25.

***

ΙΩΑΝΝΗΣ Κ. ΣΤΡΑΤΟΥΛΙΑΣ μαιευτὴρ — χειρουργὸς γυναικολόγος δέχεται εἰς τὴν κλινικήν του ἐπὶ τῆς ὁδοῦ Κανακάρη — Κολοκοτρώνη 52, τηλ. 51—02.

***

Ὁ ἰατρὸς κ. ΠΟΛΥΧΡΟΝΗΣ ΚΟΥΒΑΡΑΣ Νευρολόγος — Ψυχίατρος, μετέφερε τὸ ἰατρεῖον του καὶ δέχεται Κορίνθου 220 — 'Αγ. Νικολάου (γωνία), 1ος ὄροφος πολυκατοικίας, τηλ. 24—79.

***

Δρ ΠΑΝ. Δ. ΡΑΜΠΑΒΙΛΑΣ, ΕΙΔΙΚΟΣ ΠΑΘΟΛΟΓΟΣ ΔΙΔΑΚΤΩΡ ΠΑΝΕΠΙΣΤΗΜΙΟΥ ΕΡΛΑΝΓΚΕΝ. Δέχεται ἀπὸ 8—1 καὶ 4—8 μ.μ. Ἰατρεῖον: Κανακάρη 146, τηλ. 28-41. Κατοικία: Μεσολογγίου 2.

***

ΓΕΩΡΓΙΟΣ ΤΗΛ. ΚΑΝΕΛΛΟΠΟΥΛΟΣ χειρουργὸς ὀδοντίατρος τ. ASSISTENT τῆς ΣΤΟΜΑΤΟΛΟΓΙΚΗΣ ΧΕΙΡΟΥΡΓΙΚΗΣ ΚΛΙΝΙΚΗΣ τοῦ Πανεπιστημίου ΜΑΙΝΖ Γερμανίας. ΠΑΘΗΣΕΙΣ ΣΤΟΜΑΤΟΣ, Πολυκατοικία Γκολφινοπούλου ὁδὸς Γούναρη — Κανακάρη, 1ος ὄροφος. ΕΙΣΟΔΟΣ ἐκ τῆς ΣΤΟΑΣ, τηλέφ. 49-22, οἰκίας 49-23.

***

Ν. ΠΑΡΧΑΣ - Παιδίατρος, ἐπὶ τετραετίαν ἐσωτερικὸς ἰατρὸς τοῦ τμήματος νεογεννήτων καὶ προώρων εἰς τὸ Μαιευτήριον «Ἀλεξάνδρα», δέχεται εἰς τὸ ἐν Πάτραις καὶ ἐπὶ τῆς ὁδοῦ Κανακάρη 181β' ἰατρεῖον του καθ' ἑκάστην 8—1 καὶ 5—8 καὶ ἐπὶ συνεντεύξει. Τηλέφωνον 52-72.

***

Ὀφθαλμολογικὴ Κλινικὴ ΧΑΡΙΛΑΟΥ Ν. ΤΖΑΒΑΛΑ, χειρουργοῦ — ὀφθαλμιάτρου. Δέχεται καὶ χειρουργεῖ καθ' ἑκάστην. Ὁδὸς 'Αγίου Νικολάου καὶ Ρ. Φεραίου 70, τηλέφ. 36—32.

***

Ὁ εἰδικὸς παθολόγος ἰατρὸς ΑΛΚΙΒΙΑΔΗΣ ΚΑΛΟΓΕΡΟΠΟΥΛΟΣ, μετέφερε τὸ ἰατρεῖον του εἰς τὴν διασταύρωσιν τῶν ὁδῶν Ἀράτου καὶ Μαιζῶνος 57 (Πλατεῖα Ὄλγας).

***

Τὰ Ἀκτινολογικὰ Ἐργαστήρια τοῦ ἰατροῦ ΒΑΣΙΛΕΙΟΥ Δ. ΝΑΣΙΟΠΟΥΛΟΥ μετεφέρθησαν παραπλεύρως εἰς τὴν λευκὴν πολυκατοικίαν (α' ὄροφος), ἐπὶ τῆς ὁδοῦ Μαιζῶνος ἀριθ. 48. τηλέφωνον οἰκίας 36—66, Ἐργαστηρίων 40—46.

***

Ὁ παθολόγος ἰατρὸς Ν. Α. ΤΣΙΛΙΡΑΣ, εἰδικὸς στομαχοεντερολόγος - ἡπατολόγος, θεραπεία ΑΙΜΟΡΡΟΙΔΩΝ καὶ ΚΙΡΣΩΝ ἄνευ ἐγχειρήσεως, δέχεται Κανάρη 49, τηλ. 39-33, τὰς πρωινὰς καὶ ἀπογευματινὰς ὥρας καὶ ἐπὶ συνεντεύξει.

***

Ὁ ἰατρὸς κ. ΠΑΝΑΓΙΩΤΗΣ Γ. ΚΑΡΑΧΑΛΙΟΣ, ΕΙΔΙΚΟΣ ΠΑΘΟΛΟΓΟΣ, δέχεται εἰς τὸ ἐπὶ τῆς ὁδοῦ Πατρέως 79 (παραπλεύρως Νομαρχίας) ἰατρεῖον του. Τηλ. 21-81 καὶ 92-45 Πάτραι. Ὧραι ἐργασίας ἰατρείου 8—1 καὶ 4—8 μ.μ. Ἐπίσης δέχεται ὑπαλλήλους δημοσίων Ταμείων Ὑγείας.

***

Οὐρολογικὴ Κλινικὴ Πατρῶν «Ὁ ΙΠΠΟΚΡΑΤΗΣ». Δ. ΚΟΥΚΟΥ. Παθήσεις Προστάτου, Κύστεως, Νεφρῶν καὶ Γεννητικῶν ὀργάνων Γούναρη καὶ Ἀθαν. Διάκου 27, τηλ. 72—180.

***

ΚΑΣΣΑΝΔΡΑ ΚΑΡΑΛΗ —ΛΕΟΝΤΟΣ, ΕΙΔΙΚΗ ΚΑΡΔΙΟΛΟΓΟΣ, δέχεται καθ' ἑκάστην (πλὴν Σαββάτου καὶ Κυριακῆς) Μαιζῶνος 128, τηλ. 47-37, ὧραι ἐπισκέψεως 6—8 μ.μ.

***

ΝΕΟΝ ΑΚΤΙΝΟΔΙΑΓΝΩΣΤΙΚΟΝ ἐργαστήριον ΑΛΕΞ. Λ. ΑΡΓΥΡΙΟΥ Ἰατροῦ ἀκτινολόγου — ραδιολόγου διευθυντοῦ Ἰατροῦ Γεν. Κρατ. Νοσοκομείου, Κοκολοτρώνη 17 (πλατεῖα Ὄλγας), τηλ. 63—10.

***

Ὁ Δερματολόγος ἰατρὸς κ. ΜΙΜΗΣ Α. ΚΑΤΣΑΜΠΑΣ, δέχεται εἰς τὸ ἰατρεῖον του. Κορίνθου 220, τηλ. 28-77.

***

ΝΕΑ ΩΤΟΡΙΝΟΛΑΡΥΓΓΟΛΟΓΙΚΗ ΚΛΙΝΙΚΗ Dr. ΝΙΚΟΛΑΟΥ ΛΑΓΟΥΜΙΤΖΗ. Ἐπὶ 15ετίαν σπουδάσαντος καὶ ἐξασκήσαντος ἐπάγγελμα ἐν Ἀμερικῇ. Ρήγα Φεραίου καὶ Γούναρη 17, Πάτραι, τηλ. 70—902 καὶ 66—51.

***

ΕΥΓΕΝΙΑ Σ. ΒΑΣΙΛΟΠΟΥΛΟΥ Παιδίατρος πλατ. Γεωργίου Α' καὶ Γεροκωστοπούλου 22, τηλ. 72-343 τέως ἰατρὸς Νοσοκομείου Παίδων «Ἁγία Σοφία».

***

Ἡ ὀδοντίατρος Δρ. ΚΑΛΛΙΟΠΗ Κ. ΠΑΠΑΝΔΡΙΚΟΠΟΥΛΟΥ, ΔΙΔΑΚΤΩΡ καὶ ἐπὶ διετίαν βοηθὸς Προσθετικῆς τῆς ὀδοντιατρικῆς κλινικῆς τοῦ Πανεπιστημίου ΜΑΙΝΖ (Γερμανίας), δέχεται εἰς τὸ ἰατρεῖον της Βότση 17, τηλ.53—00.

***

Ὁ χειρουργὸς — ὀδοντίατρος Dr ΠΕΤΡΟΣ ΠΕΤΡΑΚΟΠΟΥΛΟΣ (B.S., D.M.D) Σπουδάσας καθ' ὁλοκληρίαν ἐπὶ 9 συνεχῆ ἔτη δι' ὑποτροφίας ἐν Ἀμερικῇ εἰς τὰ Πανεπιστήμια τῆς Ν. Ὑόρκης, Βοστώνης καὶ Σικάγου τῶν ὁποίων τυγχάνει ΠΤΥΧΙΟΥΧΟΣ ΔΙΔΑΚΤΩΡ καὶ INTERN. Δέχεται καὶ ἐπὶ συνεντεύξει εἰς τὸν 3ον ὄροφον τῆς πολυκατοικίας Γκολφινοπούλου, Γούναρη — Κανακάρη (Ἐναντι ΟΤΕ), τηλ. 56—06.

Ὁ ἰατρὸς κ. ΣΠΥΡΟΣ ΧΡΥΣΑΝΘΑΚΗΣ, εἰδικὸς ὠτορινολαρυγγολόγος, δέχεται εἰς τὸ ἰατρεῖον του Πλατεῖα Γεωργίου Α' ἀριθ. 9, τηλ. 36-65.

***

ΔΗΜΗΤΡΙΟΣ Χ. ΧΡΙΣΤΟΠΟΥΛΟΣ, χειρουργὸς ὀδοντίατρος, Κορίνθου καὶ Φιλοποίμενος 41 (πρώην Α' Ταμεῖον), τηλ. 41-06.

***

ΧΡΗΣΤΟΣ ΑΘ. ΚΕΚΚΑΣ, ἰατρὸς εἰδικὸς Παθολόγος. τ. ἰατρὸς «Εὐαγγελισμοῦ» Ἀθηνῶν δέχεται εἰς τὸ ἰατρεῖον του Ραδινοῦ 16 καὶ Μαιζῶνος γωνία, 1ος ὄροφος πολυκατοικίας Καίσαρη (Ἐναντι Καθολικῆς Ἐκκλησίας), τηλέφ. 24-22.

***

ΙΦΙΓΕΝΕΙΑ ΝΙΚΟΛΑΙΔΟΥ — ΚΕΚΚΑ, ἰατρὸς μικροβιολόγος, Ἁγ. Νικολάου 46, τηλ. 61—01 (εἴσοδος ἐκ τοῦ Μαιευτηρίου) τηλ. οἰκίας 24—22.

***

Ὁ ἰατρὸς ΓΟΒΔΕΛΑΣ ΣΤΑΥΡΟΣ, δέχεται καθ' ἑκάστην 8—10 καὶ 4—8 ἐν τῷ ἰατρείῳ του ὁδὸς Κορίνθου 348, τηλ. 55-21 καὶ 32-12.

***

Ὁ Χειρουργὸς - Ἰατρὸς Δρ. ΠΑΝΑΓΙΩΤΗΣ Ι. ΚΑΡΓΑΚΟΣ, Διευθυντὴς τῆς Β' Χειρουργικῆς Κλινικῆς τοῦ Νοσοκομείου Πατρῶν, ἐπὶ σειρὰν ἐτῶν Ἐπιμελητὴς τοῦ Ἀντικαρκινικοῦ Ἰνστιτούτου, Νοσοκομείου «Ὁ Ἅγιος Σάββας», δέχεται καθ' ἑκάστην 5—7, πλὴν Σαββάτου. Ἰατρεῖον Μαιζῶνος 69 (Πλ. Ὄλγας), τηλ. 72-821.

***

Ὁ Ὀδοντίατρος κ. ΣΤΑΜΑΤΙΟΣ ΣΚΟΥΡΑΣ, δέχεται εἰς τὸ ἰατρεῖον του Πλατεῖα Γεωργίου 27 καθ' ἑκάστην πλὴν Σαββάτου καὶ Κυριακῆς.

***

Τὸ ἰατρεῖον τοῦ νευρολόγου — ψυχιάτρου — κ. ΑΘΑΝΑΣΙΟΥ ΠΑΠΑΔΗΜΗΤΡΙΟΥ μετεφέρθη 6ότσι 32 (ἔναντι Δημαρχίας), τηλ. 72—058.

***

Ἰατρὸς ΑΣΗΜ. ΣΤΡΑΤΟΠΟΥΛΟΣ, Παιδίατρος πλατεῖα Γεωργίου Α' ἀριθ. 10, τηλ. 30—74.

***

Ὁ νεοεγκατασταθεὶς εἰς Πάτρας χειρουργὸς ὀδοντίατρος κ. ΓΕΩΡ. Ν. ΜΠΕΛΕΚΟΣ, δέχεται καθ' ἑκάστην ἀπὸ 8 π.μ. ἕως 1 μ.μ. καὶ ἀπὸ 7—9 μ.μ. εἰς τὸ ἐπὶ τῆς ὁδοῦ Κανακάρη 102 ἰατρεῖον του.

***

Ἡ Ὀδοντίατρος κ. ΘΕΟΔΩΡΑ ΠΑΠΑΔΟΠΟΥΛΟΥ - ΖΗΝΟΖΗ, δέχεται εἰς τὸ ἐπὶ τῆς ὁδοῦ Μαιζῶνος 94 ἰατρεῖον της, τηλέφ. 33-67.

***

ΙΩΑΝΝΗΣ ΓΙΑΛΕΛΗΣ ἰατρός, εἰδικὸς παθολόγος μετέφερε τὸ ἰατρεῖον του ὁδὸς Βασιλείου Ρούφου 90, κάτωθεν Ἁγίων Ἀναργύρων, τηλ. 68—92.

***

Νέα ἐργαστήρια Μικροβιολογίας — Βιοχημείας — Αἱματολογίας ΝΙΚΗΤΑ ΜΠΟΜΠΑ, ἰατροῦ Μικροβιολόγου, Γούναρη 13, τηλέφ. 34—20.

ΛΑΪΚΑ ΛΑΧΕΙΑ
ΓΩΝΙΑ ΤΟΥ ΒΙΒΛΙΟΥ
ΑΓΙΟΥ ΝΙΚΟΛΑΟΥ 32
ΠΑΤΡΑΙ

ΧΡΟΝΙΚΟ ΣΕ ΣΤΙΧΟΥΣ

Η ΚΑΙΤΟΥΛΑ...

Μεσ' τῆς ζωῆς τὸ πρωϊνὸ δια-
(βαίνει μιὰ παιδούλα
ἐξάχρονη καὶ γελαστὴ ρόδο λευ-
(κὸ ἡ Καιτούλα...
Θλίψη κομμιὰ τὰ παιδικὰ δὲ
(τῆς βαραίνει στήθεια
κι' ἔχει χαρὰ νὰ λέν γι' αὐτὴ
(τραγουδια, παραμύθια.
Τὰ παιδικά της ὄνειρα εἶναι οἱ
(μεγάλες κούκλες
μὲ τὰ γαλάζια μάτια τους καὶ
(τὶς ξανθες τὶς μπούκλες
τὰ καναρίνια τοῦ σπιτιοῦ στὸ
(στόμα νὰ ταΐζη
καὶ στὴν αὐλὴ μὰ λεμονιὰ μι-
(κρούλα νὰ ποτίζη.
Μοῖρα κακὴ δὲν ἔγραψε τόσο
(γοργὰ νὰ σβύση
καὶ τὰ ματάκια της τ' ἀγνὰ ὁ
(χάρος νὰ σφραγίση.
Μαῦρο πουλὶ δὲ πέρασε στριγ-
(κλιὰ φωνὴ ν' ἁπλώση
ἡ ἀπὸ μι' ἀρρώστια ὀγιάτρευτη
(σιγὰ σιγὰ νὰ λυώση
κ' ὁ Οὐρανὸς δὲ μαύρισε ν' ἀ-
(στράψη, νὰ βροντήση
ἡ ἄγριας μπόρας ξέσπασμα τὸ
(ρόδο νὰ μαδήση...
κι' ἀλοίμονο! Φανήκανε δυὸ χέ-
(ρια ἀραχνιασμένα
χέρια φρικώδη ἀπαίσια καὶ χέ-
(ρια κολασμένα
φερμένα ἀπὸ τὰ Τάρταρα καὶ
(πνίξαν τὴ παιδούλα
μεσ' τῆς ζωῆς τὸ πρωϊνὸ τὸ ρό-
(δο, τὴ Καιτούλα.

Πάτραι 1966 ΠΑΝ. ΛΗΜΝΑΙΟΣ

ΖΗΤΕΙΤΑΙ μικρὸς μέχρι 15 ἐτῶν. Πληροφορίαι 'Αγ. Ἀνδρέου 88, κατάστημα Ματθοπούλου.

Η ΔΕΣΠΟΙΝΑ ΤΩΝ ΠΑΤΡΩΝ ΔΑΝΗΛΙΣ ΚΑΙ ΟΙ ΜΥΘΩΔΕΙΣ ΘΗΣΑΥΡΟΙ ΤΗΣ

ΣΥΝΕΧΕΙΑ ΕΚ ΤΗΣ 3ης ΣΕΛΙΔΟΣ

θη τὸν θάνατον τῆς Πατρινῆς δέσποινας.

Ἡ ἔκπληξίς του ὑπῆρξε μεγάλη ὅταν ἀντίκρυσε τὸν ἡγεμονικὸν πλοῦτον ποὺ κατέλιπε ἡ Δανιηλίς.

Ἐπειδὴ οἱ δοῦλοι τῆς Δανιηλίδος ἦσαν πάρα πολοί, διέταξε ὁ Λέων νὰ ἀπελευθερωθοῦν τρεῖς χιλιάδες ἀπὸ αὐτοὺς καὶ νὰ σταλοῦν ὡς ἄποικοι εἰς τὴν κάτω Ἰταλίαν. Καὶ ἀφοῦ διενεμήθη ἡ περιουσία τῆς Δανιηλίδος, εἰς «χρήματα, κτήματα καὶ ψυχάρια» ὅπως αὐτὴ εἶχε διατάξει, ἔμειναν κλῆρος διὰ τὸν βασιλέα ὀγδόντα κτήματα.

★

Τὸ φαινόμενο μιᾶς σημαντικῆς περιουσίας συγκεντρωμένης εἰς τὰ χέρια ἑνὸς ἰσχυροῦ δὲν ἦ το μεμονωμένον, ἀπησχόλησε δὲ ὡς πρόβλημα τοὺς διαδόχους τοῦ Βασιλείου ἰδίως τὸν Ρωμανὸν Λεκαπηνόν. Μὲ τὴν συγκέντρωσιν τῆς γῆς εἰς τὰ χέρια τῶν «δυνατῶν» ποὺ ἀγοράζουν μὲ τὰ χὺν ρυθμὸν τὰς ἰδιοκτησίας τῶν «πενήτων» καὶ τοὺς κάμνουν «παροίκους» τὸ κράτος εὑρίσκεται πρὸ μεγάλων κινδύνων. Δὲν εἶναι βεβαίως ἀπίθανον ὁ Βυζαντινὸς χρονογράφος νὰ «ἐστόλισε» κάπως τὰ συμβάντα ποὺ ἔφεραν εἰς τὸν θρόνον τὸν Μακεδόνα χωρικό. Παραμένει ὅμως τὸ γεγονὸς μιᾶς μεγάλης πελοποννησιακῆς περιουσίας, τόσο σημαντικῆς ὥστε νὰ ἠμπορῇ νὰ μεταβιβασθῇ ὡς δῶρον εἰς τὸν αὐτοκράτορα. Παραμένει κυρίως γεγονὸς ἡ ὕπαρξις ἀκμαίων πελοποννησιακῶν ἐργαστηρίων ὅπου κατασκευάζοντο πολυτελῆ ὑφάσματα καὶ τάπητες ποὺ δὲν περιφρονεῖ ἡ νεοκτισθεῖσα ἐκκλησία τῆς πρωτευούσης. Ἂν σκεφθῇ κανείς, ὅτι ἡ ἀκμὴ αὐτὴ τῆς ὑφαντουργίας ποὺ δὲν εἶναι ἀσφαλῶς οἰκιακὴ τέχνη (ἀφοῦ κατέχει τόσας «σκιάστριας» ποὺ προσφέρει καὶ εἰς τὸν αὐτοκράτορα 100) τοποθετεῖται εἰς μίαν ἐποχὴν καὶ περιοχὴν ποὺ διάφοροι θεωρίαι τὴν θέλουν σκοτεινήν, ἔρημον ἀπὸ Ἕλληνας, κατεστραμμένην ἀπὸ τὰς σλαβικὰς ἐπιδρομάς, καταλήγει εἰς τὸ συμπέρασμα ὅτι μερικοὶ ἐπιστήμονες συχνὰ ἐξυπηρετοῦν σκοποὺς ἄλλους ἀπὸ τὴν ἀλήθειαν.

Ἡ ἀπουσία πολιτιστικῶν τεκμηρίων εἰς τὴν Πελοπόννησον, κυρίως κτισμάτων κατὰ τοὺς 7ον καὶ 8ον αἰῶνα δὲν ὀφείλεται εἰς τὴν παρουσίαν τῶν Σλάβων ἀλλὰ εἰς γενικωτέρας αἰτίας.

Μία ἀπὸ αὐτὰς ἦτο ἡ τρομερὰ πανώλης τοῦ 746 ποὺ ἀπεδεκάτισε τὴν Πελοπόννησον. Ὁ καθηγητὴς κ. Ὀρλάνδος ποὺ ἐμελέτησε τὰ μνημεῖα τῆς Ρόδου παρατηρεῖ καὶ ἐκεῖ τὴν ἰδίαν ἔλλειψιν, κατὰ τὸ ἴδιον χρονικὸν διάστημα. Καὶ ὅμως διὰ τὴν Ρόδον δὲν ὑπάρχει ἀμφιβολία, ὅτι ἔμεινε ἔξω ἀπὸ τὰς σλαβικὰς προσβολάς. Ὅπως παρετήρησαν ἤδη ὁ ἱστορικὸς Πιρὲν καὶ ὁ καθηγητὴς Ζακυθηνὸς ἡ ἀραβικὴ θαλασσοκρατία ἀποτελεῖ τὸ σημαντικώτερον γεγονὸς τῆς περιόδου αὐτῆς τὸ ὁποῖον, κατὰ τὴν ὁμιλήτριαν ἀποτελεῖ ἴσως καὶ τὴν κυριωτέραν αἰτίαν παρακμῆς τοῦ βυζαντινοῦ κόσμου κατὰ τὴν ἐποχὴν αὐτήν.

ΤΑ ΑΝΑΜΝΗΣΤΙΚΑ ΓΡΑΜΜΑΤΟΣΗΜΑ ΔΙΑΔΟΧΟΥ ΑΛΕΞΙΑΣ

Ἀνακοινοῦται ἐκ τῆς Ταχ. Διευθύνσεως Ἀχαΐας ὅτι τὴν 19ηνΔεκεμβρίου ἐ. ἔ. θὰ τεθῇ εἰς κυκλοφορίαν ἡ ἀναμνηστικὴ σειρὰ γραμματοσήμων «Α.Β. ΔΙΑΔΟΧΟΥ ΑΛΕΞΙΑΣ».

Ἡ σειρὰ περιλαμβάνει τρεῖς κλάσεις δραχμῶν 2, 2,50 καὶ 3,50 συνολικῆς ὀνομαστικῆς ἀξίας δρχ. 8. Ἡ ὑπηρεσία θὰ διαθέσῃ καὶ εἰδικοὺς φακέλλους πρώτης ἡμέρας κυκλοφορίας, φέροντας εἰδικὴν παράστασιν. Ἐφ' ἑκάστου φακέλλου θὰ ἔχουν ἐπικολληθῇ τὰ γραμματόσημα τῆς σειρᾶς ταύτης καὶ σφραγισθῇ μὲ εἰδικὴν ἀναμνηστικὴν σφραγῖδα. Ἡ διάθεσις τῶν φακέλλων θὰ γίνῃ βάσει παραγγελιῶν. Οἱ ἐνδιαφερόμενοι δέον νὰ δώσουν σχετικὴν παραγγελίαν καὶ νὰ καταβάλουν τὸ ἀντίτιμον εἰς οἱονδήποτε ταχυδρομικὸν γραφεῖον, τὸ ἐγγύτερον, μέχρι καὶ τῆς 12ης Δεκεμβρίου 1966.

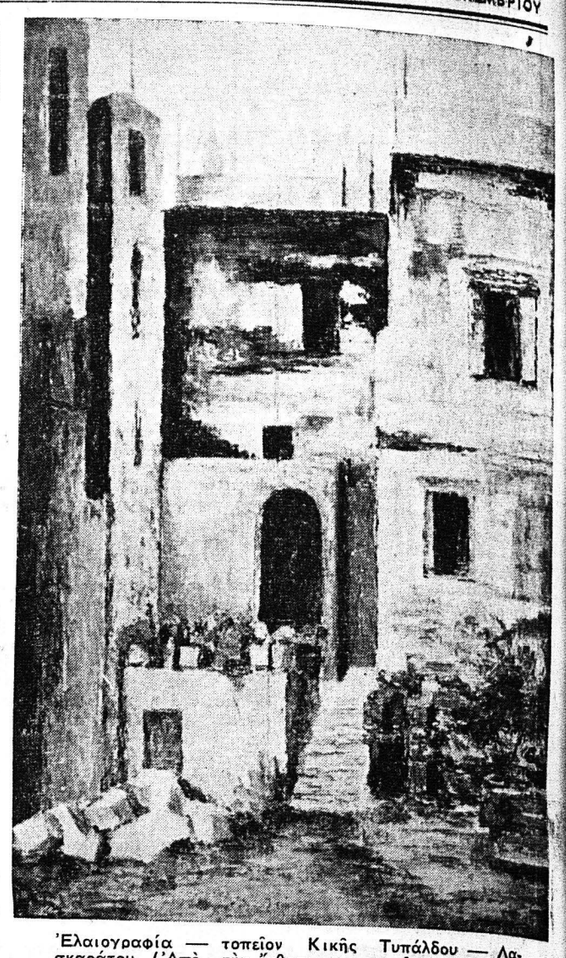

Ἐλαιογραφία — τοπεῖον Κικῆς Τυπάλδου — Λασκαράτου. (Ἀπὸ τὴν ἔκθεσιν γυναικῶν ζωγράφων, ἡ ὁποία ἐστεγάσθη εἰς τὴν Δημοτικὴν Βιβλιοθήκην)

ΣΤΑ ΒΙΒΛΙΟΧΑΡΤΟΠΩΛΕΙΑ
ΧΑΡ. & ΙΩ. ΚΑΓΙΑΦΑ
ΠΑΤΡΑΙ — ΑΘΗΝΑΙ
Ἑρμοῦ 14 — Αἰόλου 68
ΠΛΟΥΣΙΑ ΣΥΛΛΟΓΗ
• ΔΩΡΩΝ
• ΣΤΟΛΙΔΙΩΝ ΔΕΝΔΡΩΝ
• ΚΑΡΤ - ΠΟΣΤΑΛ
• ΗΜΕΡΟΔΕΙΚΤΑΙ
• ΑΤΖΕΝΤΑΙ
• ΚΑΖΑΜΙΕΣ

ΔΙΑΤΙΘΕΝΤΑΙ
ΑΕΡΟΣΥΜΠΙΕΣΤΑΙ
(ΚΟΜΠΡΕΣΕΡ)
STAYER
τριῶν πιστολέτων, ΚΡΟΥΘ δύο πιστολέτων, ΜΠΕΡΝΑΡ ἑνὸς - δύο πιστολέτων
Α^φοι ΠΕΤΡΑΤΟΥ & Σ^ια
ΠΑΝΤΑΝΑΣΣΗΣ 52 α
ΤΗΛ. 30—70

ΔΕΝΤΡΑ——
——ΣΤΟΛΙΔΙΑ
ΚΑΡΤ - ΠΟΣΤΑΛ
ΠΑΙΔΙΚΑ——
——ΒΙΒΛΙΑ
ΠΑΙΓΝΙΔΙΑ
ΜΠΙΜΠΕΛΩ
★
"ΤΟΥΛΑΣ - ΜΑΥΡΑΚΟΣ,,
ΕΡΜΟΥ 49

ΧΑΡΤΟΒΙΟΤΕΧΝΙΑ
Β. ΔΙΟΝΥΣΟΠΟΥΛΟΥ
(Πρώην ΚΑΤΣΑΝΤΩΝΗ)
Ρ. ΦΕΡΑΙΟΥ 81 - ΤΗΛ. 21-98
ΠΑΤΡΑΙ
★
• ΔΕΝΔΡΑ
• ΣΤΟΛΙΔΙΑ
• ΠΑΙΧΝΙΔΙΑ ΔΙΑΦΟΡΑ
★
ΠΩΛΗΣΙΣ ΧΟΝΔΡΙΚΗ : ΛΙΑΝΙΚΗ

ΕΥΡΩΠΗ
ΑΓ. ΝΙΚΟΛΑΟΥ 53

ΤΑΚΗΣ ΜΑΡΟΥΔΑΣ
ΠΟΛΙΤΙΚΟΣ ΜΗΧΑΝΙΚΟΣ
ΜΕΛΕΤΑΙ ΚΑΤΑΣΚΕΥΩΝ
ΣΟΛΩΜΟΥ 38 — ΤΗΛ. 40 - 70

ΠΑΝΑΓΙΩΤΗΣ ΕΥΣΤ. ΠΟΛΙΤΗΣ
ΠΑΙΔΙΑΤΡΟΣ
Εἰδικευθεὶς ἐπὶ 3ετίαν ὡς ἐσωτερικὸς ἰατρὸς (RESIDENT) ἐν ΛΟΝΔΙΝΩ καὶ ΜΟΝΤΡΕΑΛ (Καναδᾶ), εἰς νοσήματα προώρων νεογνῶν, ὡς καὶ ἐν γένει προβλήματα τῆς παιδικῆς ἡλικίας, ἐγκατεστάθη ἐν Πάτραις καὶ δέχεται ἐν τῷ ἰατρείῳ του ΓΕΡΟΚΩΣΤΟΠΟΥΛΟΥ — ΚΑΡΑΙΣΚΑΚΗ 126, Β' ὄροφος, τηλ. 72—877 ἢ 55—60.
ΩΡΑΙ ΙΑΤΡΕΙΟΥ 8.30—12.30 καὶ 5—7 μ.μ.

ΤΟ ΙΑΤΡΕΙΟΝ ΤΟΥ κ.
ΠΑΝΑΓΙΩΤΟΥ Γ. ΚΑΡΑΧΑΛΙΟΥ
ΕΙΔΙΚΟΥ ΠΑΘΟΛΟΓΟΥ
ΜΕΤΕΦΕΡΘΗ
ΚΑΡΑΙΣΚΑΚΗ — ΠΑΤΡΕΩΣ 79
(ΠΑΡΑΠΛΕΥΡΩΣ ΝΟΜΑΡΧΙΑΣ)
ΤΗΛΕΦΩΝΟΝ 21 - 81

ΑΝΤΩΝΙΟΣ ΔΗΜΗΤΡΟΠΟΥΛΟΣ
Παιδίατρος
Τέως ἰατρὸς Πανεπιστημιακῆς Παιδιατρικῆς Κλινικῆς Νοσ)μείου Παίδων «ΑΓ. ΣΟΦΙΑ». Δέχεται καθ' ἑκάστην 4—7 ἐν τῷ Ἰατρείῳ του ΜΑΙΖΩΝΟΣ 131 & ΠΑΤΡΕΩΣ γωνία, α' ὄροφος, τηλ. 72—822.

ΝΕΑ ΩΤΟ-ΡΙΝΟ-ΛΑΡΥΓΓΟΛΟΓΙΚΗ
ΚΛΙΝΙΚΗ
Dr ΝΙΚΟΛΑΟΥ ΛΑΓΟΥΜΙΤΖΗ
ΧΕΙΡΟΥΡΓΟΥ — ΩΤΟ — ΡΙΝΟ — ΛΑΡΥΓΓΟΛΟΓΟΥ
Ἐπὶ 15ετίαν σπουδάσαντος καὶ ἐξασκήσαντος τὸ ἐπάγγελμα εἰς Ἡνωμένας Πολιτείας τῆς Ἀμερικῆς.
Ἐξοπλισμένη διὰ νεωτάτου τύπου ἐργαλείων καὶ μηχανημάτων.
ΕΚΤΕΛΟΥΝΤΑΙ ΑΠΑΣΑΙ
ΑΙ ΩΤΟ — ΡΙΝΟ — ΛΑΡΥΓΓΟΛΟΓΙΚΑΙ ΕΠΕΜΒΑΣΕΙΣ
Θεραπεία βαρηκοΐας, συνεπείᾳ ὠτοσκληρώσεως ὡς καὶ παντὸς τύπου συνεπείᾳ διαταραχῆς τῆς ἀγωγῆς τοῦ Ἤχου. Πλαστικαὶ ἐγχειρήσεις Ρινός — Ὤτων — Προσώπου — Βρογχοσκοπήσεις — Οἰσοφαγοσκοπήσεις — Διοφείαι λάρυγγος — Τραχείας — Βρόγχων — Οἰσοφάγου.
ΧΕΙΡΟΥΡΓΙΚΗ ΛΑΡΥΓΓΟΣ — ΛΑΙΜΟΥ
ΓΟΥΝΑΡΗ 17, ΠΑΤΡΑΙ, ΤΗΛ. 66—51, 70—902

ΝΙΤΡΟΝ ΤΗΣ ΧΙΛΗΣ
ΤΟ ΜΟΝΑΔΙΚΟΝ ΦΥΣΙΚΟΝ ΑΖΩΤΟΥΧΟΝ ΛΙΠΑΣΜΑ ΝΙΤΡΟΘΕΙΙΚΗ Α