ΙΑΤΡΟΙ

ΓΕΡΑΣΙΜΟΣ ΣΥΚΙΩΤΗΣ ΝΕΥΡΟΛΟΓΟΣ — ΨΥΧΙΑΤΡΟΣ δέχεται, Ρήγα Φεραίου 141, τηλ. 25-65.

***

ΑΝΑΣΤΑΣΙΑ ΑΝΔΡ. ΚΑΡΑΠΑΝΟΥ χειρουργὸς — ὀδοντίατρος, δέχεται καθ' ἑκάστην Ὑψηλάντου 216 καὶ Γούναρη τηλέφ. 54—25.

***

ΙΩΑΝΝΗΣ Κ. ΣΤΡΑΤΟΥΛΙΑΣ μαιευτὴρ — χειρουργὸς γυναικολόγος δέχεται εἰς τὴν κλινικήν του ἐπὶ τῆς ὁδοῦ Κανακάρη — Κολοκοτρώνη 52, τηλ. 51—02.

***

Ὁ ἰατρὸς κ. ΠΟΛΥΧΡΟΝΗΣ ΚΟΥΒΑΡΑΣ Νευρολόγος — Ψυχίατρος, μετέφερε τὸ ἰατρεῖον του καὶ δέχεται Κορίνθου 220 — Ἀγ. Νικολάου (γωνία), 1ος ὄροφος πολυκατοικίας, τηλ. 24—79.

***

Δρ ΠΑΝ. Δ. ΡΑΜΠΑΒΙΛΑΣ, ΕΙΔΙΚΟΣ ΠΑΘΟΛΟΓΟΣ ΔΙΔΑΚΤΩΡ ΠΑΝΕΠΙΣΤΗΜΙΟΥ ΕΡΛΑΝΓΚΕΝ. Δέχεται ἀπὸ 8—1 καὶ 4—8 μ.μ. Ἰατρεῖον: Κανακάρη 146, τηλ. 28-41. Κατοικία: Μεσολογγίου 2.

***

ΓΕΩΡΓΙΟΣ ΤΗΛ. ΚΑΝΕΛΛΟΠΟΥΛΟΣ χειρουργὸς ὀδοντίατρος τ. ASSISTENT τῆς ΣΤΟΜΑΤΟΛΟΓΙΚΗΣ ΧΕΙΡΟΥΡΓΙΚΗΣ ΚΛΙΝΙΚΗΣ τοῦ Πανεπιστημίου ΜΑΙΝΖ Γερμανίας. ΠΑΘΗΣΕΙΣ ΣΤΟΜΑΤΟΣ, Πολυκατοικία Γκολφινοπούλου ὁδὸς Γούναρη — Κανακάρη, 1ος ὄροφος. ΕΙΣΟΔΟΣ ἐκ τῆς ΣΤΟΑΣ, τηλέφ. 49-22, οἰκίας 49-23.

***

Ν. ΠΑΡΧΑΣ - Παιδίατρος, ἐπὶ τετραετίαν ἐσωτερικὸς ἰατρὸς τοῦ τμήματος νεογεννήτων καὶ πρόωρων εἰς τὸ Μαιευτήριον «Ἀλεξάνδρα», δέχεται εἰς τὸ ἐν Πάτραις καὶ ἐπὶ τῆς ὁδοῦ Κανακάρη 181β' ἰατρεῖον του καθ' ἑκάστην 8—1 καὶ 5—8 καὶ ἐπὶ συνεντεύξει. Τηλέφωνον 52-72.

***

Ὀφθαλμολογικὴ Κλινικὴ ΧΑΡΙΛΑΟΥ Ν. ΤΖΑΒΑΛΑ, χειρουργοῦ — ὀφθαλμιάτρου. Δέχεται καὶ χειρουργεῖ καθ' ἑκάστην. Ὁδὸς Ἁγίου Νικολάου καὶ Ρ. Φεραίου 70, τηλέφ. 36—32.

***

Ὁ εἰδικὸς παθολόγος ἰατρὸς ΑΛΚΙΒΙΑΔΗΣ ΚΑΛΟΓΕΡΟΠΟΥΛΟΣ, μετέφερε τὸ ἰατρεῖον του εἰς τὴν διασταύρωσιν τῶν ὁδῶν Ἀράτου καὶ Μαιζῶνος 57 (Πλατεῖα Ὄλυγας).

***

Τὰ Ἀκτινολογικὰ Ἐργαστήρια τοῦ ἰατροῦ ΒΑΣΙΛΕΙΟΥ Δ. ΝΑΣΙΟΠΟΥΛΟΥ μετεφέρθησαν παραπλεύρως εἰς τὴν λευκὴν πολυκατοικίαν (α' ὄροφος), ἐπὶ τῆς ὁδοῦ Μαιζῶνος ἀριθ. 48. τηλέφων οἰκίας 36—66, Ἐργαστηρίων 40—46.

***

Ὁ παθολόγος ἰατρὸς Ν. Α. ΤΣΙΛΙΡΑΣ, εἰδικὸς στομαχοεντερολόγος - ἡπατολόγος, θεραπεία ΑΙΜΟΡΡΟΙΔΩΝ καὶ ΚΙΡΣΩΝ ἄνευ ἐγχειρήσεως, δέχεται Κανάρη 49, τηλ. 39-33, τὰς πρωϊνὰς καὶ ἀπογευματινὰς ὥρας καὶ ἐπὶ συνεντεύξει.

***

Ὁ ἰατρὸς κ. ΠΑΝΑΓΙΩΤΗΣ Γ. ΚΑΡΑΧΑΛΙΟΣ, ΕΙΔΙΚΟΣ ΠΑΘΟΛΟΓΟΣ, δέχεται εἰς τὸ ἐπὶ τῆς ὁδοῦ Πατρέως 79 (παραπλεύρως Νομαρχίας) ἰατρεῖον του. Τηλ. 21-81 καὶ 92-45 Πάτραι. Ὧραι ἐργασίας ἰατρείου 8—1 καὶ 4—8 μ.μ. Ἐπίσης δέχεται ὑπαλλήλους δημοσίων Ταμείων Ὑγείας.

***

Οὐρολογικὴ Κλινικὴ Πατρῶν «Ὁ ΙΠΠΟΚΡΑΤΗΣ». Δ. ΚΟΥΚΟΥ. Παθήσεις Προστάτου, Κύστεως, Νεφρῶν καὶ Γεννητικῶν ὀργάνων Γούναρη καὶ Ἀθαν. Διάκου 27, τηλ. 72—180.

***

ΚΑΣΣΑΝΔΡΑ ΚΑΡΑΛΗ —ΛΕΟΝΤΟΣ, ΕΙΔΙΚΗ ΚΑΡΔΙΟΛΟΓΟΣ, δέχεται καθ' ἑκάστην (πλὴν Σαββάτου καὶ Κυριακῆς) Μαιζῶνος 128, τηλ. 47-37, ὧραι ἐπισκέψεως 6—8 μ.μ.

***

ΝΕΑ ΩΤΟΡΙΝΟΛΑΡΥΓΓΟΛΟΓΙΚΗ ΚΛΙΝΙΚΗ Dr. ΝΙΚΟΛΑΟΥ ΛΑΓΟΥΜΙΤΖΗ. Ἐπὶ 15ετίαν σπουδάσαντος καὶ ἐξασκήσαντος ἐπάγγελμα ἐν Ἀμερικῇ. Ρήγα Φεραίου καὶ Γούναρη 17. Πάτραι, τηλ. 70—902 καὶ 66—51.

***

Ἡ ὀδοντίατρος Δρ. ΚΑΛΛΙΟΠΗ Κ. ΠΑΠΑΝΔΡΙΚΟΠΟΥΛΟΥ, ΔΙΔΑΚΤΩΡ καὶ ἐπὶ διετίαν βοηθὸς Προσθετικῆς τῆς ὀδοντιατρικῆς κλινικῆς τοῦ Πανεπιστημίου ΜΑΙΝΖ (Γερμανίας), δέχεται εἰς τὸ ἰατρεῖον της Βότση 17, τηλ.53—00.

***

ΕΥΓΕΝΙΑ Σ. ΒΑΣΙΛΟΠΟΥΛΟΥ Παιδίατρος πλατ. Γεωργίου Α' καὶ Γεροκωστοπούλου 22, τηλ. 72-343 τέως ἰατρὸς Νοσοκομείου Παίδων «Ἁγία Σοφία».

Ὁ Παιδίατρος κ. ΑΘΑΝΑΣΙΟΣ — ΤΙΜΟΣ ΠΑΪΔΑΔΗΜΗΤΡΙΟΥ δέχεται Ἁγίου Νικολάου 41, τηλ. 46-66.

***

Ὁ Δερματολόγος ἰατρὸς κ. ΜΙΜΗΣ Α. ΚΑΤΣΑΜΠΑΣ, δέχεται εἰς τὸ ἰατρεῖον του, Κορίνθου 220, τηλ. 28-77.

***

Ὁ χειρουργὸς — ὀδοντίατρος Dr ΠΕΤΡΟΣ ΠΕΤΡΑΚΟΠΟΥΛΟΣ (B.S., D.M.D) Σπουδάσας καθ' ὁλοκληρίαν ἐπὶ 9 συνεχῆ ἔτη δι' ὑποτροφίας ἐν Ἀμερικῇ εἰς τὰ Πανεπιστήμια τῆς Ν. Ὑόρκης, Βοστώνης καὶ Σικάγου τῶν ὁποίων τυγχάνει ΠΤΥΧΙΟΥΧΟΣ ΔΙΔΑΚΤΩΡ καὶ INTERN. Δέχεται καὶ ἐπὶ συνεντεύξει εἰς τὸν 3ον ὄροφον τῆς πολυκατοικίας Γκολφινοπούλου. Γούναρη — Κανακάρη (ἔναντι ΟΤΕ), τηλ. 56—06.

***

Ὁ ἰατρὸς κ. ΣΠΥΡΟΣ ΧΡΥΣΑΝΘΑΚΗΣ, εἰδικὸς ὠτορινολαρυγγολόγος, δέχεται εἰς τὸ ἰατρεῖον του Πλατεῖα Γεωργίου Α' ἀριθ. 9, τηλ. 36-65.

***

ΔΗΜΗΤΡΙΟΣ Χ. ΧΡΙΣΤΟΠΟΥΛΟΣ, χειρουργὸς ὀδοντίατρος, Κορίνθου καὶ Φιλοποίμενος 41 (πρώην Α' Ταμείον), τηλ. 41-06.

***

ΧΡΗΣΤΟΣ Θ. ΚΕΚΚΑΣ, ἰατρὸς εἰδικὸς Παθολόγος. τ. ἰατρὸς «Εὐαγγελισμοῦ» Ἀθηνῶν δέχεται εἰς τὸ ἰατρεῖον του Ραδινοῦ 16 καὶ Μαιζῶνος γωνία, 1ος ὄροφος πολυκατοικίας Καίσαρη (ἔναντι Καθολικῆς Ἐκκλησίας), τηλέφ. 24-22.

***

ΙΦΙΓΕΝΕΙΑ ΝΙΚΟΛΑΪΔΟΥ — ΚΕΚΚΑ, ἰατρὸς μικροβιολόγος, Ἁγ. Νικολάου 46, τηλ. 61—01 (εἴσοδος ἐκ τοῦ Μαιευτηρίου) τηλ. οἰκίας 24—22.

***

Ὁ ἰατρὸς ΓΟΒΔΕΛΑΣ ΣΤΑΥΡΟΣ, δέχεται καθ' ἑκάστην 8—10 καὶ 4—8 ἐν τῷ ἰατρείῳ του ὁδὸς Κορίνθου 348, τηλ. 55-21 καὶ 32-12.

***

Ὁ Ὀδοντίατρος κ. ΣΤΑΜΑΤΙΟΣ ΣΚΟΥΡΑΣ, δέχεται εἰς τὸ ἰατρεῖον του Πλατεῖα Γεωργίου 27 καθ' ἑκάστην πλὴν Σαββάτου καὶ Κυριακῆς.

***

Τὸ ἰατρεῖον τοῦ νευρολόγου — ψυχιάτρου — κ. ΑΘΑΝΑΣΙΟΥ ΠΑΠΑΔΗΜΗΤΡΙΟΥ μετεφέρθη ὁδὸς 32 (Ἔναντι Δημαρχίας), τηλ. 72—058.

***

Ὁ Χειρουργὸς - Ἰατρὸς Δρ. ΠΑΝΑΓΙΩΤΗΣ Ι. ΚΑΡΓΑΚΟΣ, Διευθυντὴς τῆς Β' Χειρουργικῆς Κλινικῆς τοῦ Νοσοκομείου Πατρῶν, ἐπὶ σειρὰν ἐτῶν Ἐπιμελητὴς τοῦ Ἀντικαρκινικοῦ Ἰνστιτούτου, Νοσοκομείου «Ὁ Ἅγιος Σάββας», δέχεται καθ' ἑκάστην 5—7, πλὴν Σαββάτου. Ἰατρεῖον Μαιζῶνος 69 (Πλ. Ὄλυγας), τηλ. 72-821.

***

Ἰατρὸς ΑΣΗΜ. ΣΤΡΑΤΟΠΟΥΛΟΣ, Παιδίατρος πλατεῖα Γεωργίου Α' ἀριθ. 10, τηλ. 30—74.

***

Ὁ Ὀρθοπεδικὸς Χειροῦργος ΡΗΓ. ΣΟΛΩΜΟΣ ἐπανελθὼν, ἐπανέλαβεν τὰς ἐργασίας του.

***

Ὁ Καρδιολόγος ἰατρὸς κ. ΛΑΖΑΡΗΣ δέχεται εἰς τὸ ἰατρεῖον του 2ος ὄροφος τῆς νέας πολυκατοικίας πλατείας Γεωργίου Α' Μαιζῶνος 94, τηλ. 24—45.

***

Ὁ ἰατρὸς ΧΡΗΣΤΟΣ Χ. ΚΑΖΑΝΤΖΗΣ, ΕΙΔΙΚΟΣ ΚΑΡΔΙΟΛΟΓΟΣ, δέχεται ἀπὸ 8.30—1 καὶ ἀπὸ 4—8 εἰς τὸ ἰατρεῖον του Κολοκοτρώνη 52. τηλ. 51—01, τηλ. οἰκίας 37—02.

***

ΙΩΑΝΝΗΣ ΓΙΑΛΕΛΗΣ ἰατρός, εἰδικὸς παθολόγος μετέφερε τὸ ἰατρεῖον του ὁδὸς Βασιλείου Ρούφου 90, κάτωθεν Ἁγίων Ἀναργύρων, τηλ. 68—92.

***

Ἡ Ὀδοντίατρος κ. ΘΕΟΔΩΡΑ ΠΑΠΑΔΟΠΟΥΛΟΥ - ΖΗΝΟΖΗ, δέχεται εἰς τὸ ἐπὶ τῆς ὁδοῦ Μαιζῶνος 94 ἰατρεῖον της, τηλέφ. 33-67.

ΚΑΡΤ ΠΟΣΤΑΛ

Γιὰ χρόνια Πολλὰ
ΧΡΙΣΤΟΥΓΕΝΝΑ
ΚΑΙ ΝΕΟΥ ΕΤΟΥΣ
ΧΑΡΤΟΠΩΛΕΙΟΝ
ΧΡ. ΑΝΑΣΤΑΣΑΚΗ
ΚΟΡΙΝΘΟΥ 226

ΠΑΝΑΓΙΩΤΗΣ ΕΥΣΤ. ΠΟΛΙΤΗΣ

ΠΑΙΔΙΑΤΡΟΣ

Εἰδικευθεὶς ἐπὶ 3ετίαν ὡς ἐσωτερικὸς ἰατρὸς (RESIDENT) ἐν ΛΟΝΔΙΝΩ καὶ ΜΟΝΤΡΕΑΛ (Καναδᾶ), εἰς νοσήματα προώρων νεογνῶν, ὡς καὶ ἐν γένει προβλήματα τῆς παιδικῆς ἡλικίας, ἐγκατεστάθη ἐν Πάτραις καὶ δέχεται ἐν τῷ ἰατρείῳ του ΓΕΡΟΚΩΣΤΟΠΟΥΛΟΥ — ΚΑΡΑΪΣΚΑΚΗ 126, Β' ὄροφος, τηλ. 72—877 ἢ 55—60. ΩΡΑΙ ΙΑΤΡΕΙΟΥ 8.30—12.30 καὶ 5—7 μ.μ.

Γωνιὰ τοῦ Βιβλίου

ΑΓ. ΝΙΚΟΛΑΟΥ 32 - ΤΗΛΕΦ. 23-96

Κάρτες
Ἀτζέντες
Ἡμερολόγια
Ταμπλῶ
Χρήσιμα δῶρα

ΠΟΙΟΤΗΤΕΣ ΕΚΛΕΚΤΕΣ

ΤΙΜΕΣ ΕΞΑΙΡΕΤΙΚΕΣ

ΝΙΤΡΟΝ ΤΗΣ ΧΙΛΗΣ

ΤΟ ΜΟΝΑΔΙΚΟΝ ΦΥΣΙΚΟΝ ΑΖΩΤΟΥΧΟΝ ΛΙΠΑΣΜΑ
ΝΙΤΡΟΘΕΙΙΚΗ ΑΜΜΩΝΙΑ 26%

Σύνθετα λιπάσματα Ἰταλίας τύπου 14—14—14 καὶ 15—15—15 Γερμανίας, μεγάλης ἀποδόσεως, λόγῳ μεγάλης πυκνότητος καὶ ἀρίστης ἀναλογίας θρεπτικῶν οὐσιῶν, κατάλληλα δι' ὅλα τὰ κηπευτικά, ἀμπέλια, σταφίδες, ἐλαιόδενδρα, λεμονοπορτοκαλιὲς κλπ. φρουτοπαραγωγικὰ δένδρα.

Τριφυλλόσπορος πολυετὴς ἐξωτερικοῦ ἀρίστης ποιότητος

ΠΑΡΑΚΑΤΑΘΗΚΗ & ΠΛΗΡΟΦΟΡΙΑΙ

ΑΝΤΩΝΙΟΣ ΣΙΚΟΛΑΣ

Γεροκωστοπούλου 5 — Πάτραι — Τηλ. 58—94, 52—37

ΣΑΝ ΜΝΗΜΟΣΥΝΟ

ΤΙ ΝΑ ΠΟΥΜΕ

Μπαρκάρανε χαρούμενοι, ξεκίνη-
(σε τὸ πλοῖο
κι' ἀπ' τὴ στεργιὰ τοὺς λέγα-
(νε δικοί καὶ ξένοι ἀντίο.
Ἀνθρώπου στόμα κανενός, λόγο
(κακὸ δὲν εἶπε
κι' οὔτε διάνοια σκέφτηκε τὴ
(λέξι νὰ πνιγῆτε...

Ἤταν γραμμένο τους λοιπόν,
(στὸ πλοῖο αὐτὸ νὰ μποῦνε
τῆς συμφορᾶς καὶ μιὰ νυχτιὰ
(Δεκέμβρη νὰ χαθοῦνε;
Ἢ νὰ πιστέψουμε σ' αὐτό, ποὺ
(πεπρωμένον λέμε
καὶ γιὰ τ' ἀνθρώπου τὸ χαμό,
(νὰ πάψουμε νὰ κλαῖμε;

Ὄχι κανεὶς δὲν ἔγραφε τέτοια
(τῆς θλίψης λόγια
Ἔχει ἡ Ζωὴ μονάχη της τραγού-
(δια, μοιρολόγια.
Μονάχα ἂς μείνουμε ἄφωνοι
(μπροστὰ σὲ τέτοια ὀδύνη
γιὰ μιὰ στιγμὴ κι' αὐτὴ ἡ σιω-
(πή, παρηγοριὰ νὰ δίνη.

Σ' ὅσες καρδιὲς σπαράξανε καὶ
(μείνανε θλιμένες
γιὰ νὰ θρηνοῦν ἀδάκοπα μορ-
(φὲς ἀγαπημένες,
μορφὲς γλυκές, λευκὲς σκιὲς
(στὴ σκέψι νὰ γυρνᾶνε
καὶ κάποιο τάφο ἀπέραντον ὑ-
(γρὸ νὰ μᾶς θυμᾶνε...

ΠΑΝΑΓ. ΛΗΜΝΑΙΟΣ

Πάτραι Δεκέμβριος 1966

ΕΠΙΤΕΥΓΜΑΤΑ ΚΑΙ ΠΡΟΟΠΤΙΚΑΙ ΕΙΣ ΤΗΝ ΕΡΕΥΝΑΝ ΤΟΥ ΔΙΑΣΤΗΜΑΤΟΣ

ΣΥΝΕΧΕΙΑ ΕΚ ΤΗΣ 3ης ΣΕΛΙΔΟΣ

πρὸ παντὸς διὰ τὸν Θεόν, τὴν στιγμὴν μάλιστα, ποὺ ὁ ἄνθρωπος ἀγνοεῖ τί εἶναι κατ' οὐσίαν καὶ αὐτὸς ὁ περιβάλλων αὐτὸν φυσικὸς κόσμος.

Ἐπὶ παραδείγματι: Δὲν γνωρίζομεν τί εἶναι δύναμις, τί εἶναι ἐνέργεια. «Ὅταν λέγωμεν ὅτι ἡ δύναμις εἶναι αἰτία τῆς κινήσεως, κάμνομεν μεταφυσικήν», λέγει ὁ μεγάλος μαθηματικὸς Πουανκαρὲ εἰς τὸ βιβλίον του Ἐπιστήμη καὶ Ὑπόθεσις». Τὸ πλέον δὲ ἐκπληκτικὸν ὅλων, εἶναι, ὅτι, παρ' ὅλας τὰς ἐρεύνας ποὺ ἔγιναν, κατελήξαμεν νὰ ἀγνοοῦμεν τί εἶναι ὕλη, ἀπὸ τὴν ὁποίαν, ὡς γνωστόν, ἀποτελοῦνται ὅλα τὰ πράγματα, ποὺ μεταχειριζόμεθα, ἀλλὰ καὶ αὐτὸ τοῦτο τὸ σῶμα μας.

Ὅσον κανεὶς ἐξετάζει τὸ θέμα, τόσον τοῦτο περιπλέκεται. Ἀρκεῖ νὰ μελετήσῃ κανεὶς τὸ δημοσιευθὲν τὸ 1956 εἰς τὰ «Τεχνικὰ Χρονικὰ» ἄρθρον τοῦ καθηγητοῦ τοῦ Ε. Μ. Πολυτεχνείου Κ. Παλαιολόγου ὑπὸ τὸν τίτλον «Ἡ φυσικὴ ἐν ἀμηχανίᾳ πρὸ τοῦ προβλήματος τῆς συγκροτήσεως τοῦ ὑλικοῦ ἀτόμου καὶ τοῦ ἀτομικοῦ πυρῆνος» καὶ θὰ κατανοήσῃ ἀρκετὰ καλὰ τὸ ζήτημα.

Εἰς τὴν δημοσιευθεῖσαν πραματείαν τοῦ καθηγητοῦ Πανεπιστημίου κ. Δ. Κωτσάκη ὑπὸ τὸν τίτλον «Ὕλη καὶ ἀντιῦλη», τὸ 1963 ἀναγράφεται εἰς τὴν τελευταίαν σελίδα τὸ ἑξῆς: «Τί εἶναι ὅμως κατὰ βάσιν ὕλη; Δὲν δυνάμεθα νὰ ἀπαντήσωμεν ἐπ' αὐτοῦ, οὔτε μετὰ πιθανότητος. Τὸ βέβαιον εἶναι ὅτι ἀγνοοῦμεν».

Εἰς τὴν αὐτὴν πραγματείαν, διὰ τὸ ζήτημα τῆς ὕλης καὶ ἐνεργείας, ἀναγράφεται ὅτι ὁ καθηγητὴς τῆς φυσικῆς τοῦ Ε. Μ. Πολυτεχνείου κ. Θ. Κουγιουμτζέλης, τονίζει τὰ ἑξῆς: «Πιθανὸν μόνον εἰς τὸν Μακρόκοσμον διακρίνεται ἡ ὕλη καὶ ἡ ἐνέργεια μὲ ἰδιαίτερα χαρακτηριστικά. Τοὐναντίον, εἰς τὸν Μικρόκοσμον, ἤτοι τὸν κόσμον τῶν πυρήνων καὶ τῶν ἀτόμων, εἰς τὰς ἀντιδράσεις ἑνὸς σωματιδίου εἰς ἄλλο, σαφὴς διάκρισις ὕλης καὶ ἐνεργείας δὲν ὑπάρχει».

Ἐν κατακλείδι, τὸ ἀληθὲς διὰ τὴν Ἐπιστήμην εἶναι ἐκεῖνο, ποὺ ἔγραφεν ὁ καθηγητὴς τῆς Φυσικῆς τοῦ Παν)μίου Δ. Χόνδρος, εἰς τὸν πρόλογον τῆς Φυσικῆς του. «....κατ' ἀνάγκην ἡ ἀνθρωπίνη γνῶσις περιορίζεται εἰς εἰκόνας, σχέσεις καὶ ἀναλογίας, χωρὶς ποτὲ νὰ εἶναι δυνατὸν νὰ εἰσδύσῃ εἰς τὴν οὐσίαν τῶν πραγμάτων». Ἐφ' ὅσον λοιπὸν δὲν γνωρίζομεν κατ' οὐσίαν οὐδὲν φυσικὸν πρᾶγμα, καὶ μάλιστα τινὰ ἐξ αὐτῶν δὲν ὑποπίπτουν εἰς τὰς αἰσθήσεις μας, θὰ ἦτο ἀπείρως παράλογον τὸ νὰ ἔχωμεν τὴν ἀπαίτησιν νὰ ἀντιληφθῶμεν διὰ τῶν 5 αἰσθήσεων τὸν ζῶντα Θεόν.

Ἀλλὰ ἂς ὑποθέσωμεν ὅτι ὁ Δημιουργὸς τοῦ παντὸς ἦτο ὡσὰν ἕνας ἄνθρωπος, καὶ ἦτο δυνατὸν νὰ τὸν συναντήσωμεν, πηγαίνοντες εἰς τὸ μέρος ὅπου ἤδρευε κάπου, εἰς τὸ Σύμπαν, ἔπρεπεν ὅμως νὰ μεταβῶμεν ἐκεῖ εἰς μίαν ἀπόστασιν χιλιάδων ἢ ἑκατομμυρίων ἢ δισεκατομμυρίων ἐτῶν φωτός. Θὰ εἴμεθα λοιπὸν παράλογοι, λέγοντες ὅτι ἀνήλθομεν εἰς ὕψος 327 χιλιομέτρων μόνον (δηλαδὴ δὲν ἐξήλθομεν οὔτε κἂν ἀπὸ τὴν ἀτμόσφαιραν τῆς Γῆς) καὶ δὲν Τὸν συνηντήσαμεν. Καὶ ἔπειτα ἀπὸ αὐτό, ἄλλοι ἐπίσης παραλόγως σκεπτόμενοι, νὰ ἐξαγάγουν συμπέρασμα ὅτι «ἐφ' ὅσον αὐτὸς ὁ ἀστροναύτης δὲν Τὸν συνήντησε ἄρα.... δὲν ὑπάρχει».

Πάντως, κατὰ κανόνα ἀνέκαθεν οἱ μεγάλοι ἐπιστήμονες ἦσαν καὶ βαθεῖαι θρησκευτικαὶ προσωπικότητες. Καθὼς δὲ ἔγραφεν ὁ Μὰξ Πλὰνκ «Οἱ μεγαλείτεροι φυσιοδίφαι ὅλων τῶν ἐποχῶν, ἄνδρες ὅπως ὁ Κέπλερ, ὁ Νεύτων, ὁ Λάϊμπνιτς, ἦσαν ἐμπεποτισμένοι ἀπὸ βαθεῖαν θρησκευτικότητα». Ἀλλὰ καὶ ὁ μέγας τεχνικὸς ἐπὶ τῶν πυραύλων Βέρνερ Φὸν Μπράουν εἶναι μία ὁλοκληρωμένη προσωπικότης καὶ διακρίνεται διὰ τὴν φιλοσοφικήν του μόρφωσιν καὶ τὴν χριστιανικήν του πίστιν καὶ θεώρησιν τῶν πραγμάτων. Εἰς ἄρθρον του, τὸ ὁποῖον ἐδημοσιεύθη εἰς ἀμερικανικὸν περιοδικόν, καὶ ἐν συνεχείᾳ εἰς τὸ περιοδικὸν «Ἀκτίνες», γράφει:

«Σήμερον περισσότερον παρὰ ποτὲ πρότερον, ἡ ἐπιβίωσίς μας — ἡ ἰδική σας, ἡ ἰδική μου καὶ ἐκείνη τῶν παιδιῶν μας — ἐξαρτᾶται ἐκ τῆς προσκολλήσεώς μας εἰς ἠθικὰς ἀρχάς. Ἡ ἠθικὴ μόνη θὰ ἀποφασίσῃ ἂν ἡ ἀτομικὴ ἐνέργεια θὰ καταστῇ μία γηΐνη εὐλογία ἢ ἡ πηγὴ τῆς ὁλοσχεροῦς καταστροφῆς τοῦ ἀνθρωπίνου γένους....

Οὕτως, ἡ πίστις εἰς τὸν Θεὸν καὶ τὴν ἀθανασίαν, μᾶς δίδει τὴν ἠθικὴν δύναμιν καὶ καθοδήγησιν, τὴν ὁποίαν χρειαζόμεθα διὰ πᾶσαν πράγματι πράξιν τῆς καθημερινῆς μας ζωῆς».

GENERAL ELECTRIC. Ἠλεκτρικὰ ὑπερανθόματα πλυντήρια τὰ καλλίτερα τοῦ κόσμου. Ἀπὸ κλειστικοὶ ἀντιπρόσωποι Κυρ. Χριστιανόπουλος καὶ Νικ. Δούβρης Ο.Ε. Μαιζῶνος 56, Πάτραι.

ΑΝΤΖΟΥΛΑΤΟΣ

«Α» καὶ «Ω», δυὸ μεγάλα μυστήρια. Δυὸ μεγάλοι σταθμοί. ΒΑΠΤΙΣΙΣ ΚΑΙ ΓΑΜΟΣ.
ΒΑΠΤΙΣΤΙΚΑ — ΝΥΜΦΙΚΑ ἀπὸ τὸν μεγαλύτερο νυμφικὸ Οἶκο τῶν Πατρῶν.

«ΑΝΤΖΟΥΛΑΤΟΣ»

ΤΟ ΙΑΤΡΕΙΟΝ ΤΟΥ κ.

ΠΑΝΑΓΙΩΤΟΥ Γ. ΚΑΡΑΧΑΛΙΟΥ

ΕΙΔΙΚΟΥ ΠΑΘΟΛΟΓΟΥ
ΜΕΤΕΦΕΡΘΗ
ΚΑΡΑΪΣΚΑΚΗ — ΠΑΤΡΕΩΣ 79
(ΠΑΡΑΠΛΕΥΡΩΣ ΝΟΜΑΡΧΙΑΣ)
ΤΗΛΕΦΩΝΟΝ 21 - 81

ΝΕΑ ΩΤΟ-ΡΙΝΟ-ΛΑΡΥΓΓΟΛΟΓΙΚΗ ΚΛΙΝΙΚΗ

Dr ΝΙΚΟΛΑΟΥ ΛΑΓΟΥΜΙΤΖΗ

ΧΕΙΡΟΥΡΓΟΥ — ΩΤΟ — ΡΙΝΟ — ΛΑΡΥΓΓΟΛΟΓΟΥ

Ἐπὶ 15ετίαν σπουδάσαντος καὶ ἐξασκήσαντος τὸ ἐπάγγελμα εἰς Ἡνωμένας Πολιτείας τῆς Ἀμερικῆς.

Ἐξωπλισμένη διὰ νεωτάτου τύπου ἐργαλείων καὶ μηχανημάτων.

ΕΚΤΕΛΟΥΝΤΑΙ ΑΠΑΣΑΙ
ΑΙ ΩΤΟ — ΡΙΝΟ — ΛΑΡΥΓΓΟΛΟΓΙΚΑΙ ΕΠΕΜΒΑΣΕΙΣ

Θεραπεία βαρηκοΐας, συνεπείᾳ ὠτοσκληρώσεως ὡς καὶ παντὸς τύπου συνεπείᾳ διαταραχῆς τῆς ἀγωγῆς τοῦ Ἤχου. Πλαστικαὶ ἐγχειρήσεις Ρινός — Ὤτων — Προσώπου — Βρογχοσκοπήσεις — Οἰσοφαγοσκοπήσεις — Διοφείαι λάρυγγος — Τραχείας — Βρόγχων — Οἰσοφάγου.

ΧΕΙΡΟΥΡΓΙΚΗ ΛΑΡΥΓΓΟΣ — ΛΑΙΜΟΥ
ΓΟΥΝΑΡΗ 17, ΠΑΤΡΑΙ, ΤΗΛ. 66—51, 70—902

ΑΝΤΩΝΙΟΣ ΔΗΜΗΤΡΟΠΟΥΛΟΣ

Παιδίατρος

Τέως ἰατρὸς Πανεπιστημιακῆς Παιδιατρικῆς Κλινικῆς Νοσ)μείου Παίδων «ΑΓ. ΣΟΦΙΑ». Δέχεται καθ' ἑκάστην 4—7 ἐν τῷ Ἰατρείῳ του ΜΑΙΖΩΝΟΣ 131 & ΠΑΤΡΕΩΣ γωνία, α' ὄροφος, τηλ. 72—822.

ΘΕΡΜΟΣΙΦΩΝΕΣ Siwene ΠΡΑΠΟΠΟΥΛΟΥ

μὲ τὰ περισσότερα πλεονεκτήματα

στὴ δύση... στὴν ἀνατολή...

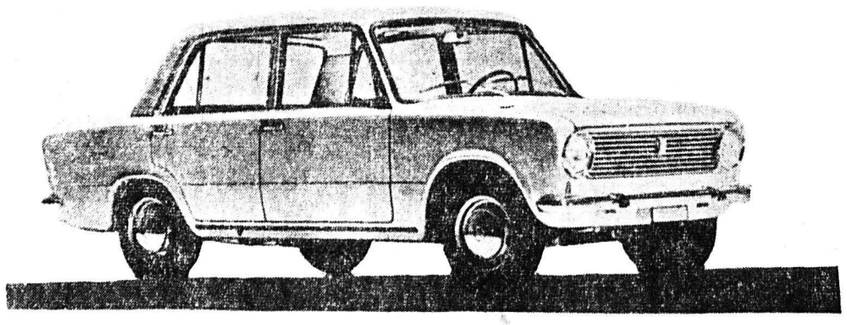

8 φορολ. ἵππων (65 HP) — Δισκόφρενα εἰς τοὺς 4 τροχοὺς — 4 ταχύτητες συγχρονισμένες μὲ λεβιὲ ἐπὶ τοῦ σαζμὰν — 4 θυρῶν — πλήρης ἀερισμὸς μὲ θέρμανσι — 5 θέσεων — οἰκονομικώτατον εἰς καύσιμα — σταθερώτατον — πολυτελέστατον.

ΔΥΤΕΛΛΑΣ Ε.Π.Ε.

ΑΠΟΚΛΕΙΣΤΙΚΟΙ ΑΝΤΙΠΡΟΣΩΠΟΙ ΠΕΛΟΠΟΝΝΗΣΟΥ - ΑΙΤΟΛΟΑΚΑΡΝΑΝΙΑΣ ΚΑΙ ΗΠΕΙΡΟΥ. Ἁγίου Ἀνδρέου 93 β — ΠΑΤΡΑΙ.
ΤΗΛ. ΑΝΤΑΛ. & ΠΛΗΡΟΦΟΡΙΑΙ 41 - 28 ΔΙΕΥΘΥΝΣΕΩΣ 72.684.
ΣΥΝΕΡΓΕΙΟΝ (Φαβιέρου 16) 49-93.

ΣΥΝΕΡΓΕΙΟΝ ἀποκλειστικῶς δι' ἐξυπηρέτησιν αὐτοκινήτων **FIAT** μὲ εἰδικευμένον προσωπικὸν, ἀνῆκον εἰς τὴν Ἑταιρίαν **ΔΥΤΕΛΛΑΣ**, ἐπίσημον ἐκπρόσωπον τῶν Ἐργοστασίων **FIAT**, στεγάζεται ἐπὶ τῆς ὁδοῦ Φαβιέρου 16. Τηλέφωνον 49 - 93

ΔΙΑΠΙΣΤΩΣΕΙΣ ΔΙΑ ΤΗΝ ΜΝΗΜΗΝ

ΣΥΝΕΧΕΙΑ ΕΚ ΤΗΣ 3ης ΣΕΛΙΔΟΣ

εἶναι βλαπτικαὶ ἢ ὠφέλιμοι. Διεπιστώθη π. χ., ὅτι ὡρισμένα φάρμακα συμβάλλουν εἰς τὴν βαθεῖαν ἐντύπωσιν τῶν μνημονικῶν ἰχνῶν, ἐνῷ ἄλλα φάρμακα τὰ ἐξαφανίζουν. Ἐπίσης τὸ ἠλεκτρικὸν σὸκ τὰ ἐξαφανίζει, ἂν γίνῃ πρὸ τῆς ὁριστικῆς σταθεροποιήσεως τῶν ἐντυπώσεων.

ΧΑΡΤΟΒΙΟΤΕΧΝΙΑ Β. ΔΙΟΝΥΣΟΠΟΥΛΟΥ

(Πρώην ΚΑΤΣΑΝΤΩΝΗ)
Ρ. ΦΕΡΑΙΟΥ 81 · ΤΗΛ. 21-98
ΠΑΤΡΑΙ

- ΔΕΝΔΡΑ
- ΣΤΟΛΙΔΙΑ
- ΠΑΙΧΝΙΔ