„ΤΗΛΕΓΡΑΦΟΣ„
ΠΡΩΙΝΗ ΕΦΗΜΕΡΙΣ ΠΑΤΡΩΝ
ΣΥΝΔΡΟΜΑΙ
Ἐτησία 360
Ἑξάμηνος 180
Τρίμηνος 100

ΚΟΙΝΩΝΙΚΑ

Ὁ κ. Σταῦρος Σταυρόπουλος ἐν Αἰγίῳ δὲν ἑορτάζει οὔτε δέχεται ἐπισκέψεις λόγῳ πένθους.

■

Ὁ χειροῦργος ἰατρὸς κ. Σ. Μαγκανάρας ἐπανελθὼν ἐκ τοῦ εἰς Εὐρώπην ταξειδίου του, ἐπανέλαβε τὰς ἐργασίας του ἐν τῇ κλινικῇ του τὰς συνήθεις ὥρας.

■

Ἐπανῆλθεν καὶ δέχεται ὁ ἔγκριτος παρ' ἡμῖν ἰατρὸς κ. Χαρ. Σ. Χαρώνης Γεροκωστοπούλου 14.

■

ΚΩΝΣΤ. Β. ΜΠΑΡΛΟΣ χειροῦργος ἰατρὸς, δέχεται καθ' ἑκάστην ἐν τῇ κλινικῇ του ὁδὸς Κορίνθου 91 (ἔναντι Ταχυδρομείου) ἀριθ. τηλεφ. 3—80.

■

Ὁ ἰατρὸς κ. Δημήτριος Α. Κονταξῆς εἰδικὸς ἀφροδισιολόγος, δερματολόγος ἐγκατασταθεὶς ἐνταῦθα δέχεται καθ' ἑκάστην ἐν τῷ ἰατρείῳ του γωνία Μαιζῶνος—Παντανάσσης 29 ἀριθ. τηλ. 7-53.

■

Ὁ χειροῦργος ΟΔΟΝΤΙΑΤΡΟΣ κ. Π. ΧΡΟΝΟΠΟΥΛΟΣ διδάκτωρ τοῦ Πανεπιστημίου Illinois, ἐπὶ 16ετίαν ἀσκήσας ἐπιτυχῶς τὴν ὀδοντιατρικὴν ἐν Σικάγῳ καὶ εἰδικῶς ἐκπαιδευθεὶς περὶ τὴν θεραπείαν τῆς χρονίας οὐλίτιδος, ἤνοιξε τὸ ὀδοντιατρεῖον του, ἐφαρμόζων τὰς νεωτέρας διαγνωστικὰς καὶ θεραπευτικὰς μεθόδους τῆς ὀδοντιατρικῆς ἐπιστήμης τῇ βοηθείᾳ τελείας ἐγκαταστάσεως Ἀκτινογραφίας.

Κατασκευὴ κορωνῶν ἐκ πορσελάνης εἰς τελείαν ἀπομίμησιν τοῦ φυσικοῦ, ἐπίσης κατασκευὴ γεφυρῶν ὀδοντοστοιχιῶν κλπ. ἐπιτυγχάνεται διὰ τῶν τελειοτέρων μεθόδων καὶ μέσων. Ὧραι ἐπισκέψεων 10—1, 4—7. Ὁδὸς Ἁγίου Νικολάου 29. Τηλέφωνον 3—41.

ΕΚΚΛΗΣΙΣ

—ΣΥΝΔΕΣΜΟΥ ΓΟΝΕΩΝ ΚΑΙ ΚΗΔΕΜΟΝΩΝ ΠΑΤΡΩΝ

Γονεῖς καὶ Κηδεμόνες,

Ἐνισχύσατε τὸ Ἱερώτατον καὶ πατριωτικώτατον ἀγῶνα μας, ὁ ὁποῖος πρέπει νὰ εἶναι καὶ ἀγὼν ἰδικός σας.

Συνασπισθῆτε περὶ ἡμᾶς διὰ νὰ προστατευθοῦν καὶ σωθοῦν τὰ παιδιά σας.

ΜΙΜΗΣ Α. ΚΑΤΣΑΜΠΑΣ
ΕΙΔΙΚΟΣ
Βλενορροιολόγος
Συφιλιδολόγος
Δερματολόγος
19 Ὁδὸς Φιλοποίμενος 19
Ἰδιαιτέρα αἴθουσα
δι' ἕκαστον ἀσθενῆ
Ἀριθ. Τηλεφ. 8—77

ΟΙΚΟΝΟΜΙΚΗ ΖΩΗ

ΣΤΑΦΙΔΑΓΟΡΑ

Δυστυχῶς καὶ ἡ χθεσινὴ ἡμέρα δὲν ὑπῆρξε καλλιτέρα τῶν προηγουμένων διὰ τὴν σταφιδαγοράν. Ἡ πτῶσις τῶν τιμῶν ἐσυνεχίσθη ὡς φυσικὸν ἀποτέλεσμα ἀφ' ἑνὸς μὲν τῆς ἀθρόας προσφορᾶς καὶ ἀφ' ἑτέρου τῆς ἐξακολουθούσης ἐλλείψεως ἐντολῶν ἐκ τοῦ Ἐξωτερικοῦ. Ἀμαλιάδος τρεχούμενα ἐπωλήθησαν χθὲς πρὸς 3220, καλλίτερα μεταξὺ τῶν 3250 μέχρι 3320 δραχμῶν καὶ ἐξαιρετικὰ πρὸς 3360, Κάμπου τρεχούμενα ἐπληρώθησαν ἀπὸ 3200 μέχρι 3210, Κρεσταίνων 3220, Μανωλάδος καλὰ 3250, Αἰτωλικοῦ 3200 Πατρῶν ἡλίου τρεχούμενα ἀπὸ 3225—3275, καλὰ 3300 καὶ ἐξαιρετικὰ ἀπὸ 3400—3450. Σταφίδος σκιᾶς Πατρῶν ἐξαιρετικῆς ποιότητος ἀπὸ 4.000—4200 καὶ κατωτέρας ποιότητος ἀπὸ 3600—3800.

Φορτία Κυπαρισσίας ἀφιχθέντα χθὲς ὑστέρουν εἰς ποιότητα τῆς περισυνῆς ἐσοδείας καὶ προσεφέροντο γύρω τῶν 3325 δραχμῶν χωρὶς νὰ σημειωθοῦν πράξεις.

Ἐξ ἄλλου φορτία Γαργαλιάνων μὴ διατεθέντα ἐνεχυριάσθησαν. Τέλος ὅλα τὰ τρεχούμενα Πυλίας, Ὀλυμπίας καὶ Ἠλείας παρεδόθησαν εἰς τὰς ἀποθήκας τοῦ Α.Σ.Ο.

ΔΕΛΤΙΑ ΠΑΡΑΚΡΑΤΗΣΕΩΣ

Ἀντιθέτως τὰ δελτία παρακρατήσεως ἐσημείωσαν χθὲς ἀρκετὴν ζωηρότητα καὶ ἐκινήθησαν ἐπὶ ἀνατιμητικῶν ἐπιπέδων. Ἤνοιξαν τὴν πρωΐαν ἕτοιμα ἀγορασταὶ 2825 καὶ πωληταὶ 2830 καὶ συνεχῶς ἀνατιμούμενα ἀνῆλθον μέχρις 2860 δραχμῶν ὅπου ἐγίνοντο ὀλίγαι πράξεις. Κατὰ τὸ κλείσιμον ὑπεχώρησαν ἐλαφρῶς καὶ ἔμειναν ἀργὰ τὸ ἑσπέρας 2850 ἀγορασταὶ καὶ 2852 πωληταί.

Δι' Ὀκτώβριον μία μόνον πρᾶξις ἐσημειώθη περὶ τὴν μεσημβρίαν πρὸς 2830 δραχμάς.

ΑΙ ΣΤΑΦΙΔΕΣ ΠΛΕΟΝΑΣΜΑΤΩΝ

Κατ' ἀνακοίνωσιν τῆς ὑπηρεσίας τῆς σταφιδικῆς διαχειρίσεως παρὰ ταῖς Γεν. Ἀποθήκαις εἰς ἐκτέλεσιν τῶν ἀποφάσεων τοῦ τελευταίου συμβουλίου τοῦ Α.Σ.Ο. διὰ τὸν καθορισμὸν τῶν ὁρίων, αἱ Γεν. Ἀποθῆκαι Πατρῶν ἀντιθέτως τοῦ ὅτι συνέβαινε μέχρι τοῦδε θὰ δέχωνται εἰς τὰ πλεονάσματα τὰς προσφερομένας σταφίδας μὲ τὴν τιμὴν ὅμως τῶν περιφερειῶν ἐκ τῶν ὁποίων προέρχονται ἐπὶ τῇ βάσει πιστοποιητικοῦ τοῦ σιδηροδρομικοῦ σταθμοῦ φορτώσεως ἢ τοιοῦτον τῆς τελωνειακῆς ἀρχῆς προκειμένου περὶ φορτίου ἐρχομένου διὰ θαλάσσης.

Τὸ μέτρον τοῦτο τὸ ὁποῖον σημειωτέον ἐπεκροτήθη ὑπὸ τῶν ἐνταῦθα σταφιδικῶν κύκλων ἐλήφθη καθόσον ἐκτὸς τῆς προσγενομένης εἰς τὸν ΑΣΟ ζημίας ἐκ τῆς διαφορᾶς ἐκρίθη καὶ σκόπιμον καθόσον οὕτω ἡ μὲν παραγωγὴ τῆς περιφερείας Πατρῶν ἐφαίνετο ψευδῶς βαρυνομένη μὲ πλεονάσματα τὰ ὁποῖα ἔπρεπε νὰ βαρύνουν ἄλλας περιφερείας.

ΣΥΝΑΛΛΑΓΜΑ

ΤΙΜΑΙ ΤΡΑΠΕΖΗΣ ΕΛΛΑΔΟΣ

Νέας Ὑόρκης	106.—	108.50
Παρισίων	7.—	7.10
Λονδίνου	524.—	532.—
Ἐλβετίας	34.55	35.—
Ρώμης	8.72	8.87
Ὀλλανδίας	71.65	72.65
Στοκχόλμης	27.10	27.60
Βρυξελλῶν	3.57	3.62
Βουκουρεστίου	1.—	1.10
Βερολίνου	40.50	41.50
Βιέννης	24.13	24.31
Βουδαπέστης	19.85	20.25
Πράγας	4.42	4.51
Κων)πόλεως	84.—	86.—
Βελιγραδίου	2.39	2.40
Σόφιας	1.15	1.30

ΚΙΝΗΣΙΣ ΑΞΙΩΝ

ΑΘΗΝΑΙ. Κατὰ τὴν χθεσινὴν συνεδρίασιν αἱ ἀξίαι ἔκλεισαν ὡς ἑξῆς:

ΧΡΗΜΑΤΙΣΤΗΡΙΟΝ ΑΞΙΩΝ

ΜΕΤΟΧΑΙ	ΤΙΜΑΙ
Ἐθνικὰ δάνεια εἰς χρυσὸν	
81—84	2.800.—
Μονοπωλείου	2.175.—
Πάγια	2.140.—
Κεφαλαιοποιήσεως	2.825.—
500 ἑκατομμυρίων	2.655.—
Σιδηροδρόμων	2.500.—
110 ἑκατομμυρίων	2.200.—
Ἠγγυημένα	84.000.—
Προσφυγικὸν (1924)	3 850.—
Σταθεροποιήσεως	3.800.—
Ὑπεγγείων Προσόδων	4.450.—
ὁμολ. Ἐθνικῆς Ἀμύνης	640.—
Εἰς τραπεζογραμμάτια	
Ἑνοποιήσεως	40.—
300 ἑκατομ. (λαχεις φ.)	117.—
Ἀναγκαστικὸν Α'	60.—
» Β'	56.50
Ἔντοκα	62.—
Ἑλλήνων Ὑπηκόων	311 —
Ἀνταλλάξιμα 8 ο)ο	653.—
» 6 ο)ο	659.—
1917 (ἀπαλλοτρ.)	64.—
1925 »	64.—
Ἑλληνοβουλγαρικὰ	241.—
Πολεμοπαθεῖς	49.—
Τραπεζῶν	
Ἀγροτικῆς	5.00—
Ἑλλάδος	6.930—
Ἐθνικῆς	56.400.—
Λαϊκῆς	6.400.—
Ἀθηνῶν	178.—
Ἐμπορικῆς	365.—
Καραβασίλη	2.150.—
Κτηματικῆς	1.625.—
Ἀτμοπλοϊκῶν Ἑταιριῶν	
Ἐθνικῆς	292.—
Μιχαλινοῦ	345.—
Σιδηροδρομικῶν Ἑταιριῶν	
Σιδηρόδρομοι Ἀθηνῶν—Πειραιῶς	510.—
Σιδηρ. Πελοποννήσου	88.—
» Θεσσαλίας	890.—
Οἰνοποιητικῶν Ἑταιριῶν	
Πειραιῶς	170.—
Οἴνων	1.040—
Βιομηχανικῶν Ἑταιριῶν	
Καπνῶν	369.—
Λιπασμάτων	1.120.—
Πυριτιδοποιεῖου	2.210.—
Χρωμάτων	880.—
Προμηθεὺς	450.—
Οἰκοδομικῶν ὑλῶν	
Τέκτων	120.—
Ἡρακλῆς	1.285.—
Τιτάν	4.800.—
Μετοχαὶ ὑφαντουργικαὶ	
Πειραϊκῶν ἐπιχειρησ.	
Ἐριουργίας	293.—
Χρυσαλλὶς	203.—
Ὑφαντουργικὴ	1.702.—
Μετοχαὶ διαφόρων Ἑταιριῶν	
Γενικαὶ Ἀποθῆκαι	460.—
Ἐνιαία	1250.—
Πατραϊκὴ	1.040—

ΧΑΡ. Σ. ΣΟΦΙΑΝΟΠΟΥΛΟΣ —Μαιευτὴρ-Γυναικολόγος. Ἐν Γερμανίᾳ καὶ Ἑλβετίᾳ σπουδάσας. ΚΛΙΝΙΚΗ: Ὁδὸς Ὑψηλάντου 176.- Ἀριθ. τηλεφ. 6.-32

ΠΑΛΑΙΣΤΙΚΟΙ ΑΓΩΝΕΣ ΕΙΣ ΑΙΓΙΟΝ

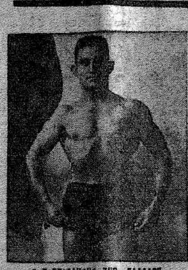

Ο ΠΡΩΤΑΘΛΗΤΗΣ ΤΗΣ ΕΛΛΑΔΟΣ ΕΙΣ ΤΗΝ ΕΛΕΥΘΕΡΑΝ ΠΑΛΗΝ ΤΖΙΜ ΒΛΟΣ

Αὔριον τὴν 7ην μ. μ. εἰς τὸν παρὰ τὰ Ὑψηλὰ Ἀλώνια τοῦ Αἰγίου, εἰδικῶς ἐπὶ τούτῳ διασκευασθέντα χῶρον, θὰ δοθοῦν ἐξαιρετικοὶ ἀγῶνες ἐλευθέρας πάλης, μὲ συμμετοχὴν τῶν γνωστοτέρων καὶ ἱκανοτέρων παλαιστῶν τῆς Ἑλλάδος.

Κυρίως θὰ μετάσχουν τῶν ἀγώνων ἀθληταὶ ἐξ Ἀθηνῶν, Πατρῶν καὶ Αἰγίου, οἵτινες θὰ ἀγωνισθοῦν κατ' ἀλλήλων, διὰ τὴν διατήρησιν τοῦ τίτλου των.

Ὁ πρωταθλητὴς τῆς Ἑλλάδος εἰς τὴν ἐλευθέραν πάλην Τζὶμ Βλὸς, ἐναντίον τοῦ παλαιστοῦ ἐκ Πατρῶν Κοτσονάρου, εἰς ἀγῶνα πτώσεως.

Ὁ ἱκανὸς παλαιστὴς Σ. Μάξος πρωταθλητὴς ἡμιβαρέων κατὰ τοῦ ἐξ Αἰγιαλείας Ἠλία Μπασιάκου εἰς ἀγῶνα ρεβάνς.

Ἐπίσης θὰ ἀγωνισθοῦν μέχρι πτώσεως οἱ παλαισταὶ Τομπολιὰν ἐκ Πατρῶν κατὰ Χ. Παπασημακοπούλου καὶ Τσάνος κατὰ Μουγγοῦ.

Εἶναι πιθανὸν νὰ διεξαχθοῦν μετὰ τὸ πέρας τῶν ἀνωτέρω συναντήσεων καὶ ἀγῶνες πυγμαχίας μεταξὺ τῶν πρωτοπυγμάχων Ἀδαμοπούλου καὶ Μασίστα ἐκ Πατρῶν.

Ἐκ τῶν διατεθέντων μέχρι στιγμῆς εἰσιτηρίων, εἶνε βέβαιον ὅτι θὰ ἐξασφαλισθῇ μία τῶν καλλιτέρων ἐπιτυχιῶν ἐξ ἧς ἄλλωστε τὸ προϊὸν, θὰ διατεθῇ ὑπὲρ τοῦ Ἀσύλου Ἀνιάτων, σκοπὸς ὅστις ἐπιβάλλει τὴν ἔκθυμον ὑποστήριξιν τῆς κοινωνίας τῆς γείτονος.

Ὁ ἀγὼν τίθεται ὑπὸ τὴν ὑψηλὴν προστασίαν τῶν κ. κ. Νομάρχου Ἀχαΐας καὶ Δημάρχου Αἰγίου.

ΑΘΛΗΤΙΚΑ

ΟΙ ΣΗΜΕΡΙΝΟΙ ΑΓΩΝΕΣ

ΟΙ ΕΛΛΗΝΟΑΥΣΤΡΙΑΚΟΙ

Σήμερον Σάββατον καὶ αὔριον Κυριακὴν εἰς τὸ Παναθηναϊκὸν στάδιον θὰ διεξαχθοῦν οἱ μεταξὺ τῶν Ἐθνικῶν ὁμάδων Αὐστρίας καὶ Ἑλλάδος ἀθλητικοὶ ἀγῶνες, ὧν τὰ ἀποτελέσματα θὰ δημοσιεύσωμεν τὴν ἐπομένην τῆς τελέσεώς των.

ΟΙ ΚΟΛΥΜΒΗΤΙΚΟΙ

Εἰς τὴν Μυτιλήνην ἐξ ἄλλου ἄρχονται οἱ πανελλήνιοι κολυμβητικοὶ ἀγῶνες εἰς τοὺς ὁποίους μετέχουν οἱ νικηταὶ τῶν τελεσθέντων περιφερειακῶν πρωταθλημάτων ὁλοκλήρου τῆς Ἑλλάδος. Ὁ Ν.Ο.Π. συμμετέχει διὰ πλήρους ὁμάδος.

ΣΥΝΔΕΣΜΟΣ ΕΦΕΔΡΩΝ ΑΞΙΩΜΑΤΙΚΩΝ ΠΑΤΡΩΝ

ΠΡΟΣΚΛΗΣΙΣ

Καλοῦνται οἱ κ.κ. Ἔφεδροι Ἀξιωματικοὶ εἰς Γενικὴν Συνέλευσιν αὔριον Κυριακὴν καὶ ὥραν 10 1)2 π.μ. εἰς τὴν Στρατιωτικὴν Λέσχην (Πλατεῖα Γεωργίου Α'.)

Θέματα:

Ἐκλογὴ ἀντιπροσώπων διὰ τὸ Β'. Πανελλήνιον Συνέδριον Π. Πολεμιστῶν.

Ἐφεδρικὸν Νομοσχέδιον.

ΛΥΡΙΚΟΝ
ΧΑΝΤΑ-ΟΙΚΟΝΟΜΟΥ-ΔΡΑΜΑΛΗΣ
ΣΗΜΕΡΟΝ
ΩΡΑ 10 καὶ 1)4 ἀκριβῶς
ΣΥΝΑΓΕΡΜΟΣ
Ἡ πρώτη τῆς νέας Πατρινῆς ἐπιθεωρήσεως
τῶν κ. κ. Γαλανοῦ—Σμάρτ
Μουσικὴ Τώνη Ἀντωνιάδη
ΛΥΡΙΚΟΝ -ΕΞΠΡΕΣ
Πνεῦμα, σάτυρα Πατρινή
ΛΥΡΙΚΟΝ - ΕΞΠΡΕΣ
καινούργια κοσμικὰ σκέτς
ΛΥΡΙΚΟΝ - ΕΞΠΡΕΣ
καὶ ὄργια Ταγκὸ μὲ τὸν ΘΩΜΑΚΟΝ.
Ὅλη ἡ Πάτρα ἀπόψε θὰ φύγῃ μὲ τὸ ΕΞΠΡΕΣ γιὰ τὸ
ΛΥΡΙΚΟΝ
Εἰσιτήρια τὴν πρωΐαν εἰς τὸ «Δημοτικόν».
ΤΗΝ ΔΕΥΤΕΡΑΝ
τελευταία ἀποχαιρετιστήριος καὶ ΤΙΜΗΤΙΚΗ τοῦ συμπαθοῦς κωμικοῦ καὶ γενικῶς μεγάλου ἀρτίστα κ. ΟΙΚΟΝΟΜΟΥ, μὲ τὴν μεγαλυτέραν ἐπιτυχίαν τῆς τελευταίας πενταετίας «ΚΟΚΤΕ-Ι-Λ» τοῦ Μπενάτσκυ. Ἡ ὀπερέττα ποῦ κατέλαβε τὴν πρώτην θέσιν μεταξὺ τῶν νέων ὀπερεττῶν.

ΕΥΚΑΙΡΙΑ. Ἐνοικιάζεται παντοπωλεῖον γωνιαῖον μεθ' ὅλων τῶν ἐπίπλων ἐν γένει ὁδὸς Τζοὺρζ Καρόλου— Βίλελμαν. Πληροφορίαι παρὰ τῷ ἰδιοκτήτῃ Ἀνδρέᾳ Φ. Σπηλιωτοπούλῳ κατάστημα Ρήγα Φεραίου 31α.

ΠΕΡΙΛΗΨΙΣ ΔΗΜΟΠΡΑΣΙΑΣ ΗΛΕΚΤΡΟΦΩΤΙΣΜΟΥ ΚΩΜΟΠΟΛΕΩΣ ΑΚΡΑΤΑΣ

Τὴν 13ην Ὀκτωβρίου 1935 ἡμέραν Κυριακὴν καὶ ὥραν 10—12 π. μ. ἐκτίθεται ἐν Ἀκράτα καὶ ἐν τῷ Κοινοτικῷ Καταστήματι εἰς δημόσιον μειοδοτικὸν διαγωνισμὸν δι' ἐνσφραγίστων προσφορῶν ἡ ἀνάληψις τοῦ ἠλεκτροφωτισμοῦ τῆς κωμοπόλεως Ἀκράτας συμφώνως πρὸς τοὺς ὅρους τῆς σχετικῆς διακηρύξεως καὶ σχεδίων συμβάσεως, ὧν οἱ βουλόμενοι δύνανται νὰ λάβωσιν γνῶσιν προσερχόμενοι εἰς τὸ Κοινοτικὸν Κατάστημα Ἀκράτας. Ἐν Ἀκράτᾳ τῇ 12 Σ)βρίου 1935.

Ὁ Πρόεδρος
τῆς Κοινότητος Ἀκράτας
Γ. Κ. ΡΟΥΦΟΓΑΛΗΣ

ΔΗΜΟΠΡΑΣΙΑ

Πρὸς ἐπισκευὴν τοῦ Διδακτηρίου Καρεΐκων.

Ἐκτίθεται τὴν 22αν Σεπτεμβρίου ἐ. ἔ. ἡμέραν Κυριακὴν καὶ ὥραν 11—12 π. μ. ἐν τῷ Γραφείῳ τοῦ Ἐπιθεωρητοῦ τῶν Δημοτικῶν Σχολείων Πατρῶν (Χαραλάμπη 15) ἡ ἐπισκευὴ τοῦ Διδακτηρίου Καρεΐκων—Δύμης. Τὸ ἔργον προϋπολογίσθη εἰς δραχμὰς 13.500. Δεκτοὶ οἱ νόμιμοι ἐργολῆπται. Προσφοραὶ ἐνσφράγιστοι. Ἐγγύησις δρ. 1000 εἰς γραμμάτιον παρακαταθήκης. Ἔξοδα δημοσιεύσεως κλπ. εἰς βάρος τοῦ τελευταίου μειοδότου. Πληροφορίαι εἰς τὸ ἄνω Γραφεῖον.

(Ἡ Σχολικὴ Ἐφορία Καρεΐκων)

ΓΕΩΡΓ. Π. ΤΣΑΧΙΩΤΗΣ, ἰατρὸς ὠτο-ρινο-λαρυγγολόγος, εἰδικευθεὶς ἐπὶ τριετίαν παρὰ τῷ καθηγητῇ Portmann ἐν Bordeaux τῆς Γαλλίας. Δέχεται ἀπὸ 9—12 π. μ. καὶ 3—6 μ. μ. ἐν τῇ κλινικῇ του, ὁδὸς Βότση 40. Τηλ. 8—92.

ΕΙΔΗΣΕΙΣ ΤΟΥ ΕΙΚΟΣΙΤΕΤΡΑΩΡΟΥ

ΑΙ ΑΝΑΚΡΙΣΕΙΣ ΔΙΑ ΤΑΣ ΣΚΗΝΑΣ ΑΛΛΟΠΟΥΛΟΥ

Αἱ ἀνακρίσεις διὰ τὰς αἱματηρὰς σκηνὰς τῆς πανεργατικῆς ἀπεργίας Πατρῶν, συνεχίζονται κανονικῶς.

Μέχρι τῆς χθὲς παρὰ τοῦ διεξάγοντος ταύτας ἀνακριτοῦ τοῦ Α' τμήματος κ. Λαμπρινοπούλου, εἶχον ἐξετασθῆ περὶ τοὺς 10 μάρτυρες, πλὴν ὅμως ἡ ἀνάκρισις δὲν κατέληξεν εἰσέτι εἰς συγκεκριμένα συμπεράσματα.

Πάντως κατ' αὐτὴν διεπιστώθη, ὡς καὶ ἡ ἔκθεσις νεκροψίας βεβαιοῖ ὅτι ὁ ἀτυχὴς ἐργάτης Σταῦρος Νησιώτης δὲν ἐφονεύθη παρὰ τῶν πυροβολησάντων στρατιωτῶν καὶ ἀστυνομικῶν, ἀλλ' ὑπὸ ἄλλου τινὸς εὑρισκομένου μεταξὺ τῶν λαβόντων μέρος εἰς τὰς σκηνὰς κομμουνιστῶν, καθόσον ἀπεδείχθη ὅτι τὸ τραῦμα τοῦ Νησιώτη ἦτο διαμπερὲς προκληθὲν ὑπὸ σφαίρας μολυβδίνης ἀνηκούσης εἰς ὅπλον παλαιοῦ συστήματος, πιθανότατα δὲ συστήματος μαυροδουνίου.

ΦΟΝΟΣ ΧΩΡΟΦΥΛΑΚΟΣ

Τηλεγράφημα ἐκ Πύλου πρὸς τὰς ἐνταῦθα ἀρχὰς ἀναφέρει ὅτι προχθὲς τὴν ἑσπέραν ὁ χωροφύλαξ Ἀθανάσιος Κότσαρης φιλονικήσας ἐντὸς τοῦ ἑστιατορίου τῆς φρουρᾶς τῶν φυλακῶν μετὰ τοῦ συναδέλφου του Μιλτιάδη Κορωνάκη ἐπυροβόλησεν κατ' αὐτοῦ καὶ τὸν ἐφόνευσεν.

Ὁ δράστης εὐθὺς μετὰ τὴν πρᾶξιν του συνελήφθη.

ΕΞΑΦΑΝΙΣΕΙΣ

Παρουσιασθεὶς εἰς τὸ Α' ἀστυνομικὸν τμῆμα ὁ Αἰμίλιος Καντόνας ἀνέφερεν ὅτι ἐξηφανίσθη ἐκ τῆς οἰκίας του ἡ 17έτις ὑπηρέτριά του Βασιλικὴ Πανᾶ.

Ἐπίσης ἐξηφανίσθη προχθὲς, ἐνῷ εὑρίσκετο ἔξωθι τῶν φυλακῶν Μαργαρίτη, ἡ θετὶς Λούκα Κοντοδουνήσου.

ΞΥΛΟΚΟΠΗΜΑ ΜΕΧΡΙ ΘΑΝΑΤΟΥ

Κατὰ πληροφορίας ἐξ Ἀχαΐας προχθὲς τὴν 10ην νυκτερινὴν εἰς τὸ χωρίον Πουρνάριον οἱ Γενναῖος Κουτρόπουλος καὶ Ν. Κόρακας συλλαβόντες τὸν ὁμοχώριόν των Κολλίνον Λαμπρόπουλον ὅστις τοὺς εἶχε ἀφαιρέσει δύο πρόβατα, τὸν ἐξυλοκόπησαν ἀγρίως.

Η ΕΠΙΤΡΟΠΗ ΔΗΜΟΣΙΑΣ ΑΣΦΑΛΕΙΑΣ

Χθὲς τὴν ἑσπέραν ἐπρόκειτο νὰ συνέλθῃ ἡ ἐπιτροπὴ δημοσίας ἀσφαλείας προκειμένου νὰ συζητήσῃ ἐπὶ διαφόρων ὑπηρεσιακῶν ζητημάτων, ἐπ' εὐκαιρίᾳ δὲ θὰ ἠσχολεῖτο καὶ μὲ τὰ τελευταῖα γεγονότα Πατρῶν καὶ Αἰγίου καὶ τοὺς προκαλέσαντας ταῦτα κομμουνιστάς.

Ἡ συνεδρίασις ὅμως αὕτη, λόγῳ ἀπουσίας μέλους τινός, ἀνεβλήθη διὰ σήμερον.

ΣΥΣΚΕΨΙΣ ΔΙΑ ΤΑ ΖΗΤΗΜΑΤΑ ΤΩΝ ΚΟΙΝΟΤΗΤΩΝ ΤΗΣ ΕΠΑΡΧΙΑΣ ΚΑΛΑΒΡΥΤΩΝ

Προχθὲς συνῆλθον εἰς μακρὰν σύσκεψιν οἱ πρόεδροι τῶν Κοινοτήτων τῆς ἐπαρχίας Καλαβρύτων κ. κ. Δημ. Δημητρόπουλος Πριολίθου, Ἀνδρ. Σωτηρόπουλος Λαγοβουνίου, Γκολφ. Γκολφινόπουλος Κανδάλου καὶ Φλάμπουρα, Παν. Οἰκονομόπουλος Σοπωτοῦ καὶ Δάφνης, Ἰω. Νικολάου Βιλιβίνης, Γ. Γεωργαντᾶς Δουμενῶν καὶ Προφήτου Ἠλίου, Γ. Χριστοδούλου Κουτέλης, Γκολ. Ντερές Λειβαρτζίου, Α. Καλλιμάνης Καλλιφωνίου καὶ συνεζήτησαν ἐπὶ τῶν ληπτέων μέτρων πρὸς θεραπείαν τῶν ἀναγκῶν τῶν κοινοτήτων των.

Μετὰ τὸ πέρας τῆς συσκέψεως, οἱ μετασχόντες ταύτης κοινοτάρχαι ἀπέστειλαν πρὸς τὴν κυβέρνησιν ψήφισμα διὰ τοῦ ὁποίου ζητοῦν:

1) Τὴν ἄμεσον χορήγησιν παρὰ τοῦ Κράτους δωρεὰν σπόρων διὰ τοὺς ἀγρότας πρὸ τῆς ἐλεύσεως τοῦ μηνὸς Ὀκτωβρίου.

2) Τὴν ἀναστολὴν τῆς ἐξοφλήσεως τῶν πρὸς τὴν Ἀγροτικὴν Τράπεζαν χρεῶν.

3) Τὴν χορήγησιν μακροπροθέσμων δανείων παρὰ τῆς Ἀγροτικῆς Τραπέζης.

4) Τὴν ἄρσιν τῆς ἀπαγορεύσεως τῆς καλλιεργείας καπνοῦ ἀπὸ τὰς λοιπὰς Κοινότητας.

5) Τὴν προμήθειαν συρματοπλεγμάτων διὰ τοὺς προμαχῶνας τῶν χειμάρρων.

6) Τὴν οἰκονομικὴν ἐνίσχυσιν τῶν κοινοτήτων παρὰ τῶν διαφόρων ὀργανισμῶν τοῦ κράτους διὰ δανείων μακροπροθέσμων πρὸς ἐκτέλεσιν ἔργων κοινῆς ὠφελείας καὶ ἵνα δοθῇ πνοὴ δημιουργίας εἰς τὸν θεσμὸν τῆς αὐτοδιοικήσεως, καὶ

7) Τὴν ἄμεσον ἵδρυσιν Ὑποκαταστήματος Ἀγροτικῆς Τραπέζης ἐν Καλαβρύτοις διὰ τὴν ἀπ' εὐθείας θεραπείαν παρ' αὐτῆς τῶν ἀναγκῶν τῶν ἀγροτῶν τῆς ἐπαρχίας Καλαβρύτων.

ΣΥΝΕΛΗΦΘΗ ΔΙΟΤΙ ΗΛΙΕΥΕΝ ΔΙΑ ΔΥΝΑΜΙΤΙΔΟΣ

ΑΙΓΙΟΝ. Εἰς τὴν περιοχὴν Βαλιμιτίκων καταδιωχθεὶς διὰ λέμβου συνελήφθη ὑπὸ τοῦ τελωνοφύλακος Γεωργ. Στρίγγα, ὁ Ἰωάννης Χαρῖτος διότι ἡλίευεν διὰ δυναμίτιδος.

Η ΤΑΞΙΣ ΕΙΣ ΤΟ ΑΙΓΙΟΝ

ΑΙΓΙΟΝ. Ἀπὸ τῆς πρωΐας σήμερον ἡ τάξις ἀπεκατεστάθη πλήρως τὴν μεσημβρίαν δὲ ἀνεχώρησεν ὁ Ἀνώτερος Διοικητὴς Χωροφυλακῆς Πελοποννήσου συνταγματάρχης κ. Βεργογιαννόπουλος ἐπανερχόμενος εἰς Πάτρας.

Ἐπίσης καὶ χθὲς ἐνηργήθησαν 15 συλλήψεις, οἱ συλληφθέντες δὲ ἀπεστάλησαν εἰς Πάτρας.

ΕΛΛΗΝΙΚΟΝ ΛΥΚΕΙΟΝ
ΘΕΜΙΣΤΟΚΛΕΟΥΣ Α. ΑΝΔΡΙΚΟΠΟΥΛΟΥ
ΕΝ ΠΑΤΡΑΙΣ, ΟΔΟΣ ΑΓΙΟΥ ΝΙΚΟΛΑΟΥ 36

ΜΕΓΑΛΗ ΕΛΛΗΝΙΚΗ ΣΧΟΛΗ
ΠΕΡΙΛΑΜΒΑΝΟΥΣΑ:
ΓΥΜΝΑΣΙΟΝ
ΔΗΜΟΤΙΚΟΝ
ΝΗΠΙΑΓΩΓΕΙΟΝ
ΤΜΗΜΑΤΑ:
Γενικῆς Ἐμπορικῆς Μορφώσεως, Λογιστικῆς Καταστιχογραφίας κ.λ.π. ξένων γλωσσῶν, Ζωγραφικῆς, Μουσικῆς
ΚΑΙ ΜΕΓΑ
ΟΙΚΟΓΕΝΕΙΑΚΟΝ ΟΙΚΟΤΡΟΦΕΙΟΝ
ΜΑΘΗΜΑΤΑ:
Συμφώνως πρὸς τοὺς ἰσχύοντας ἐκπαιδευτικοὺς νόμους καὶ τὸ ἐπίσημον πρόγραμμα τοῦ Ὑπουργείου Παιδείας.
ΕΓΓΡΑΦΑΙ
ΤΟΥ ΣΧΟΛΙΚΟΥ ΕΤΟΥΣ 1935—1936
ΗΡΧΙΣΑΝ

ΣΚΟΠΟΣ ΚΑΙ ΚΑΤΕΥΘΥΝΣΕΙΣ
Συστηματικὴ ἐκπαίδευσις συγκεντροῦσα τὴν ἄμεσον καὶ αὐτοπρόσωπον αὐστηρὰν ἀλλὰ καὶ πατρικὴν παρακολούθησιν ὑπὸ τῆς Διοικήσεως τῶν ἐκπαιδευομένων ἐν αὐτῷ μὲ βάσιν τὸν ἐπιστημονικὸν ἐνθουσιασμὸν τοῦ προσωπικοῦ ἀποτελεῖ τὰ θεμέλια καὶ τὸν σκοπὸν τοῦ Ἱδρύματος, ὅπερ οὕτω ἀποβαίνει μέγας ναὸς πνευματικῶν ἀσχολιῶν αἵτινες ἀποτελοῦσι τὴν ἀπ' αἰώνων κληρονομίαν καὶ δόξαν τῆς Ἑλληνικῆς φυλῆς, τὴν ὁποίαν κατέστησεν ἄφθαρτον καὶ θείαν ὁ σύνδεσμος αὐτῆς μετὰ τοῦ Χριστιανισμοῦ, ἡ εὐλογία δηλαδὴ αὐτοῦ τοῦ Θεοῦ. Αἱ σχολαὶ τοῦ Ἱδρύματος ἐπιτελοῦσαι ἀθορύβως τὸ ἔργον των, δυνάμεθα νὰ εἴπωμεν ὅτι ἀποτελοῦσι βωμὸν ἐπὶ τοῦ ὁποίου τὸ πνευματικὸν πῦρ ἐξαγνίζει τὰς ψυχὰς καὶ καθαίρει τὰς κακὰς ἕξεις καὶ χαρίζει εἰς τὴν νεότητα τὴν λάμψιν του ἥτις εἶναι ἡ λάμψις τοῦ φωτὸς τῶν εὐγενῶν κατευθύνσεων τοῦ πνεύματος.
Οὕτω αἱ σχολαὶ παρουσιάζουσι ἀνεκτίμητα δῶρα διὰ τὴν κοινωνίαν καὶ τὸν πολιτισμόν, ἅτινα εἶναι οἱ καλοὶ καὶ ἐνθουσιώδεις φίλοι τῆς Χριστιανικῆς Ἐκκλησίας καὶ οἱ εὐγενεῖς πολῖται τοῦ μέλλοντος.

ΟΙΚΟΤΡΟΦΕΙΟΝ
[Περίληψις ἐκ τοῦ Εἰδικοῦ Κανονισμοῦ]
Τὸ Οἰκοτροφεῖον τελοῦν ὑπὸ τὴν ἄμεσον ἐποπτείαν τῆς διοικήσεως λειτουργεῖ ὑφ' ὅλους τοὺς ὅρους τῆς ὑγιεινῆς.
Ἡ παρεχομένη τροφὴ ἀποτελεῖ τὸ κύριον δεῖγμα τοῦ εἰλικρινοῦς καὶ εὐσυνειδήτου ἐνδιαφέροντος τῆς διοικήσεως διὰ τὴν νεότητα, τὴν εὑρισκομένην εἰς τὸ στάδιον τῆς ἀναπτύξεως τῶν σωματικῶν δυνάμεων καὶ ἔχουσα ἀνάγκην συντηρήσεως πλέον ἢ οἰκογενειακῆς, διότι πρέπει ἡ τροφὴ ἐκτὸς τῆς σωματικῆς ἐνισχύσεως νὰ καθιστᾷ ὀλιγώτερον αἰσθητὰς τὰς λύπας τὰς ὁποίας προκαλεῖ εἰς τὸν νέον ἡ ἀπομάκρυνσις ἐκ τῆς τῆς οἰκογενειακῆς ἑστίας.
Οἱ εἰσερχόμενοι τὸ πρῶτον εἰς τὸ οἰκοτροφεῖον πρέπει νὰ ἔχωσιν ἡλικίαν οὐχὶ ἀνωτέραν τῶν 14 ἐτῶν.

ΣΗΜΕΡΟΝ ΤΗΝ 8ην ΕΣΠΕΡΙΝΗΝ
ΚΥΚΛΟΦΟΡΕΙ ΤΟ
«ΝΕΟΝ ΦΩΣ»
ΜΕΓΑΛΗ ΑΠΟΓΕΥΜΑΤΙΝΗ ΕΦΗΜΕΡΙΣ ΤΩΝ ΑΘΗΝΩΝ
ΙΔΙΟΚΤΗΣΙΑ: Ν. Π. ΕΥΣΤΡΑΤΙΟΥ (ΕΛΛΗΝΙΚΟΝ ΜΕΛΛΟΝ)
ΔΙΕΥΘΥΝΤΗΣ: ΣΤ. Π. ΕΥΣΤΡΑΤΙΟΥ
Τὸ «ΝΕΟΝ ΦΩΣ» θὰ ἐκδίδεται καθημερινῶς πολυσέλιδον καὶ πολύχρωμον εἰς τὰς πρωτοφανεῖς διὰ τὰ Βαλκάνια τυπογραφικὰς ἐγκαταστάσεις τῆς ἐφημερίδος «ΕΛΛΗΝΙΚΟΝ ΜΕΛΛΟΝ».
ΠΡΟΓΡΑΜΜΑ: Ἡ ἀνασύνδεσις τῆς ἐθνικῆς ἑνότητος καὶ ἡ ἐπιβολὴ τῶν νέων ἰδανικῶν τοῦ 20οῦ αἰῶνος.
ΠΕΙΘΑΡΧΙΑ, ΔΙΚΑΙΟΣΥΝΗ, ΚΑΘΗΚΟΝ, ΕΘΝΙΚΗ ΑΝΑΔΙΟΡΓΑΝΩΣΙΣ, ΚΡΑΤΙΚΗ ΜΕΤΑΡΡΥΘΜΙΣΙΣ, ΕΝΙΣΧΥΣΙΣ ΤΟΥ ΕΡΓΑΖΟΜΕΝΟΥ ΛΑΟΥ.
Τὸ «ΝΕΟΝ ΦΩΣ» ἐξησφάλισε τὴν ἔκτακτον συνεργασίαν τῶν ἡγετῶν τοῦ πολιτικοῦ κόσμου τῆς χώρας. Μόνιμοι συνεργάται του θὰ εἶνε ἀκαδημαϊκοί, ἀριστεῖς τῶν γραμμάτων, καθηγηταὶ τοῦ Πανεπιστημίου, καθηγηταὶ τοῦ Πολυτεχνείου, ἐπιστήμονες πολιτευταί, συγγραφεῖς, λογοτέχναι.
Πρωτοφανὴς ἐνημερότης εἰς τὸ Ἐσωτερικὸν καὶ Ἐξωτερικὸν ρεπορτάζ διὰ τῆς χρησιμοποιήσεως ἐπιλέκτου ἐπιτελείου δημοσιογράφων, πλουσίου δικτύου ἀνταποκριτῶν Ἐσωτερικοῦ καὶ Ἐξωτερικοῦ ἰδιοκτήτου ἀεροπλάνου καὶ αὐτομάτου ἀσυρμάτου.
Εἰδικοὶ μόνιμοι συνεργάται διὰ κάθε θέμα:
Γράμματα, Τέχναι, Ἐπιστῆμαι, Ἐγκυκλοπαιδικαὶ γνώσεις, Ἐφευρέσεις, Κοινωνικὰ προβλήματα, Οἰκονομικά, Ἐμπόριον, Βιομηχανία, Ἀθλητισμός, Γυναικεῖα ζητήματα.
Πλήρης καὶ ἀρτία ἐπαφὴ μὲ τὴν συγχρονισμένην ζωὴν τῶν πολιτισμένων ἀνθρώπων.
Η ΕΚΔΟΣΙΣ ΤΗΣ ΕΦΗΜΕΡΙΔΟΣ "ΝΕΟΝ ΦΩΣ„
Θὰ ἀποτελέσῃ σταθμὸν εἰς τὴν δημοσιογραφικὴν ἱστορίαν τοῦ Ἑλληνικοῦ τύπου.

ΠΑΣΤΕΡΙΝΗ, ΤΟ ΜΟΝΟΝ ΦΑΡΜΑΚΟΝ ΟΠΕΡ ΡΙΖΙΚΩΣ ΚΑΙ ΤΑΧΕΩΣ ΘΕΡΑΠΕΥΕΙ ΤΗΝ ΕΛΟΝΟΣΙΑΝ ΕΝΤΟΣ 15 ΤΟ ΠΟΛΥ ΗΜΕΡΩΝ